انقلاب اسلامی

شماره ۹۵ ـ سال اول ـ تک شماره ۱۵ ریال

فَبَشِّرْ عِبَادِ الَّذِينَ يَسْتَمِعُونَ الْقَوْلَ فَيَتَّبِعُونَ أَحْسَنَهُ

سه‌شنبه ۲۴ مهرماه ۱۳۵۸ ـ ۲۴ ذیقعده ۱۳۹۹ ـ ۱۶ اکتبر ۱۹۷۹

مژده ده آن بندگان مرا که به سخن ما گوش فرا میدهند و از بهترین آن پیروی میکنند

معین فر:

بعلت کشتار مسلمانان از صدور نفت به فیلیپین خودداری میشود

مهندس علی‌اکبر معین‌فر وزیر نفت امروزطی تماس‌باخبرگزاری پارس اعلام کرد این روزها در امریکا تبلیغات شدیدی علیه ایران براه افتاده وخبرگزاریها و رسانه‌های گروهی این کشور شایعاتی مبنی بر کاهش‌تولید نفت ایران وسرگردانی و بلاتکلیفی کشتی‌های نفت‌کش بعلت عدم تحویل نفت در بنادر ایران مخابره و پخش

در صفحه ۱۳

انفجار بمب در منزل علامه مفتی زاده

سنندج ـ بدنبال انفجار بمب که دیشب در منزل علامه احمدمفتی‌زاده روی داد، به خانه وی و چند خانه مجاور خسارتی وارد آمد.

القاء ایدئولوژی و رهبری

دریکی از سرمقاله‌های همین‌روزها، نظر مالک بن نبی و خود را درباره چگونگی تغییر "ایدئولوژی یک انقلاب" از سوی دستگاه‌های مجهز سیا آوردیم. اینک جا دارد موضوع را بشکافیم و ببینیم چگونه ازراه رخنه‌دادن عناصر ایدئولوژی زورمداری طرز فکری که با آن‌انقلاب به پیروزی رسید جای خود را بطرز فکری میسپرد که انقلاب علیه آن انجام پذیرفت.

مگرنه ایدئولوژی شاهنشاهی مشخصات زیر را میداشت؟:

ـ تمرکز همه قدرتها نزدشاه. بن بست سیاسی رژیم نتیجه همین تمرکز قدرتها بود بهانه آن تمرکز شدید این بود که ضرورت پیشرفت سریع ایران آنرا ایجاب میکند.

ـ حل همه‌مشکلات با استفاده از اشکال گوناگون زور

ـ لزوم جستجوی محل درنظام جهانی. چون به شرق نمیتوان وابسته شد، ناچار باید با غرب و قدرت متفوق آن آمریکا، متحد شد.

ـ مقداری فساد احترازناپذیراست چون رشد بدون ریخت وپاش نمیشود. درغرب و حتی‌در روسیه هم همینطور بوده است. درباره رشوه، دزدیهای کلان، فسادهای سیاسی و اقتصادی و... نباید سخت گرفت.

ـ پیشرفت بدون از میان برداشتن عناصر ضد پیشرفت و ارتجاعی‌ممکن نیست و با این عناصر جز با زبان زور، زبان دیگر نه بکار میآید و نه بایدبکار برد.

ـ در نتیجه امورفوق، حزب و روزنامه و رادیو وتلویزیون و... باید ابزار پیشبرد مرام شاه بعنوان رهبر عالی جنگ برای پیشرفت، باشند وگرنه محکوم به انحلال و تعطیل میشوند. هرگونه استفاده ازآزادی جز در ستایش رهبر عالی و راه و روش او توطئه بشمار میرود.

ـ نتیجه منطقی خاصه‌های بالا اینست که دولت و قدرت مطلق او اصل است وجامعه و خواست او فرع اگر تعارض میان دولت و فرد پیش‌آمد، حتی اگر تعارض میان بخشی از جامعه و دولت پیش آمد، بازهم بیشتر، اگر تعارض میان تمامی یک ملت و رهبر خودکامه پیش آمد کرد، اصل رهبری است و حق با اوست. البته وقتی فرد و گروه وملت باید تابع محض و بی‌چون وچرای شاه باشند، امنیت و منزلت نیز در درجه اول حق دولت است. امنیت فرد و گروه و جمع در حدود امنیت ومنزلت دولت بمنزله قدرت مطلق دولت معنی دارد و بس. بدینقرار دیگر نمیتوان پاسبان و نظامی و مامور ساواک را بعلت زیاده روی مواخذه کرد. حتی‌اگرکسی‌راکشت، دستگاه قضائی باید از تعقیبش چشم بپوشد. چرا که مجازات مامور خاطی به اعتبار دولت بمثابه قدرت مطلق و خوب، صدمه‌میزند.

ـ با توجه بامور فوق، وجود دادگاههای "تشدید مجازات" و رها از هر گونه ملاحظات قانونی و معاف از بازرسی در ایجاد "امنیت‌برای پیشرفت" ضرورت پیدا میکند. کار این دادگاه رسیدگی و احقاق حق نیست، بلکه دفاع از رژیم است. نباید هم چندان وسوسه این امررا بخود راه بدهد که آیا محکوم براستی مخالف دولت بوده است و گناهی مرتکب شده است یا خیر، بلکه اگر ضرورت‌ایجاب‌کرد، قربانی کردن انسان ولو بیگناه اشکال ندارد. مبنای این رفتار اینست که چون شاه خوب مطلق است و نمیتواند بدی کند، پس هر کس که در مظان مخالفت قرار گرفت، بد مطلق میشود و مجرم است و تحقیق ضرورت چندانی ندارد.

و.....

ـ و حاصل امور بالا این میشود که ملت بر تشخیص خوب و بد خود توانا نیست و باید رهبرهمچون قیمی او را راه ببرد. اصالت دادن به رهبری و اثبات ضرورت قیمومت یک روی سکه است و روی دیگرآن اصل شمردن جهالت عوام کالا نعام است.

این "ایدئولژی" و این رهبری، یکی از دو ایدئولژی و رهبری است که در تاریخ بشری از زمانهای دور تا زمان ما بصورتهای گوناگون درآمده است و همچنان بر جامعه‌های بشری حکمروائی کرده است. در اینجا مجال آن نیست که علت پیدایش و استمرار آنرا توضیح دهیم. همینقدر توجه روابط سلطه‌گر ـ زیر سلطه که میان ملتهای جهان بوجود آمده و دوام یافته است، زمینه ساز این ایدئولژی و رهبری بوده است در حقیقت وقتی تولید زور وبکاربردن آن برای سلطه بر دیگران و یاجلوگیری از مسلط شدن‌دیگران یک ضرورت بادوام شد، ناگزیر رهبر باید مظهر قدرت و بهمین عنوان نماینده یزدان بگردد. این ایدئولژی و رهبری مشخصه شاهنشاهی است و بهمین خاطر است که در صورتهای بجا مانده از باستان، شاه حلقه قدرت را از یزدان میگیرد و یزدان از راه لطف به ملت به یک موجود استثنائی‌فره شاهی می‌بخشد و...

در غرب نیز، این ایدئولژی و رهبری از عصر فلاسفه یونان قدیم تدوین گشته و تازمان ما بصورت‌های گوناگون از مذهبی تاضد‌مذهبی در آمده است و هم اکنون نیز بشریت باین یا آن صورت تحت پوشش این نوع رهبری قرار دارد.

بدینقرار رهبری‌با مشخصات بالا آن‌رهبری است که میخواهد از طریق اعمال قوه و سازمان دادن به تولید زور و بکار بردن آن تغییرات مورد نظر را در جامعه بوجود آورد. رژیم‌های دنیای معاصر ما که تحت عناوین فاشیسم، استالینیسم و در خاورمیانه آتاتورکیسم پهلوی ایسم، بعثیسم و رژیم‌های نظامی در افریقا و آمریکای لاتین، بخود دیده و می‌بینند، همه رژیم‌هائی هستند که در دست گرفتن دولت و تبدیل آنرا بماشین عظیم تولیدزور و بکاربردنش برای ایجاد جامعه مطلوب یک ضرورت اجتناب‌ناپذیر میدانند.

در برابر این ایدئولژی و این رهبری، ایدئولژی و رهبری دیگری با مشخصات کاملا متفاوت وجود دارد. انقلاب‌ها که توده‌ها کرده‌اند و می‌کنندعلیه ایدئولژی و رهبری ازنوع بالا بوده و هست. این انقلاب‌ها پیروز نشده‌اند. استحاله در مشخصات رهبری موجب گشته است که انقلاب به ضد انقلاب تبدیل جوید. چرا این استحاله انجام پذیرفته و می‌پذیرد؟ زیرا که:

در صفحه ۱۲

متن کامل مصاحبه احمد خمینی

امام در قم ۵۸ به همان تنهائی است که در قم ۴۲

در هر رشته‌ای یکنفر ممکن است مجتهد باشد

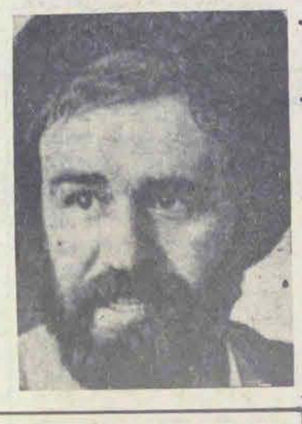

برادر احمد خمینی، در یک مصاحبه مطبوعاتی و رادیو تلویزیونی، نقطه نظرهای خویش را در مورد مهمترین مسائل ملکتی از جمله ولایت فقیه و مجلس خبرگان بیان کرد. در زیر متن کامل مصاحبه از نظرتان میگذرد. آقای یکی از خبرنگاران ضمن طرح مسائل گوناگونی که میتواند مورد سئوال قرار گیرد اظهار داشت:

موضوع اول موضوع مجلس خبرگان است. موضوع دومی که میخواهیم با شما صحبت بکنیم موضوع ولایت فقیه است که بارجز، اصولی بود که در مجلس خبرگان در مورد آن بحث شده و تصویب شد و در آین مورد مسائل باز از دیدگاههای مختلف زیاد است و همینطور مسئله اساسی شورا و شوراها و نظام شورائی که این روزها در ۱۵۶ شهرمان نمایندگانش در حال انتخابند. خوب، حجت الاسلام ممکن است نظرتان را راجع به مجلس خبرگان بطور کلی بدانیم چون این روزها در مورد مجلس خبرگان بحث خیلی زیاد است؟

درصفحه ۳

سازمان سنجش آموزش کشور:

امتحان اعزام دانشجو جمعه آینده برگزار میشود

● کارت امتحان اعزام پنجشنبه توزیع میشود

سازمان سنجش آموزش کشور با انتشار اطلاعیه‌ای اعلام کرد که امتحان اعزام دانشجو بخارج از کشور روز جمعه ۲۷مهرماه جاری با شرکت ۱۵هزار و۶۴۹ نفر داوطلب در شهرهای اصفهان، اهواز، تبریز، تهران شیراز ومشهد برگزار میشود. کلیه داوطلبان که مدارک کامل

در صفحه ۱۲

تظاهرات علیه مدنی در اهواز

اهواز ـ خبرنگار انقلاب اسلامی ـ روز گذشته بدعوت شوراهای اسلامی اهواز گروهی از مردم این شهر، بطرفداری از برقراری شوراهای شهر وعلیه تیمسار مدنی، استاندار خوزستان، درخیابانهای شهر دست‌به‌راهپیمائی زدند. این عده پس ازاجتماع مقابل حسینیه اعظم‌اهواز وعبور از چند خیابان، با شعار مرگ بر مدنی، حامی مستکبرین، متفرق شدند.

دکتر یزدی:

هدف صدام حسین مخالفت با حرکت اسلامیست که در عراق مطرح می باشد

دکتر یزدی در جواب این سئوال که روابط ایران وعراق از زمان بازگشت شما از کنفرانس هاوانا نه در ارتباط با کنفرانس بلکه از نظر زمانی تیره‌تر شده واین را از صحبتهای صدام حسین ومطالبی که رادیو عراق می‌گوید می‌توان احساس کرد واینکه این روزها در مصاحبه‌ای که صدام‌حسین با روزنامه المستقبل کرده بود گفته بود هر انقلابی که با انقلاب عراق در تضاد باشد انقلابی اسلامی نیست وانقلاب ایران انقلابی اسلامی نیست،گفت:

درصفحه ۲

براساس اصول ۸۸ و ۹۰

پس از رهبری رئیس جمهور عالیترین مقام رسمی کشور است

رئیس جمهور ازطریق رأی مستقیم مردم برای مدت چهارسال انتخاب میشود

در ادامه بررسی و تصویب اصول قانون اساسی مجلس خبرگان عصردیروز جلسه علنی داشت دراین جلسه که برریاست دکتر بهشتی تشکیل گردید ۸ اصل از اصول قانون اساسی‌مربوط به ریاست‌جمهوری مورد بررسی و بحث قرار گرفت که ۷ اصل آن به تصویب رسید.

در جلسه دیروز برادر ابوجهاد، هانی‌الحسن (سفیر فلسطین در ایران) و دیگر مقامات نظامی و سیاسی فلسطین به اتفاق دکتر یزدی بعنوان میهمان شرکت داشتند. درمراسمی که به خیرمقدم‌گفتن به این میهمانان اختصاص داده شد آیت‌الله منتظری به نمایندگی از طرف مجلس خبرگان طی سخنانی ورود هیئت فلسطینی را خیر‌مقدم گفت و بدنبال آن برادر ابوجهاد طی سخنانی، ضمن قدردانی از انقلاب ایران به ویژگیهای این انقلاب‌و اثرآن درمنطقه پرداخت. (متن این سخنان در ادامه گزارش کار خواهد آمد). ـ

درصفحه ۹

زیباکلام آزاد شد

حقگو استاندار آذربایجان غربی صبح امروز در تماس تلفنی به خبرنگار ما اظهار داشت که‌زیباکلام نماینده نخست‌وزیر در مهاباد که چند روز پیش ناپدید شده‌بود ساعت هشت دیشب آزاد شد. وی در مورد چگونگی ومحلی که زیبا ـ کلام درآنجا بسر میبرده‌اظهار داشت که پس از آزادی‌نامبرده تاکنون موفق نشده‌ام با ایشان تماس بگیرم وطبق‌اظهاراتی که تاکنون در مورد محل اختفای نامبرده گفته‌شده‌است گمان می‌کنم که وی درمهاباد بوده‌است.

حقگو در پایان اظهار داشت که شهر مهاباد دیشب کاملا" آرام بود وحادثه‌ای روی نداده است.

در صفحه ۱۲

کارتهای نیمه بهای شرکت واحد برای دانش آموزان و دانشجویان

سخنگوی شرکت واحد اتوبوسرانی تهران‌و حومه اعلام کرد کارتهای نیمه بهای آبان ماه مخصوص دانش‌آموزان و دانشجویان از امروز آماده توزیع می‌باشد لذا نمایندگان مدارس و مراکز آموزش عالی می‌توانند به مناطق شرکت واحد واقع در نارمک، نازی آباد و جنت‌آباد، مراجعه و کارتهای مورد نیاز موسسه آموزشی خود را دریافت دارند.

کیفیت برگزاری امتحان تک ماده بزودی اعلام خواهد شد

وزارت آموزش و پرورش با صدور اطلاعیه‌ای اعلام کرد کیفیت برگزاری امتحان مجدد برای دانش آموزانی که تحت عنوان تک ماده قرار است امتحان بدهند بزودی از سوی این وزارت اعلام خواهد شد. در اطلاعیه وزارت آموزش و پرورش از دانش آموزان خواسته شده است تا صدور بخشنامه مربوط از مراجعه به ادارات آموزش و پرورش خودداری کنند.

فارغ التحصیلان تربیت معلم فنی دعوت بکار میشوند

وزارت آموزش و پرورش از کلیه فارغ التحصیلان مراکز تربیت معلم فنی و حرفه‌ای که قبل از مهرماه سال ۵۸ فارغ ـ التحصیل شده و بکار گمارده نشده‌اند دعوت کرد جهت اشتغال در هنرستانها فورا به دفتر آموزش فنی وزارت‌آموزش و پرورش واقع در اول خیابان ۳۰ تیر (توام السلطنه سابق) مراجعه نمایند.

فیدل کاسترو آمریکا را ترک کرد

فیدل‌کاسترورئیس جمهوری کوبا سحرگاه یکشنبه به دیدار خود از ایالات متحده پایان داد و نیویورک را بقصد کوبا ترک کرد.

علیرغم اعتراضات واقدامات امنیتی فوق‌العاده که مستلزم فعالیت هزاران پلیس شهری و مامورین سرویس مخفی و ۲۰۰ مامور کوبائی بود این دیدار کاسترو در مقایسه با دیدار سال ۱۹۶۰ وی ازایالات متحده با آرامش توام بود.

کاسترو در طول اقامت‌خود در نیویورک یکبارهیئت کوبائی را برای سخنرانی در مجمع عمومی سازمان ملل متحد ترک کرد وی در این سخنرانی از ایالات متحده و سایر امپریالیستهای ثروتمند خواست که برای توسعه کشورهای فقیر ۳۰۰ میلیارد دلار در اختیار آنان بگذارند

حق انبارداری کالاهای موجود در بنادر بمیزان قابل توجهی بخشوده شد

در صفحه ۱۲

اطلاعیه شرکت مخابرات

تلفنهای خیابانهای ایوبی ـ برزیل بمدت ۲ روز قطع میشود

در صفحه۲

.... و مسجد جامع کرمان، اینچنین در آتش سوخت!

در صفحه ۱۱

...الله منتظری به ...یان فلسطینی

...وفلسطین در کالبد یک امت می‌جوشد از ...سم جهانی وصهیونیسم بین‌المللی

...ـ به مناسبت اعتصاب غذای زندانیان ... سوی آیت‌الله منتظری انتشار یافت.

...له منتظری از جانب ملت مسلمان ومبارز ... خمینی به زندانیان غیور فلسطینی درود

...دیده ما با فریادهای الله‌اکبر برای ویران ...بداد ونابودی استعمار واستثمار باستقبال ... میرفت تا با پیروزی برامپریالیسم امریکا ...طیق وکلیه مبارزات ملل محروم را فراهم ...وپایمردی شما رزمندگان سلحشور که ادامه ...مستضعفین هستید ایمان داشت وبهمین ...دانیان پاکباخته سخت‌ترین لحظات را زیر ...خوار رژیم صهیونیستی اسرائیل میگذرانید ...خونین خود به شما درود میفرستد ودر غم ...ام شجاعانه وقاطعانه شما را تائید وپابپای ...دی فلسطین گام برمیدارد روزه سیاسی سه ...ودیگر اقشار انقلابی ایران گویاترین سند ...نگی راه‌هدفمان میباشد حقیقتی که در ...اهد ابوعمار با پیشوای انقلاب اسلامی ...ستین روزهای پیروزی ودیدار برادر مبارز ... فلسطینی از جمهوری اسلامی ایران نیز ... با هم میطپد وخون گرم جوانان ایران ...امت میجوشد من دست پرتوان هزاران ...ی‌را به گرمی میفشارم وآنان را بآینده‌ای ...ن را قلع وقمع وفریاد الله‌اکبر از قله رفیع ...رسد نوید میدهم اکنون که بپا خواسته‌اید ... وارعاب ومانورهای ریاکارانه امپریالیسم ...لمللی نهراسید وجزبه قدرت خدای قهار ... مسلمان فلسطین وخلق‌های مستضعف و ...یدکه افسانه حقوق بشر دامی است برسر ...وتوجیهی برجنایات آدمکشان قرن بیستم ...ونها مسلمان انقلابی ایران به همراهتان ...یثبت اقدامکم کم منفئت قلیل غلبت

...ومستضعفین جهان.

...عمومی پاکستان بار...

...هایی که ظرف ۱۸ ماه گذشته صورت گرفت ...صمیم اتحاد ملی پاکستان به پیوستن به ...بود اینک تنها سه حزب در اتحاد ملی ...مفتی‌محمود) که یک رهبر مذهبی است ...ود) روز گذشته به طرفداران خود دستور ...ن قول نداده است که انتخابات در تاریخ ...وامبر برگزار شود. از نامزد کردن خود

...تایمز) که در کنترل دولت بوده ... اسلام تنها سیستم سیاسی ـ اقتصادی و ...گرایی و کمونیزم بدور است. (پاکستان ...ن سیستم سیاسی که منعکس کننده اسلام ...راهم سازد در پاکستان برقرار نشود این ...ریت کشوری وحکومت نظامی‌روبرو میشود. ...ه از شرکت در انتخابات عمومی محروم ...ن است که در جریان انتخابات محلی ماه ...زه در استان‌های پرجمعیت سندو پنجاب

...سلم) امروز نوشت که چنانچه ضیاءالحق ...یاسی و اقتصادی پایان دهد تنها راه ...ا در ۱۷ نوامبر برگزار کند و بکلیه احزاب ...بات شرکت جویند.

...صدر

...بو ـ ...یدار ...ت ـ ...ت و ...برادر ...ری و ...شند

بنی‌صدر از رابطه در انقلاب ایران و فلسطین سخن گفت و اظهار داشت: ایران باید از انقلاب فلسطین حمایت کند

ابوجهاد از بنی‌صدر و حجت ـ الاسلام غفوری برای دیدار از جنوب لبنان دعوت بعمل آورد

ساعات شرعی بافق تهران

دوشنبه ۲۳ مهرماه ۱۳۵۸
برابر ۲۳ ذیقعده ۱۳۹۹

اذان مغرب	ساعت ۱۷/۴۸
پایان مغرب	ساعت ۱۸/۵۲
طول روز	۱۱ ساعت و ۲۳
طلوع فجر (فردا)	ساعت ۴/۴۰
طلوع آفتاب (فردا)	ساعت ۶/۰۹
ظهر شرعی (فردا)	ساعت ۱۱/۵۱
اذان مغرب (فردا)	ساعت ۱۷/۴۶

...ه انقلاب اسلامی

...یر مسئول: ابوالحسن بنی‌صدر

...سردبیر: علیرضا نوبری

...شماره ۱۹۸ ـ تلفنخانه ۸ ـ ۸۵۹۹۷۴ ـ ۸۵۹۹۷۱

...شرکت افست ـ سهامی عام

در قراردادهای ۹ میلیارد تومانی مخابرات با امریکا تجدید نظر میشود

بگزارش خبرگزاری پارس بمنظور جلوگیری از ادامه غارتگری پیمانکاران خارجی در ایران درقراردادهای ۹ میلیارد تومانی مخابرات تجدیدنظر میشود، این تجدید نظر شامل دویست وپنجاه قرار داد کوچک و بزرگ است که در گذشته برای توسعه مخابرات مملکت با پیمانکاران خارجی منعقد شده بود در حال حاضر شرکت مخابرات ایران توانسته است با یاری مشاورین حقوق بین‌الملل درقراردادهای بزرگ مخابراتی تجدید نظر بعمل آورد که از آن‌جمله است لغو فاز دوم قرار دادهای تلفن‌های الکترونی با شرکت جی - تی - ای امریکا لغو قرارداد کابل با پیمانکار (ا - او - اس - ا) بعلت تاخیر در شروع کار بعد از انقلاب و لغو فاز سوم و چهارم قراردادکابل با پیمانکار اف - ای - سی شرکت مخابرات ایران هم چنین توانسته است با تجدید نظر در قراردادهای منعقده با پیمانکاران خارجی تاکنون‌جلوبسیاری از غارتگری‌ها وحیف‌و میل‌ها از بیت‌المال را بگیرد شرکت مخابرات ایران با کنار گذاشتن ۹۰۰ آمریکائی که‌مشاغل‌مهم‌وحساس‌مخابراتی کشور را در اختیار داشتند توانسته این امکان را نیز فراهم کند که با مدد متخصصین‌ایرانی‌امور مخابراتی را بنحو مطلوب اداره کند، این‌شرکت‌درموردقراردادهائی که قسمت عمده عملیات اجرائی آن انجام شده و اهم مبلغ قرارداد نیز پرداخت شده بخاطر حفظ منافع ملت، اتمام‌آن‌را ازپیمانکاران مربوطه خواسته است که از آن جمله میتوان فاز اول قرارداد جی - تی - ای آمریکا را که تمام مراکز تلفن‌های الکترونی و کابلهای مورد نیاز را نصب و پول آن را دریافت کرده است نام برد.

اطلاعیه شرکت مخابرات

سخنگوی شرکت مخابرات ایران اعلام داشت بمنظور گسترش‌شبکه‌مرکز تلفن گاندی، تلفن‌مشترکین‌واقع در محدوده زیر از تاریخ ۵۸/۷/۲۵ بمدت دو روز قطع میشود.

۱ - شرق خیابان مصدق
۲ - غرب خیابان برزیل جنب بیمارستان معتادین
۳ - جنوب خیابان ایوبی
۴ - شمال فانفار و ابتدای برزیل

لازم بیادآوری است که شماره تلفن‌های فوق عوض نخواهد شد.

امروز هزاران ماهیگیر وارد دریا شدند

رشت-خبرگزاری پارس- ساعت ۶بامداد دیروزهزاران ماهیگیر عضو شرکتهای تعاونی شیلات شمال با آغاز فصل صیدبرای ماهی راهی دریا شدندعباس کشاورز مدیر کل شیلات بندر- انزلی اعلام کرد با توجه به کنترل شدید وجلوگیری ازصید بی‌رویه آبزیان دریا انتظار میرود از نظر صید و ذخائر و منابع دریایی سال خوبی را پشت‌سر بگذاریم در همین حال فرماندار بندرانزلی پس از مذاکراتی که در زمینه صید و صیادی با وزیر کشاورزی ومدیر کل شیلات ایران در تهران بعمل آورد روز گذشته وارد رشت‌شد وطی گفتگوئی اعلام داشت که این مذاکرات به نتیجه نرسیده‌است وصیادان باید برای صید بدریا نروند از امروز چهل شرکت تعاونی صیادی هر یک با صد عضو در کرانه‌های دریای خزر صید ماهیهای فلس‌دار را آغاز خواهند کرد وسپاه‌پاسداران و ژاندارمری محافظت این مناطق را برای جلوگیری از صید بی‌رویه آن در دست خواهند گرفت.

مشکلات صیادان مورد بررسی قرار گرفت

صبح دیروز طی جلسه‌ای در دفتر کار استاندار گیلان مسئله صید و صیادی با حضور حجت‌الاسلام احسانبخش نماینده امام در رشت مدیر کل شیلات و فرماندار بندر انزلی موردبررسی قرار گرفت.

فرماندار بندر انزلی در پایان جلسه گفت: در این جلسه تصمیم گرفته شدکه تعدادی به شرکتهای تعاونی افزوده گردد صیادانی که عضو این شرکت نیستند به عضویت شرکت درآیند وصیادانی که عضو شرکت تعاونی هستند نیز شناسائی خواهند شد و در صورتیکه کارشان صیادی باشد کارت برای آنها صادر خواهد شد.

ایجاد مرکز آمار بیماران سرطانی در شیراز

دکتربهرام‌آزاده سرپرست و استاد بخش آسیب شناسی دانشکده پزشکی دانشگاه شیراز و سرپرست‌جمعیت ملی مبارزه با سرطان شیراز دیروز طی گفتگوئی با خبرگزاری پارس در مورد فعالیتهای جمعیت ملی مبارزه با سرطان شیراز گفت. این جمعیت در هفته سرطان فعالیتهائی همچون تشکیل چندین برنامه رادیو تلویزیونی پخش پوستر و کتابچه‌های مربوط به سرطان و راههای پیشگیری در جهت درمان آن و نیز آموزش همراه با نمایش فیلم به ۲۰۰ نفر از دانشجویان‌دانشسرای‌راهنمائی را ارائه داده است.

دکتر بهرام آزاده اضافه کرد بخش آسیب شناسی دانشکده پزشکی دارای یک واحد سیتولوژی‌است که میتواند درسال‌حدود ۲۰۰۰ نمونه‌های بافتی سیتولوژی راتشخیص دهد و از اطباء علاقمند میخواهیم که از امکانات این بخش حداکثر استفاده را بنمایند. سرپرست ملی مبارزه با سرطان شیراز آنگاه پیرامون فعالیتهای آینده این جمعیت گفت: جمعیت ملی مبارزه با سرطان به کمک سازمان بهداری وبهزیستی‌استان‌فارس در صدد توسعه یک شبکه تشخیص آزمایشگاهی بیماریهای سرطانی در سطح استان می‌باشد این جمعیت همچنین دارای مرکزی است بنام مرکز آمار بیماران سرطانی که بیماران بهر ترتیب که با این جمعیت درتماس باشند درجهت‌تنظیم آمارهای مورد لزوم مورد پیگیری دقیق قرار خواهند گرفت.

از صفحه ۱

صدام حسین...

البته شاید آن چیزی که صدام‌حسین گفته دنباله مطالبی باشد که در کنفرانس هاوانا مطرح شده،ما با قاطعیت در مقابل بعضی از این اظهارات ایستادیم وگفتیم هرگز انقلاب ایران تسلیم چنین مسائلی نخواهد شد اما اینکه صدام‌حسین گفت که هر انقلابی که اسلامی باشد لاجرم باید پشتیبان انقلاب عراق باشد این ناشی از تفکری است که‌حزب‌بعث داردواین فلسفه حزب بعث است همانطور که می‌دانیدبعث فلسفه‌ای است که قومیت عربی را بایک نوع سوسیالسیم وفلسفه مادی مخلوط می‌کند و پدیده تازه‌ای را بنام بعث درست می‌کند، در این فلسفه بعثی‌ها اصالت‌رابه قومیت عربی می‌دهنددر حالیکه خودقومیت عربی بعنوان یک پدیده فرع ونتیجه توسعه اسلام بودوهرگز هیچکس نمی‌تواند تصور کند قومیت یا وحدت یا پیروزی انقلاب اعراب وبدون پیروزی اسلام، این حرفی است که به کرات زده شده وشکست خورده است. وهدف صدام حسین تنها انقلاب ایران نیست هدف صدام‌حسین اصل حرکت اسلامیست که در دنیای اسلام وبخصوص در عراق مطرح می‌باشد. صدام حسین می‌خواهد انقلاب اسلامی را در هویت خود مورد حمله قرار دهدو حرف او حرفی است که سالهاست مستشرقین یهودی می‌زنند.

این طرز تفکر اصالت را به قومیت عربی می‌دهد نه به اسلام و هر آنچه که مخالف با بعث باشد ومخالف با منافع عربی آنرا ضدانقلابی می‌داند. آنگاه در مورد مطالبی که رادیو عراق از روزنامه الثوره نقل کرده بود ودرآنجا از حکومت ایران بعنوان حکومتی توسعه‌طلب وحکومتی نئوفاشیست‌یاده شده بود وزیر خارجه گفت: فاشسیسم‌یک معنی دارد، شاید اگر پرونده حکومت بعث را در عراق بررسی کنیم دقیقا" مشخص میشودچه حکومتی دموکراتیک است وچه حکومتی استبدادی ویکی از مسائلی که در هاوانا با آن برخورد داشتیم این بود که سئوال می‌شد چرا بعضی از روزنامه‌های شما به عراق بدگویی می‌کنند وانتظار داشتند که ما این روزنامه‌ها راببندیم یاافرادش را تیرباران کنیم وما گفتیم این درحد یک حکومت انقلابی اسلامی نیست.

ودر جمهوری اسلامی جا برای بیان حقایق وجود دارد وجمهوری اسلامی ما یک جمهوری دموکراتیک است وما نمی‌توانیم آنطوریکه در جاهای دیگرعمل میشود عمل کنیم ممکن است در عراق قابل قبول باشد که صدام‌حسین‌بیست وچند نفر از اعضای مرکزی حزب‌را که‌سالها با هم همکاری می‌کرده‌اند تیرباران کند ولی مااین کاررا نمی‌کنیم واگر این‌دموکراسی است ما هرگز دموکراسی نخواهیم داشت. وآنها خواسته‌اند صداهای مخالفی که در ایران برعلیه آنهاست خاموش کنیم جواب ما منفی است وما هرگز چنین کاری را نمی‌کنیم.

در مورد روابط با کشورهای دیگر منطقه ومسئله دخالت در امور آنها دکتر یزدی جواب داد: تعیین نماینده برای نماز جماعت در کشوری را نمی‌توان دخالت‌در امور آن کشور نامید در دنیای غرب هم مسیحیت این کار رامی‌کند وچون نمی‌توانند بگویندما بااسلام مخالفیم، منظورهایشان رادر این قالب مطرح می‌کنند ومعرفی اسلام اصیل حق ما است.

وبا این معرفی حرکتی بوجود خواهد آمد این دخالت در آن کشور نخواهد بود وزیر امور خارجه در مورد کمکهای نظامی واقتصادی به سوریه گفت - از کم‌وکیف این کمکها اطلاعی ندارم.

اطلاعیه هما در مورد زائران خانه خدا

شرکت هواپیمائی ملی ایران (هما) طی اطلاعیه‌ای از زائران‌خانه خدا تقاضا کرد که حداقل سه ساعت قبل از پرواز در فرودگاه مهرآباد حضور یابند. در اطلاعیه هما توضیح داده شده است که دریافت بلیط و گذرنامه در ترمینال ذخیره حج‌به‌دوالی‌سه ساعت وقت نیاز دارد.

پروژه پتروشیمی ایران تکمیل میشود

تهران-یونایتدپرس‌اینترنشنال ماسومی‌اساکی وزیر تجارت بین‌المللی ژاپن روز یکشنبه اظهار داشت که ژاپن ساختمان یک پروژه پتروشیمی نیمه‌تمام درجنوب ایران را از سرخواهد گرفت.

اساکی به خبرنگاران گفت ژاپن امیدوار است که ایران صادرات نفت خام خودرا ۳۰ درصد افزایش دهد.

هنوز روشن نشده‌است که‌آیا ایران افزایش نفت خام خود را عملا تضمین کرده‌است‌یاخیر. دولت ایران بطور مکرر به ژاپن گفته است که افزایش صادرات نفت خام ایران با از سرگرفته شدن کار در بندر خمینی مرتبط است.

اساکی گفت که‌این پروژه طی یک مراسم رسمی در ۱۱نوامبر از سر گرفته خواهد شد.

اطلاعیه انجمن اسلامی دانشگاه علم و صنعت

بدینوسیله ما‌اعضای‌انجمن اسلامی دانشگاه علم و صنعت ایران بمناسبت چهلمین روز عروج ابدی آیت الله طالقانی با عرض تسلیت به پیشگاه امام خمینی شرکت خود را درمراسم روز ۵ شنبه ۲۶ مهرماه جاری‌در بهشت زهرا اعلام میداریم.

انجمن اسلامی دانشگاه علم و صنعت

دعوت از دیپلمه ها درامر جهاد

تهران - خبرگزاری پارس: پیروپیام‌امام در امر جهاد سازندگی‌ازکلیه‌افراد دیپلمه‌ای که‌مایلند هرچه پرتلاشتر بیاری برادران و خواهران ستم‌دیده روستائی‌خودبشتابند و حداقل بمدت‌یکسال در روستاها جهاد سازندگی را یاری دهند دعوت میشود به نزدیکترین صندوق کارآموزی که میتوانند در آنجا آموزش ببینند مراجعه نموده بمدت سه‌ماه بطور فشرده در زمینه‌های ساختمان - تاسیسات آبرسانی - جوشکاری و استیلن و اسکلت فلزی و ماشین‌آلات کشاورزی در حد خود کفائی مهارت پیدا کرده و تلاش خود را برای ساختن هرچه بهتر مملکت آغاز کنند.

تلفات وبای التور

وزارت بهداری وبهزیستی امروز اعلام کرد در سال جاری تاکنون ۱۴۰۱ نفر در سراسر کشور به بیماری وبای التور مبتلا شده‌اند که از این تعداد ۴۱ نفر فوت کرده‌اند.

در اطلاعیه‌ای که وزارت بهداری و بهزیستی‌دراین‌زمینه انتشار داده تاکید شده که هموطنان عزیز بایستی رعایت موازین بهداشتی را کماکان بنمایند و بخصوص در سطح آموزشگاهها رعایت بهداشت فردی و عدم استفاده از مواد غذائی که توسط دوره‌گردان ارائه میشود حائز کمال اهمیت است.

احکام دادگاه های انقلاب

اعدام قدرت‌الله بقائی در اصفهان

اصفهان - خبرنگار انقلاب اسلامی - دادگاه انقلاب اسلامی اصفهان در تاریخ ۵۸/۷/۱۵ به منظور رسیدگی به پرونده اتهامی سروان قدرت الله بقائی دولت آبادی مامور ساواک محله و کمیته به اصطلاح ضد خرابکاری اصفهان و رئیس بخش ضربت امنیت داخلی به اتهام شرکت در دستگیری منجر به قتل و شکنجه مبارزین و به جرم شرکت در قتل مرضی گودرزی و دستگیری منجر به اعدام احمد رضا آخوندی و دستگیری اعضای گروه مجاهدین منصورون و مهدویون تشکیل جلسه داد و پس از اتمام دادرسی دادگاه وی را مفسد - فی‌الارض و محارب با خدا و رسول خدا و دشمن‌خلق مستضعف تشخیص داده و نامبرده را به اعدام محکوم نمود. و مقرر گردید حقوق وظیفه طبق مقررات ارش به بازماندگان او پرداخت گردد. حکم صادره ساعت شش بعداز ظهر روز یکشنبه به مرحله‌اجرا درآمد.

تکذیب خبر اعدام سپهبد اسپهرم

سخنگوی دادگاه انقلاب اسلامی اعلام نمود خبر روزنامه‌های دیروز عصر مبنی براعدام سپهبد اسپهرم اشتباه بوده وخبر اعدام سپهبد مزبور تکذیب میشود.

اطلاعیه دادسرای مرکز درمورد شروع محاکمه سه ساواکی

سخنگوی دادسرای انقلاب اسلامی‌مرکزصبح امروز در تماس باخبرنگار ما اعلام کرد پرونده سه زندانی فردا صبح در شعبه دوم دادسرای انقلاب اسلامی مرکز واقع در زندان اوین مورد رسیدگی قرار می‌گیرد.

کسانی که از نامبردگان زیر شکایت و یا شهادتی دارند فردا به دادسرا (زندان اوین) مراجعه‌نمایند. متهمین عبارتند از:

داود اکبری اسبق مامور ساواک در کمیته مشترک باصطلاح ضد خرابکاری و بازجوی متخصص در اوین و رهبر عملیات در بخش‌امنیت‌داخلی‌مامور خدمت در گرگان.

۲- عبدالله حیدری معروف به کربلا عبدالله سناردکی ورامین در رابطه با ساواک و گزارش علیه مردم مبارز ورامین.

۳- عباس عسگری معروف به عباس پررو ازاهالی خیابان سیروس.

از شماره پیش

اختیارات رهبری

عاقبت دکتر بهشتی بطور بندبند اصل را خواند و همانجا رای گرفت، مشروح جریان از این قرار است:

۱ - تعیین فقهای شورای نگهبان.
این بند با ۵۷ رای موافق، ۴ رای ممتنع بدون هیچگونه مخالفی به تصویب رسید.

۲ - نصب عالیترین مقام قضائی کشور.
این بند نیز با ۶۱ رای موافق و بدون هیچگونه آراء ممتنع و مخالف تصویب گردید.

۳ - فرماندهی کل نیروهای مسلح به ترتیب زیر:
الف - نصب و عزل رئیس کل ستاد مشترک.
ب - نصب و عزل فرمانده کل سپاه پاسداران انقلاب اسلامی.
ج - تشکیل شورایعالی دفاع ملی مرکب از هفت نفر اعضاء زیر:
- رئیس جمهور.
- نخست وزیر.
- وزیر دفاع - رئیس کل ستاد مشترک و فرمانده کل سپاه پاسداران انقلاب اسلامی.
- دو مشاور به تعیین رهبر.
د - تعیین فرمانده‌هان عالی نیروهای سه‌گانه به پیشنهاد شورایعالی دفاع.
هـ - اعلان جنگ و صلح و بسیج نیروها به پیشنهاد شورایعالی دفاع.
بند سوم با ۵۳ رای موافق، ۵ رای ممتنع و ۳ رای مخالف به تصویب نمایندگان رسید.

۴ - امضاء حکم ریاست‌جمهوری پس ازانتخاب مردم، صلاحیت داوطلبان ریاست جمهوری باید از جهت دارا بودن شرایطی که در این قانون می‌آید قبل از انتخابات به تائید شورای نگهبان و در دوره اول به تائید رهبر برسد.
این بند نیز با ۵۰ رای موافق، ۴ رای مخالف و ۷ رای ممتنع به تصویب رسید.

۵ - عزل رئیس جمهور با در نظر گرفتن مصالح کشور، پس از حکم دیوانعالی کشور به تخلف وی از وظایف قانونی یا رای مجلس شورای ملی به عدم کفایت سیاسی‌او.
این بند با ۴۸ رای موافق، ۷ رای مخالف و ۶ رای ممتنع به تصویب رسید.

۶ - عفو یا تخفیف در مجازات محکومین در حدود موازین اسلامی پس‌از پیشنهاد دیوانعالی کشور.
این بند نیز با ۵۲ رای موافق، ۳ رای مخالف و ۶ رای ممتنع به تصویب رسید.

پس از تصویب این اصل دکتر بهشتی طی سخنانی گفت: برای اطلاع ملت ایران عرض میکنم که یک هفته برای پخته‌شدن این اصل به بحث پرداختیم با اظهارات نمایندگان پخته‌تر شود و اصل را پخته‌تر تنظیم کنند. امیدواریم با اصولیکه تصویب می‌شود راه سازندگی کشور گشوده شود و راه کشور بسوی تکامل باز باشد.

جلسه دیروز در ساعت ۱۷/۱۰ دقیقه بعنوان تنفس تعطیل گردید و ادامه کار مجلس به امروز موکول شد.

فروش آجر
همه رقم
۸۴۸۹۲۸۲ - ۸۵۵۷۰۳

تلفن بخیر حنیفی و
قصابی ۸۵۱۲۷۹

ازصفحه۱

امام درقم ۵۸ ...

بسم الله الرحمن الرحیم . خیلی خوش آمدید ، حالا قبل از اینکه شروع کنم باید یک مسئله‌ای را بگویم و آن‌اینکه این روزها آیت الله و حجت الاسلام و این عناوینی که هرکدامشان دارای یک بعدی هستند ، دارای ابعاد هست . اینها را من دیده‌ام که چه روزنامه‌ها و رادیو این عناوین را راجع به اشخاص مختلف استعمال میکنند . می‌خواهش میکنم از این به بعد حجت الاسلام نگوئید ، من برادر شما هستم واز این ببعد ،همان احمد خمینی برای من بس است . چون حجت الاسلام و آیت خدا واینها باید بافرادی گفته شود که واقعا اینطورهستند .

امریکا میخواهد دوباره برای ما رئیس جمهور و نخست وزیرو پیمان صورت درشکل نظام اسلامی درست کند

راجع به مجلس خبرگان باید بگویم یک عده از آنهائیکه اشکال میکنند ، آنهائی هستند که نامزدهایشان انتخاب نشده‌اند . عده‌ای هم که خوب معلوم است همان فوکلوئی‌هائی هستند که تا دیروز دستشان تو دست شاه بود ، حالا انقلابی شده‌اند . یک‌عده هم که روشنفکر نماهائی هستند که پایه مردمی ندارند و ماشین‌هایشان هم هرگز از مدلهای بالا پائین نمیآید ، خوب اگر پول و پله‌ای هم باشد مثل زمان شاه ساکت میشوند . عده‌ای هم هستند که تحت تاثیر تبلیغات این عده هستند که زیاد هم هستند . عده‌ای هم‌هستند که ضد انقلابند و طرفدار شاه و بختیار . همان عده‌ای که بختیار را بعد از انقلاب با کمال پرروئی و بی‌شرمی عنوان کردند . همان بختیاری که از طرف کاخ الیزه پاریس کسی پیش امام آمد که مردی را هم با خودش آورده بود ، کهاین‌نماینده مستقیم کارتر است و پیامی دارد و آن اینکه بختیار از ماست . بختیار را ما گذاشته‌ایم و باید از او پیروی کنید والا نابودتان میکنیم . البته نابودتان میکنیم را با کنایه گفت و بقدری تند و تیز حرف زد که نماینده ژیسکاردستن پشت سرهم معذرت میخواست و میگفت بما مربوط نیست ، بما مربوط نیست . حضرت آیت اللهمیهمان ما هستند . نماینده‌کارتر دوباره تکرار کرد که خلاصه دیگه شوخی نیست ما بختیار راآورده‌ایم و اگر با او مخالفت کنید با جان خودتان بازی کرده‌اید .

امام پس از شنیدن این حرفها کمی مکث کردند و گفتند بکارتر بگوئیدکه ، درست عین این عبارت را امام فرمودند که "به کارتر بگوئید از خمینی راجع به آمریکائیهائی که در ایران هستند خیلی سئوال شده که بایدبا آنها چه کرد . ولی من هنوز دستوری نداده‌ام . امید است‌کار بآنجا نکشد تا فتوای خودم را راجع به‌آنها صادر کنم " و امام برخاستند و رفتند و نماینده‌کارتر و ژیسکار ـ دستن که بخیال خودشان حالا خیلی باید با امام حرف بزنند گیج شده بودند .

پس یک عده هم که با مجلس خبرگان بد هستند طرفداران بختیارهستند و شاه ، که اگر بجای آن عده که حالا در مجلس خبرگان هستند هر کی بود با آنها هم مخالفت میکردند . یک عده‌ای‌هم هستند که با آخوند بد هستند و چون اکثر نمایندگان این مجلس آخوند هستند لذا با آن مجلس بد هستند . کار ندارند که اصولی که در آنجا تصویب میشود چیست . یعنی از شکل مجلس بدشان میآید . نه آنچه که در مجلس میگذرد . تا وقتی میبینند که یک روحانی دادمیزند و با لهجه ترکی حرف میزند و یا عین و غین را غلیظ میگوید عصبانی میشوند . بمحتوی مطلب کاری ندارند . آنها هم یک عده . یک‌عده‌دیگرهم‌هستندکهاز اینکه این مجلس تمام نمیشودوازهیچ چیزش سر در نمیاورند کلافه‌اند . اینها هم یک دسته .

یک عده‌هم از اینکه مخالفت با مجلس و احیانا اینکه اگر چیزی بنویسند یا بگویند اقلا فامیلشان میفهمند و معتقد میشوند که او با سواد است ، از این جهت مخالفت میکنند .

یک‌عده هم خودشان،خودشان را کاندیدا کرده‌اند و بعد از انتخاب دیدند انتخاب نشده‌اند . اگر انتخاب شده بودند مجلس دیگر عیبی نداشت . ولی چون نشده‌اند با این مجلس بد هستند . آنها هم یک‌عده‌اند . یک عده‌هم چون حزبی که با آن بد هستند برده ، خوب با مجلس بدند دیگه . نه اینکه نامزدهای خودشان چرا نبرده ، واصولا نامزدهائی‌هم اصولا به خوبی نامزدهائی که آن حزب رقیبشان برده نداشتند . اینها فقط بخاطر اینکه چرا حزب رقیب برده از این‌جهت با مجلس بد هستند .

خوب ، اینها تیپ‌هائی هستند که نمیشود روی آنها حساب بازکرد .اینها همه را باید گذاشت در کوزه آبشان را خورد . اینکه واضح است .

ولی یک عده‌ای را هم داریم که این مجلس را ، مجلسی نمیدانند که بتواند قانونی تصویب کند که از حقوق حقه مردم دفاع کند . واقعا خیلی اصولی و مکتبی و در یک چهارچوب منظم فکری و خیلی هم دلسوخته و جگر آتش‌گرفته هستند . ولی‌این مجلس هم اشکال دارد . نه با عبا و عمامه بد هستند ، نه با عبا و عمامه کار دارند و نه به کراوات عشق میورزند . نه به قبا و نه به‌دکت‌وشلوار آدمهائی که عبائی و کت و شلواری هستند کار دارند . بسیار محکم و در طول مبارزات هم نشان دادند که هرگز زیر بار زور و زر نمیروند . ملی و دینی هم هستند . ولی واقعا معتقدند که قوانینی که این مجلس تصویب میکند قانونی نیست که اسلامی باشد . و یا بطور کلی در مقابل سرمایه‌داری قانونی این مجلس تصویب نکرده که بتواند دوام بیاورد و ریشه فقر و بدبختی را از بن در بیاورد . یا اصولا به اسلامی بودن یا نبودن آن کاری ندارند ، میگویند قوانینی نیست که از توده زحمتکش مردم ما در زمینه‌های مختلف و دوز و کلکهائی که در آینده سر ما ممکن است در بیاورند ، این قوانین آنهائی نیست که بتواند از اینها دفاع کند .

با دین بد هم نیستند ، البته بعضی‌هاشان هم بد هستند . خیلی محکم هستند . نشان هم داده‌اند که محکم هستند . نمیخواهم بگویم آنچه که آنها میگویند درست است یا درست نیست ، باین‌کاری نداریم . میگویم که تیپهای مختلف چه جور آدمهائی هستند . این‌عده قابل تقدیرند . یعنی نه توطئه‌گرند و نه میشود بر چسب ضد انقلاب بآنها زد ، و عمری هم هست که مبارزه کرده‌اند . واقعا هم حق انتقاد دارند . خوب اینها هم یک عده .

ما اینجا باید قدری مسائل را بشکافیم . یک موقع است‌که ما تا میگوئیم مجلس خبرگان ، خود مجلس خبرگان در نظرمان میاید . این یکی . یک موقع تا میگوئیم مجلس خبرگان بلافاصله در نظرمان روحانیت میاید ، بخاطر اینکه اکثر افراد آن روحانی هستند . یک موقع تا میائیم بگوئیم مجلس خبرگان ، گروهی که این عده را کاندید کرده‌اند در نظرمان میاید . خلاصه باید اینها را شکافت .

روحانیت وسهم آن در مبارزات چیزی‌نیست‌که‌امروزه بتواند کسی منکر آن بشود هر شهری که بروید بالاخره یکی از روحانیونش هم که شده باعث حرکت بوده‌و کانون گرم مبارزه ، ولی فعلا نزاع بر سر روحانیت نیست . روحانیت مسئول و مبارز روی چشم همه است ، نه تنها من . همه معتقد هستند که‌امروزدرایران‌بدون آخوند کار حضرت فیل است که بتواند کسی کار کند . یعنی بدون آخوند درایران نانها فطیر است .

مرحوم جلال‌آل‌احمد ، دریکی از کتابهایش(که حالا یادم نیست) نوشته‌اند که "هرقدمی‌که بردارید‌یا برای روحانیت‌است یاسلطنت و او روحانیت راانتخاب کرده است .هرقدمی که بردارید ازاین دوحال خارج نیست که درنهایت و آخرالامر یا برای روحانیت است یا برای آمریکا که‌این‌راوحاضرم ثابت هم بکنم ولی الان بحث راجع به این نیست ، بحث راجع به افراد مجلس خبرگان از روحانی و غیرروحانی هم نباید کرد . برای اینکه آنهایی که درمجلس هستند ـ که واقعا " مردم به آنها رای دادند و واقعا " انتخاب شدند، دراینکه‌شکی‌نمیتوانیم بکنیم . اینکه فلان روحانی یا غیرروحانی از فلان‌شهر انتخاب شده که یک امر ـ طبیعی‌است ونمیشود گفت تقلب درکار بوده ، برای‌اینکه بقدری فاصله زیاد بوده که با تقلب نمیشود این‌کارها را کرد . اکثرنمایندگان این مجلس چه روحانی و چه غیرروحانی ، مخصوصا " روحانیونشان آدمهای خوبی هستند که درشهرهای خودشان مفید فایده هم بودند و هستند ، کارمردم را راه میاندارند ،اگردعوایی اتفاق میافتاده ، آشتی میدهند ، اگر گروهی با گروهی سرموضوع محلی حرفشان میشود ، اینها فیصله میدهند . اگرکسی ورشکست میشود بلافاصله بقیه را جمع میکنند و کارش را راه میاندازند ، اکثر اینها اینجور آدمهایی‌اند . آدمهای خوبی‌اند . تمام‌کارهای خیر در شهرهای‌مختلف‌را همین‌ها انجام‌میدهند .مثلا " ، دراین مجلس ، آیت‌الله حاج میرزا ابوالحسن شیرازی داریم ، آیت‌اللهشیخ ـ عبدالجواد تهرانی داریم . آیت‌الله دستغیب داریم‌و همینطور ، اینها از علمایی هستند ، وهمینطورها ،مقصودم این نیست که فقط‌این‌ها باشند ،خیلی‌هاهستند . همینطور اینها از علمایی هستند که اگر زمین و آسمان را جواهر کنی و درمقابل آنها بگذاری ، دست از کوزهٔ آب و گلیم‌خود برنمیدارند . تو همان گلیم زندگی میکنند باهمان‌کوزهٔ آب و باهمان زندگی بسیط . خب اینها انتخاب هم شده‌اند و مردم به هرصورت که بوده ، بالاخره به این عده رای داده‌اند ، به‌آنها عشق میورزند ،کهاینکه من هم یک‌موی آنها را به صدتا فکلی‌های ادکلن زده نمیدهم . واین عده از چهره‌های با تقوی و علوم عبادی حوزه‌های علمیه هستند ، اینها با ساده‌ترین وضع زندگی میکنند و از بزرگان ما هستند ، غیراز صفاو صمیمیت و خلوص‌از این‌عده چه دیدید ؟ بعضی ازاین افرادهم ـ همه از قسم اول نیستند ـ مبارزه کردند . مثلا جوادحجتی‌کرمانی ، ده‌سال زندان‌و شکنجه و دربدری در زندان‌های‌مختلف .آیت‌اللهمنتظری‌نزدیک به ۱۱سال زندان وتبعید وشکنجه. مهندس‌سحابی، مدت‌های زیاد زندان وشکنجه. دکتر شیبانی ، مدتهای زیاد زندان و شکنجه.

فیلسوف و فقیه و عارف‌کبیر و مجاهد بزرگ آقای علی تهرانی ، زندان و تبعید و دربدری و شکنجه. این‌ها را ازباب مثال میگویم ، والا زندان‌رفته و کتک‌خورده و مبارزه کرده که خیلی تو این مجلس هست . اکثر افراد مجلس را اینها تشکیل میدهند . اینها یک عده هستند ، یک عده دیگر هم هستند که مثل‌آقای‌بنی‌صدر که یک عمر مبارزه در خارج از کشور ـ وبر سرآنچه که به آنها معتقد است ایستاده و دارای یک چارچوبی است . تعدادی هم سخره کننده نهضت و پوزخند زننده به تمام حرکتهای انقلابی و به مبارزه به هرشکلش چه مسلحانه و چه غیر ـ مسلحانه ، وبی فایده دانننده زندان و تبعید وشکنجه . اینها هم یک عده‌اند. که اولا " تعدادشان کم است ؛ عده‌ای هم انسانهای مبارز و معتقد به یکسری مطلب . منضبط‌اند خیلی هم معتقدند . ولی مخالف با طرز تفکر اجتماعی دیگرانی هستند که در آن مجلس هستند ، مثلا " مخالف طرز تفکر آیت‌الله منتظری و مشکینی ـ عده‌ای اینجوری هستند که مخالف (این)طرز تفکر هستند ، اما در مجلس هستند ، آقای منتظری هم البته هست ـ عده‌ای هم هستند که سالها مبارزه کرده‌اند نه با شاه ، که برای رد طرز تفکر یک اندیشمند اسلامی ، با خصوصیات خاص آن . عده‌ای هم هستند که شدیدا " با این عده مبارزه کرده‌اند . این هم دوتیپ ؛ یک عده سالها مبارزه کرده‌اند برای مخالفت با طرز تفکر یک اندیشمند و عده‌ای مبارزه کرده‌اند برای اثبات طرز تفکر یک اندیشمند ـ هردو تیپ توی این مجلس هستند . ببینید . می ـ خواهم بگویم که اگر هرگروه اجتماعی یکی از این افراد یا تعدادی از این افرادی که با هم هم‌عقیده و مرام هستند ، انتخاب میکردند و به مجلس میفرستادند ، هیچ مانعی نداشت . اگر تمام این اضداد را یک گروه و دسته و یا چند گروه مونلف با هم نامزد کرده باشند ، حکار کنیم حالا؟

ما میخواهیم مملکت شورائی باشد و یک فقیه که شرایطش راخدا معین کرده در رأسش باشد

با این اوصافی که گفتم . خوب می‌فهمید که نزاع برسر اینکه نمایندگان مجلس خبرگان چه کسانی هستند ، نیست . چرا؟ برای اینکه اکثر قریب باتفاق اینها هیچگونه نقشی درشکل دادن به حرکت اجتماع ، هیچگونه نقشی در شکل‌دادن بحرکت انقلاب ، که امروز ما با آن دست‌به گریبان هستیم ـ نمیخواهم بگویم اینها که هستند مبارز نیستند ، نه! میخواهم بگویم نقشی در شکل‌دادن بحرکت اجتماع ما ندارند و از این پس هم ندارند . قبل هم علی‌الظاهر نداشتند ، ببینید ـ مقصودم را روشن‌کنم ـ ممکن است عده‌ای مبارزه کنند ، در صف اول جهاد باشند ، کشته شوند ، کمااینکه تعداد نسبتا " زیادی ازاین افرادی که در مجلس خبرگان هستند ، در یک ـ سال قبل از انقلاب حسابی مبارزه کرده‌اند ،کانون گرم مردم بودند ،وعلیه طاغوت جنکیده‌اند ، آدمهای مومن و متعهداند ، ولی ، شکل حرکت اجتماعی و سیاسی جامعه امروز ما به دست اینها نیست .

پس باید اولا " آنهایی را که مبارزه کرده‌اند ، هرکس که هستند ، تقدیر کرد . درآن سالهای بحرانی آنهایی را که مبارزه کرده‌اند ، اینها را باید تقدیر کرد . بعدش هم که مبارزه کردند ، باید تقدیر کرد و ثانیاآنهائی را که شکل حرکت اجتماعی و سیاسی یک ملتی بدستشان است و هرطور که میل داشته باشند حرکت می ـ کنند و حرکت میدهند و شکل میدهند و همان مردم و روحانیون مبارزهم‌دانسته‌یا ندانسته دنبال آنان حرکت میکنند ، آنها را هم باید خوب شناخت . واصل و اساس شکست و یا پیروزی ، در شناخت شکل دهندگان حرکت اجتماعی و سیاسی یک جامعه است ، نه در شناخت مبارزین .

حرکت آفرینان توده های محروم‌یک جامعه هستند ، شکل‌دهندگان باین‌حرکت یک دسته دیگه ای هستند ، ببینید ، مایک نفری راتوی همین قم داریم .بهش میگویند ; ممد مرگ برشاه ! این ممدمرگ‌برشاه ـ چون صبح می‌آمده بیرون تا غروب داد می زده مرگ بر شاه !هیچ کاربه هیچ کاری هم نداشته این آدم حرکت آفرینه این آدمها حرکت آفرین‌اند ، اما شکل دهنده به حرکت اینها کی هاهستند ، آنهارا بایدخوب شناخت . واین‌اشتباه است که بعضی هاخیال میکنند کسی میخواهد حق مسلم روحانیت مبارز را در تمام‌شهرها ودهات وقصبات وبخش ها نادیده بگیرد ـ نه . مامیگوئیم باید روحانی وغیرروحانی مبارز ، یعنی همه مبارزین راه خدا ، اگر خود شکل‌دهنده حرکت نیستند . لااقل شکل دهندگان‌به‌حرکت اجتماع خودشان رابشناسند . سوابقشان را ، روابطشان راباافراد مختلف درنظر بگیرند ، ببینید ، میگویم روحانی وغیرروحانی مبارزه کرده اند ، ولی تعزیه گردانان بعدازانقلاب اگر همان تعزیه گردانان قبل ازپیروزی انقلاب باشند وتفکرشان به سبب قدرت و منصب تغییر نکرده باشد وهمان شعارهای قبل ازپیروزی رابه مرحله عمل‌برسانند یادرراه عملی ساختن آن شعارهاباشند ، عیبی ندارد ـ ولی‌اگر تعزیه گردانان بعدازپیروزی انقلاب غیرازتعزیه گردانان قبل باشند ، یعنی‌یک عده دیگر بیایند وهم انقلابیون راستین راکناربگذارند ، بدون اینکه توده مبارزومجاهد بفهمد ، حرکت انقلابی ،تبدیل‌به‌یک حرکت صددرصد ارتجاعی میشود ـ در این شک نکنید وبااگر تعزیه گردانان قبل ازانقلاب همان تعزیه گردانان بعداز انقلاب باشند ، ولی پست ومقام وپاسدار وکمیته واین معانی تغییرشان داده باشد ویک چیز دیگری شان کرده باشد ومحتویاشان راتغییرداده باشد ، این خطرناک تر ودردآفرین تر وفاجعه آمیز تراست ، چرا؟ برای اینکه مبارزین و مجاهدین ازروحانی وغیرروحانی همان روحانی وغیرروحانی‌رامی‌بینندکه قبل ازانقلاب سخنرانی علیه طاغوت میکرده ، امروز هم سخنرانی‌میکند ، امایست ومقامی که قبل نداشته ، حالا داره ، واین‌پست ومقام اورا‌ازدرون بوسیده‌دگرده وخالی‌کرده وازچیزهای دیگری اورا پرکرده ، ومردم بیچاره این رونمیتوانند بفهمند ، امیدوارم مطلبم رابفهمند .

پس راجع به منتخبین نباید صحبت کرد ، راجع به مجلس‌خبرگان نباید دعوا داشت ، راجع به مجلس خبرگان ، سرمنتخبین اگردعواکنید ، کلاه سرتان رفته ، که خیلی هاشون ، خیلی های قریب باتفاقشون‌آدمهای‌خوبی ـ اند . بیائید بحث رااینجور شروع کنیم وبگوئیم : حرف سراین‌است که چرا حزب ویااحزابی ، گروه ویاگروههایی بایدضوابط معین وجارجوب مشخص نداشته باشند ، یک حزب ویایک گروه ویایک جمعیت وجبهه وسازمان یاهر کوفت زهرماری" اگرمدعی است که مسئولیت حرکت تکاملی‌جامعه رابدوش‌میکشد ، اگر معتقد ومتعهد به مسائل انقلاب است وآنچه که درزمان انقلاب میگذرد ـ اگر متعهد به اینهاست ـ ویایک دسته ویک گروه اگرمعتقد باشدکه باید طبق ضوابط انقلابی عملی‌انقلابی‌داشت نبایدکاندیداهای خودشان‌رااینطوری‌مشخص میکردند . مواظب باشید من هیچگونه اعتراضی بروحانی‌بودن وغیرروحانی بودن کاندیداهاندارم واصولا هیچگونه حرفی راجع به مجلس خبرگان ندارم ، امیدوارم سوء تفاهمی پیش نیاید ، بحث برسرمنتخبین مجلس خبرگان نیست . که ممکن است هرکدام اینهاواقعا بهترین باشندالبته بصورت انفراد ، یابصورتی که یک دسته ای ، یک تعدادی رامشخص کرده باشند ، اینهاهرکدام ازبهترین باشند ـ حرف فقط وفقط برسرنحوه نامزدی ازطرف حزب ویاگروههائی است که ضابطه ندارند ، اگر دسته وگروه ضابطه داشته باشند ، نمیشود یکی ازکاندیداـ هایش آیت الله طالقانی باشد ویکی‌دیگرازکاندیداهایشان ولودرآن سردنیا مخالف طرز تفکر آیت اله طالقانی ، محال بود یکی ازاین کاندیداهایشان آیت اله منتظری باشد ، یکی دشمن اوکه اوراوهابی میداندونادیروزبمناسبت تقریضی که‌این مردمجاهد واین‌پیرمردامت واین فقیه ومرجع ، برکتاب "شهید جاوید" نوشته است ، اورامهدورالدم بدانند . بحث من برسرخوبی‌ویابدی کتاب شهید جاوید نیست ، که من‌اصلا وارد این بحث هانمیشوم ، من که اصلا خارج ایران که نبوده ام

من یکسال بود رفته بودم نجف ، و بحمدالله امام تصمیم گرفتند و از پاریس سر درآوردیم و ما را نجات دادند . مقصودم این‌است که ما باید افراد را بشناسیم و من میشناسم . من خارج ایران نبوده‌ام که‌فردنشناسم ، تمام آخوندـ هایمان را میشناسم ، تمام نیم آخوندهایمان را هم میشناسم .

تمام روشنفکران را میشناسم ، تمام آنهائی را هم که حرکتی مردمی داشته‌اند میشناسم . آنهائی را هم که حرکتی کرده‌اند که فقط خودی نشان‌بدهند را هم میشناسم .

این اختلاف در نامزدی است که انسان را گیج میکند . مثل آقا شیخ علی آقای تهرانی ، جواد حجتی و بنی‌صدر و سحابی و منتظری و طالقانی را نامزد میکند ، و یک عده‌ئی را هم فقط و فقط باین مناسبت که در محلشان ، موقعیتشان خوب است و یقینا انتخاب میشوند و شکی نیست‌که رقیب‌ها را شکست میدهند و دارای هر مذهب و مرام و مذاقی هم که میخواهند باشند ، آنها را هم انتخاب میکند . ببینید من نمیخواهم بگویم آنهائیکه‌در مقابل جواد حجتی هستند و یا در مقابل منتظری هستند آدمهای بدی هستند ، اینها آدمهای خوبی هستند . ملا هستند ، مطالب را هم میفهمند ، اما آنها را باید یک عده دیگری انتخاب میکردند . آنهائیکه خط مشی آنها را میروند ،انتخاب میکردند . خط باید داشت من نظر به هیچ دسته و گروهی ندارم ، من میخواهم بگویم تنها خطری که جامعه ما را تهدید میکند همین است . آخر تا کی میشود برای بردن یاباختن‌انتخابات جمع اضداد کرد .

اسلام ضابطه دارد واین نوع اعمال بعقیده من از عدم شناخت صحیح اسلام سرچشمه میگیرد . من عقیده‌ام را میگویم ، حالا تو من را بزن ، یا از قم بیرون کن یا برو خودت را بچسبان بخدا که نشود بگوئی بالای چشمت ابروست . و یک موضوع را هم باید تصریح کنم که بارها کرده‌ام که اصولا حرفهایم بخودم مربوط است و از جانب امام نیست . من خودم ، خودم هستم . آخر این چه‌مکتبی است که آیت الله منتظری که عمری را زیر شکنجه سفاکان رژیم دست و پا زده ، شش ماه را در مستراح گذرانده در زندان کمیته ، و خود ایشان بمن میگفتند که لباسم را میشستم و آنقدر دستم میگرفتم تا خشک شود ، یعنی لباس دیگری نداشتم بپوشم ، او را بیاندازم یک‌جای دیگر . آنراجلویم میگرفتم تا روی دستم خشک شود .

این پیرمردی که رژیم سفاک از شکنجه او لحظه‌ای روگردان نبوده ، این آخر چه مکتبی است که این را قبول دارد و این را نامزد میکند ، آنوقت آنکسی را که او را بجرم اینکه پشت کتابی را فقط یک تقریر نوشته و عقیده شخصی‌خودش را گفته ،او را کافر و مرتد و ملحدمیداند ، او را هم انتخاب میکند . این فاجعه است .

ببینید ! دعوا را نبرید سر منتخبین مجلس خبرگان که همه اینها نمایندگان حقیقی مردم‌اند ، و شما اگر بگوئید اینها نماینده مردم نیستند ، شما زورگو هستید . دعوا بر سر نحوه نامزدی است . ما شکی نداریم که اینها رای آورده‌اند . آنها چه بگویند مورد تائید امام هستیم و چه نگویند ، اگر امام عده‌ای را نامزد کنند و مردم‌به آنها رای بدهند این را نمیشود انتصاب گفت . این رسما انتخاب است . آن آقای بزرگواری که این را انتصاب میداند یا شبه انتصاب ، خود او اشتباه میکند . چون که مردم بامام ایمان دارند و هر کسی را که او انتخاب کند ، آنها هم باو رای میدهند . اینکه اشکالی ندارد ، مردم‌دیده‌اند یک عمر امام مطلب گفت‌و راست از کار درآمد . حالا هم میگویند این مجلس را تایید میکنند .

همگی تایید میکنند حالا تو بدت میآید خوب بدت بیاید بما چه حالا تو کلافه‌ای بیخود کلافه‌ای یاد آنوقتت بیاید که تا کمر جلو شاه و فرح خم میشدی غیر از خدایگان شاهنشاه آریامهر چیزی نه در نظرت بود و نه میفهمیدی تو روشنفکر نماکه صدی‌نود و پنج روشنفکران امروز ما را تشکیل میدهید که باید گذاشت لب کوزه آبت را خورد تو بی ملاک‌ترین فردی‌تو هر روز به ساز یکی میرقصی خیال‌میکنی اگر سوت‌بزنی‌و ، و زنجیر دور دستت بگردانی و یک مشت کلمات فرنگی بلغور کنی و بوی ادکلن بدهی و رنگ کراوات به رنگ نعل کفش کف پایت بخورد دیگر باید تا مردم بهت میرسند باید هرچیزی که میگوئی آنها گوش کنند ، تو بریده از مردمت هستی ، یک موی آخوند مبارز ما به همه شاهاـ می‌ارزد که همه مردم را میگوئید بو میدهند . خطیب نبودن هم این دردها را دارد هی آدم میبرد روی یک موضوع بعد میرود سراغ یک موضوع دیگر . ای کاش ما منبری بودیم و میتوانستیم یک موضوع را بگیریم از اول و تا آخر ادامه‌بدهیم . برگردم به مجلس ، باز میگویم درد و فاجعه سر مجلس خبرگان نیست . مجلس خبرگان یک داستان از داستانهائی است که واقع شده و میشود من دارم یک‌بحث منهای علمای اعلام وآیات عظام میکنم . که بهمه آنها احترام میگذارم البته همه که میگویم یعنی آنهائیکه دارای چهارچوب هستند . من ناچارم هر چند لحظه به چند لحظه این را تکرار کنم تا رنود فکر نکنند که احمد دست این و آن میافتد من همه احزاب را می‌شناسم و یا اقلا صدی نود آنها را . اکثر قریب به اتفاق احزاب و گروهها و دسته‌های امروزی بی‌ملاک و یا وعاظ السلاطین قدیم‌اند که رنگ عوض کرده‌اند . اکثر این گروههای سیاسی از مرتجع‌ترین افرادی هستند که بدون هیچگونه دردی فقط و فقط درد آفرین‌اند و بس از نظرمعلومات سیاسی هم که خوب معلوم است . مسائل سیاسی یک موضوع دارد یک محمول دارد یک رابطه‌دارد ،است در فارسی رابطه بین موضوع‌و محمول است حسین ایستاده‌است . اینها است مسائل سیاسی را با عین و مات و طین مینویسند . این دسته اینها دیگر به ما نگویند . در آن موقعی که من پاریس بودم آقائی از ایران آمدندپاریس من به ایشان گفتم "آقا شنیده‌ام برای اینکه اتحاد بیشتری بین‌شمایعنی‌روحانیت تهران از وعاظ السلاطین بگیر تا مبارزین داغ برای اینکه یک اتحاد بین این دو تیپ بوجود بیاید و مساجد بیشتری تعطیل بشود آمده‌اند اسامی یک عده از روحانیون‌ناجور یک عده از روحانیونی کههمه را مسخره میکردند را پهلوی یک عده روحانیون مبارز و چهره‌های درخشان و خوب گذاشته‌اند یک عده مبارزه کرده‌اند کتک خورده‌اند زیر بار ظلم نرفته‌اند در این ۱۵ سال حالا آمده‌اند به اینها میگویند بیایید امضا زیاد کنیم که اثرش بیشتر بشود این کاردرستی‌نیست .

اگر فقیه آمریکائی شد ولایت ندارد و باید کنار برود ، ولی اگر رئیس جمهور و نخست وزیر آمریکائی نباشد ...

برای اینکه شما اگر این کار را بکنید قبل از اینکه شاه را شکست بدهید خدا شاهد است خودتان جانشینان شاه شده‌اید برای اینکه با دسته‌ای ساختید که یک عمر مبارزه را مسخره میکرده‌اند و یک عمر معتقد به سازش بوده‌اند و یک عمر وعاظ السلاطین بوده‌اند واگر به امام هم چیزی نمی‌گفتند ازترس ارباب ـ رجوع بود واضح است ، آن آقا بمن گفت که من امضاء نکردم و من هم هم عقیده تو هستم خیلی خوشحال شدم ولی از آنجائیکه می‌گویند استاد قزوینی وقتی میخواسته قل‌هواللهاحد هم بنویسد به کسی مراجعه میکرد منهم با کمال معذرت ازتهران پرسیدم و دیدم نه ایشان درست میگویند بقیه را بازی داده‌اند و امضاها زیاد شده ولی ایشان زیر بار نرفته البته بقیه هم یکمرتبه بیشتر امضا نکرده‌اند .یک مرتبه امضاء شان را بیشتر پهلوی وعاظ السلاطین نگذاشته و من عقیده‌ام هست آن آقائی که امضاء حاضر نشده بکند

در آن موقع تابع یک ارزشی شده که از رفتن شاه و دودمانش با ارزش‌تر است‌ولی من اکنون با کمال احترام از این آقا میپرسم که چرا یکمرتبه تمام آن ضوابط بهم خورد چه شد که شماکاندیداهای خود را از یک مشت افراد متضاد اگر نگویم یک مشت بالاخره بعضی از این افراد با بعض دیگر متضادند که بعضی‌ها منتظری‌اند و طالقانی بعضی‌ها جور دیگر . من میخواهم با کمال معذرت بگویم و امیدوارم شما این را همگی بپذیرید که این جو قدرت و مقام و حکومت است که شماها را هم تسلیم کرده این جو حکومتی‌است که نه تنها امضاء که خودتان را پهلوی دیگرانی که در پاریس وعده داده بودید که اهل سازش با آنها نیستید قرار داد ، ببینید من نمیگویم حکومت من نمیگویم مقام من نمیگویم قدرت که شما خودتان میگوئید که اینها شما را به هیچ وجه تحت تاثیر قرار نمیدهد من هم قبول میکنم لذا نمیگویم مقام و دولت و حکومت و قدرت نه میگویم جو حکومتی به لغات توجه داشته باشید جو حکومتی چیه؟ جو حکومتی حاصل طرز تفکر کرسی‌نشینانی است که ممکن است شما با آن تفکرات مخالف باشید . کرسی‌نشینان هر کدام ممکن‌است با آن جوی که در آنجا بوجود می‌آید مخالف باشند . اما آن جو به‌مناسبت آن کرسی بوجود می‌آید و آن جو حاکم است و کار خودش را میکند و راست است که

درصفحه۴

کام دادگاه‌های انقلاب

ـام قدرت‌الله بقائی در اصفهان

ـرنگار انقلاب
دادگاه انقلاب
ـهان در تاریخ
ـ منظور رسیدگی
ـمی سروان قدرت
ـلت آبادی مامور
ـه و کمینه به
ـرابکاری اصفهان
ـ ضربت امنیت
ـم شرکت در
ـحر به قتل و
ـن و به جرم
ـ مرتضی گودرزی
ـمنجر به اعدام

احمد رضا آخوندی و دستگیری اعضای گروه مجاهدین منصورون و مهدویون تشکیل جلسه داد و پس از اتمام دادرسی دادگاه وی را مفسد ـ فی‌الارض و محارب با خدا و رسول خدا .و دشمن‌خلق مستضعف تشخیص داده و نامبرده را به اعدام محکوم نمود . و مقرر گردید حقوق وظیفه طبق مقررات ارتش به بازماندگان او پرداخت گردد . حکم صادره ساعت شش بعداز ظهر روز یکشنبه به مرحله‌اجرا درآمد .

ـب خبر اعدام سپهبد اسپهرم

ـدادگاه انقلاب
ـلام نمود خبر
ـپیروز عصر مبنی

براعدام سپهبد اسپهرم اشتباه بوده وخبر اعدام سپهبد مزبور تکذیب میشود .

ـ دادسرای مرکز درمورد شروع محاکمه سه ساواکی

ـسرای انقلاب
ـح امروز در تماس
ـلام کرد پرونده
ـا صبح در شعبه
انقلاب اسلامی
ـندان اوین مورد
ـی‌گیرد .
ـ نامبردگان زیر
ـا شهادتی دارند
ـا (زندان اوین)
ـمتهمین عبارتند

در کمیته مشترک باصطلاح ضد خرابکاری و بازجوی متخصص در اوین و رهبر عملیات در بخش‌امنیت‌داخلی‌مامور خدمت در گرگان .
۲ـ عبدالله حیدری معروف به کربلا عبدالله سنارکی ورامین در رابطه با ساواک و گزارش علیه مردم مبارز ورامین .
۳ـ عباس عسگری معروف به عباس پررو ازاهالی خیابان سیروس.

ـق مامور ساواک

اختیارات رهبری

ـتر بهشتی بطور بندبند اصل را خواند و همانجا رای
ـریان از این قرار است :
ـ فقهای شورای نگهبان .
ـ با ۵۷ رای موافق ، ۴ رای ممتنع بدون هیچگونه
ـب رسید .
ـ عالیترین مقام قضائی کشور .
ـیر با ۶۱ رای موافق و بدون هیچگونه آراء ممتنع و
ـردید .
ـدهی کل نیروهای مسلح به ترتیب زیر :
ـب و عزل رئیس کل ستاد مشترک .
ـ و عزل فرمانده کل سپاه پاسداران انقلاب اسلامی .
ـ شورایعالی دفاع ملی مرکب از هفت نفر اعضاء زیر :
ـمهور .
ـزیر .
ـع ـ رئیس کل ستاد مشترک و فرمانده کل سپاه
ـاسلامی .
ـ به تعیین رهبر .
ـ فرمانده‌هان عالی نیروهای سه‌گانه به پیشنهاد
ـ جنگ و صلح و بسیج نیروها به پیشنهاد شورایعالی
ـا ۵۳ رای موافق ، ۵ رای ممتنع و ۳ رای مخالف به
ـ رسید .
ـحکم ریاست‌جمهوری پس ازانتخاب مردم ،صلاحیت
ـجمهوری باید از جهت دارا بودن شرایطی که در
ـ قبل از انتخابات به تائید شورای نگهبان و در
ـ رهبر برسد .
ـز با ۵۰ رای موافق ، ۴ رای مخالف و ۷ رای ممتنع
ـرئیس جمهور با در نظر گرفتن مصالح کشور ،
ـتعالی کشور به تخلف وی از وظایف قانونی یا رای
ـ به عدم کفایت سیاسی‌او .
ـ ۴۸ رای موافق ، ۷ رای مخالف و ۶ رای ممتنع به
ـ تخفیف در مجازات محکومین در حدود موازین
ـشهاد دیوانعالی کشور .
ـز با ۵۲ رای موافق ، ۳ رای مخالف و ۶ رای ممتنع
ـب این اصل دکتر بهشتی طی سخنانی گفت : برای
ـعرض میکنم که یک هفته برای پخته‌شدن این اصل
ـم تا اظهارات نمایندگان پخته‌تر شود و اصل را
ـد ، امیدواریم با اصولیکه تصویب می‌شود راه
ـوده شود و راه کشور بسوی تکامل باز باشد .
ـ در ساعت ۱۷/۱۰ دقیقه بعنوان تنفس تعطیل
ـ مجلس به امروز موکول شد .

فروش آجر
همه رقم
۸۴۸۹۲۸۲ ـ ۸۵۵۷۰۳

ـ فی و
۸۵۱۲

مسلمانان افغانستان نصف این کشور را تحت کنترل دارند

اسوشیتدپرس – دهلی نو – منابع آگاه در دهلی نو گفتند اخبار رسیده از افغانستان نشان میدهد جنگ میان نیرو – های دولتی و مبارزان مسلمان در روزهای اخیر گسترش یافته است . به گزارش این خبرگزاری مبارزان مسلمان که حکومت " حفیظ الله امین" را به‌تلاش برای استقرار یک حکومت‌کمونیستی‌در افغانستان متهم کرده‌اند ، کنترل تقریبا" نیمی از کشور را ، بجز چند شهر مهم در دست دارند. معاون‌وزارت‌اطلاعات‌افغانستان گفت نیروهای این کشور کنترل شهر سوق الجیشی " اوقون" واقع در ایالت " پاکتیا" را دوباره بدست گرفته‌اند . این شهر ۸ ماه در کنترل نیروهای مخالف بود . از سوی دیگر منابع آگاه گفتند مبارزان مسلمان اخیرا " یک روستا را در غرب کابل مورد حمله قرار داده‌اند . این منابع افزودند تمامی سربازان یک پادگان ارتش افغانستان در این روستا که در فاصله ۳۶ کیلومتری پایتخت افغانستان قرار دارد ، باکشته‌شده‌اند و یا فرار کرده – اند ومهمات‌آنها به دست شورشیان افتاده است .

نخست وزیر ترکیه درباره کناره‌گیری خود تصمیم می گیرد

استانبول – یونایتدپرس – سلیمان دمیرل رهبر حزب عدالت‌روزیکشنبه‌در انتخابات خونین ترکیه به پیروزی رسید و توانست برای کنارگذاردن دولت ۲۱ ماهه بولنت اجویت کرسیهای لازم در مجلس شورا را بدست آورد .

بنظر میرسدکه‌کاندیداهای حزب عدالت همچنین در راه خود برای احراز اکثریت ۵۰ کرسی مجلس سنا که مبارزه انتخاباتی‌برسرآن در ۲۵ استان مختلف در جریان است ازموقعیت خوبی برخوردار باشند .

بدنبال این شکست ، بولنت اجویت ، نخست‌وزیر این کشور کابینه خود را برای تشکیل یک اجلاس اضطراری جهت بررسی آینده سیاسی کشور فرا خواند . اجویت ، همچنین با کمیته اجرائی حزب جمهوری خواه خلق ترکیه که حزب حاکم این کشور است دیدار وتبادل نظر کرد . وی صبح دیروز در یک مصاحبه با خبرگزاری ترکیه گفت پس از ملاقات با همکاران خود در کابینه تصمیم خود را مبنی بر کناره‌گیری و یا ادامه کار اعلام خواهد کرد . منابع آگاه در ترکیه گفتند انتظار میرود بولنت اجویت در پی شکست خویش در انتخابات روز گذشته از مقام خود کناره‌گیری کند . سلیمان دمیرل رهبر حزب عدالت ترکیه یکبار دیگر خواستار استعفای اجویت از مقام نخست‌وزیری شد . دمیرل گفت نتیجه انتخابات نشان داد که مردم دولت اجویت را دیگر نمی‌خواهند . علاوه بر دمیرل ، رهبران احزاب "رستگاری ملی" و جنبش ملی ترکیه نیز خواستار استعفای اجویت شده‌اند .

حافظ اسد برای مذاکره درباره اوضاع خاورمیانه به مسکو رفت

حافظ اسد رئیس جمهوری سوریه برای مذاکره با رهبران شوروی پیرامون اوضاع خاور میانه دیروز وارد مسکو شد . لئونید برژنف رهبر شوروی بعلت بیماری نتوانست از اسد استقبال کند . روزنامه "السفیر" از قول منابع سوری نوشته‌است رهبر شوروی از هفته گذشته‌کار جمهوری دموکراتیک آلمان به مسکو بازگشت بیمار است . در این میان مطبوعات سوریه از دیدگاههای گوناگون به‌تفسیر سفر اسد به مسکو پرداخته‌اند .روزنامه" البعث" ارگان حزب حاکم سوریه نوشته است" دیدار رئیس جمهوری سوریه از مسکو در حالی صورت میگیرد که امپریالیست‌ها و صهیونیست‌ها قصد امریکائی کردن منطقه عرب را دارند این روزنامه افزوده است ، دوستان بخوبی از خطری که موافقت نامه کمپ‌دیوید برای منطقه و جهان ایجاد کرده است آگاه هستند . روزنامه تشرین اظهار امیدواری کرده است‌که رهبران مسکو وسائل مدرن جنگی را برای برقراری موازنه در منطقه به سوریه تحویل دهند .

این روزنامه افزوده است سوریه امیدوار است که دیدار حافظ اسد از شوروی تحرک تازه‌ای به روابط دو کشور در زمینه‌های تکنیکی ، اقتصادی ، علمی ، سیاسی و نظامی بدهد .

آنگولا ، زامبیا و زئیر پیمان عدم تجاوز امضاء کردند

روسای جمهوری زامبیا ، آنگولا و زئیر امروز موافقت کردند که به منظور رفع تشنج بین سه کشور به کماندوهائی که علیه‌دولتهای‌مجاور این‌کشور– ها نبرد می‌کنند ، پناه ندهند این تصمیم ظاهرا" اقدامی برای بازگشودن راه‌آهن " بن گوئلا" است که مناطق معادن مس‌زامبیارابه بندر " لوبیتو" درخاک‌آنگولاو در کنار اقیانوس اطلس پیوند میدهد . این خط آهن از چهار سال قبل یعنی زمان جنگهای داخلی آنگولا بسته بوده است . روسای جمهوری زامبیا ، آنگولا و زئیر در پایان گفتگوهای سه روزه خود که در زامبیا صورت گرفت یک پیمان عدم تجاوز امضاء کردند . روابط این سه کشور بعلت فعالیت‌های گروه‌های مختلف کوماندوئی در خاک سه کشور اغلب سرد و بحرانی بوده است .

امام درقم ۵۸ ...

ازصفحه ۳

میکوبند باید در میان طبقه محروم زندگی کرد باید پشت ترافیک گیر کرد باید بجهات دوا نداشته باشد تا درد مادر وپدری که بچه‌شان دوا ندارد لمس کنی میدانید که همه بدبختی‌های مسلمانها از جنگ و نزاع و فرقه شدن نیست اینها والله جزء علت است اساسی‌ترین علت بدبختی‌های مسلمانها آن موقعی است‌که جو حاکم بر حکومت کنندگان غیر از جو حاکم بر حکومت شوندگان شده ، کسی که در نخست‌وزیری هویدائی کار میکند گرمای ۴۵ درجه جنوب تهران را درک نمیکند چرا که کولرهای گازی طرز تفکر انسان را قبل از خنک کردن انسان عوض میکند کسی که در بالای شهر تهران زندگی میکند راستی راستی نمیتواند درک و لمس بکند که بر زاغه‌نشینان چه میگذرد فقط و فقط در جریان عمل است که‌انسان انسان میشود باید درد را چشید و لمس کرد تا درد مردم زجر کشیده را فهمید ، ما هزار بار انقلابی باشیم وقتی ۱۰ ، ۱۵ بار،خیلی هم محکم باشیم ۵۰ مرتبه وقتی درب ماشین ما را باز کنند خدا شاهد است عوض میشویم وقتی درب اتاق را کس دیگری باز میکند تا آب میخواهیم با فشار زنگ بهترین شربت را جلو ما گذاشتند ، خدا شاهد است عوض میشویم خوب الان باغ نخست وزیری و وزارت– خانه‌ها هم همگی همینطور است مثل قدیم است دیگر . این را میگویند جو حکومتی جو کرسی‌نشینی جو قدرت . خواستن و نخواستن تو و من مطرح نیست جو حاکم است و تو محکوم و حاکم همیشه کار خودش را میکند امام قم که بودند زیلو نجف زیلو پاریس زیلو تهران گفتند پائین شهر باید برایم خانه بگیرید خیلی‌ها میخواستند برایشان کاخ نیاوران وآن بالابالاها که آب و هوا

تا دیروز رئیس کلانتری شاهنشاهی میگرفت ومبزد ، وامروز رئیس کلانتری جمهوری اسلامی

خوب باشد امام گفتند نه باید از نوبخانه پائین باشد این هم تهران قم ، موکب این آدم را نمیشود تغییر داد . درتمام مدتی که نجف‌رفتند برای تفریح لب‌شط کوفه نرفتند و تغییرآب وهوا ندادند و ملاکشان هم این‌بودکه عده‌ای‌در زندان– های تهران باشندو من بروم لب شط‌آب با اینکه یک فرسخ هم بیشتر نیست همه طلبه‌ها هم میرفتند ولی امام درطول ۱۵ سال زندگی درنجف یکمرتبه نرفتند کوفه آنهم مسجد دو رکعت نماز،سریع برگردنجف ،ببینید خیلی است ۱۵ سال زندگی درنجف دریک‌فرسخی یک شط‌که عرضش ۲۰۰ متر آب میآید بسیار با صفاست اما امام حاضر نشود یکباربرود ، استدلال اینکه افرادی درزندانها هستند و افرادی هم درجاهای دیگر هستند که آنها نمیتوانند این‌کارها را بکنند من هم نباید بکنم گستاباین آقا شدیم که آقا یک کولرگازی گفتند مگرطلبه‌ها دارند ، آقا یک دره این محیط را خنک کنید گفتند مگر بقیه خانه‌ها هست ببینید این آدم را نمیشود تغییر داد . من بدانید امام قبل‌از اینکه پدرم باشد امامم است من‌هرکر بخاطر اینکه پسر امام هستم تعریف از امام‌نمیکنم من از امام‌زادگی خیلی هم بدم میآید پوست‌کنده باید بگویم ، خلاصه‌من تمام امیدم به این‌است که مردان خدا باز حاضر نشوند که خط‌اسلام راستین کج شود . اسلام انقلابی محمدو علی وفاطمه و حسن وحسین را باید زنده نگه داشت تمام حرفها را میدانیم ولی عمل نمیکنیم . ببینید اکثر اینهایی که الان وزیرند و وکیل‌اند و درشورای‌انقلاب‌اند برخوردشان بامردم عوض شده است اکثرشان را میگویم همه‌شان را نمیگویم . نمیدانید ماشینهای ضدگلوله و تلفن دار و کولردار چه کارساز است دیربجنبی هویدا و شریف امامی هستی ازاین‌ها بدتر هلیکوپتره وقتی ازش پیاده میشوی چندمرتبه که باهلیکوپتر این‌طرف آنطرف بروی مگر میشود باماشین دیگر جایی رفت . مثلا" با ماشین میشود رفت به‌جایی ؟ خلاصه ماشین ضدگلوله همانطوریکه نمیگذارد تیرمسلسل به آن‌صلابت وارد ماشین شود دردمردم محروم که‌چیزی نیست چطوری این درد وارد ماشین شود و بزور توی مغز آن آدم،درد که چیزی نیست‌نامیخورد به جدار ماشین ضدگلوله برمیگردد ماشین گلوله راتبرمیگرداند وای به درد . خوب بحمدالله با نامزدی‌خانم‌منیره‌گرجی که مورد احترام من هستند و من شدیدا" به ایشان علاقه دارم ایشان خواهر فاضلی هستند اما با انتخاب ایشان هم که سراسر جهان غرب راضی شده و بانامزدی برادر عزیز آقای عرب که باز ایشان هم مورد احترام من هستند تمام اشکالات کارگری و کمونیسم بین‌المللی بحمدالله باخوبی و خوشی حل شدو دیگر چه غمی داریم . راستی بحث راجع به افراد نبود من‌بیخود بحث‌راجع به افراد کردم . ببینید همین – الان حلومن روزنامه حزب‌جمهوری اسلامی است با تیتر درشت نوشته نزیه برکنار شد نمیدانم مال چندروز قبل است بعد به داخل روزنامه مراجعه‌میکنی‌مینویسد : طبق یک خبر تائید نشده میگویند نزیه برکنار شده است ببینید نه مسئله وجود و عدم‌نزیه است و نه اینجا جای این حرفهاست . درضمن بگویم وجودو عدم این افراد مسئله‌ای را حل نمیکند اصولا" کارهایی که امروز میشود کارهای اساسی نیست . بنیادمسکن و بنیادمستضعفین و پول‌و طلا و جواهر از مردم گرفتن اینها کارهای آخوندهای خوب ما درشهرهای مختلف ایران بوده است‌نه کاریک‌دولت ما الان حضرت‌آیت‌الله حائری بنیادمسکن دارندو خانه‌هم دارند میسازند اینها کارآخوندهای خوب ما درشهرها است نه کاردولت آن هم دولت‌انقلابی آنهم دولت انقلاب‌اسلامی البته دولت میگوید اینها به من مربوط نیست ولی خوب آنچه که به او مربوط است مگرچه تغییری کرده است وزارت‌خانه‌هاکه همان وزارتخانه‌هاست‌و ادارات‌که همان ادارات است اصلا" من نمیخواهم راجع به اینجورچیزها بگویم من میخواهم‌یک مسئله دیگری بگویم من نه دولت درنظرم است نه فرد درنظرم است خلاصه میخواهم اینرا بگویم که تا نظام‌اقتصادی حاکم برجامعه‌ء ما تغییرنکند هرچه‌ازاین کارها بکنید کار نیست،۱۰،۲۰،۳۰ تا سرمایه‌دار بزرگ راهم آمده‌اندو سرمایه‌هاشان را ملی کرده‌اند تازه‌اگر کرده باشند واقعا" این هم کارنیست البته مقصودم این نیست که چرا آنیک مشت دزد پول مال مردم را گرفته‌اید نه مقصودم اینست‌که تا نظام اقتصادی حاکم برجامعه‌ء ما از بن تغییر نکند و اقتصاددانهای بزرگ ننشینند و بدون ترس ولرز یک نظام – اقتصادی اسلامی واقعی درجامعه پیاده نکنند تمام این کارها وصله نو برشلوار کهنه زدن است حتی پول یکروز نفت هم کاری را دوا نمیکند البته یکسری کار میشود باهاش کرد اما مسکن است نه معالج .

ببینیدمن می‌گویم خطیب نیستم از مسئله‌پرت شدیم مسئله سر این است که‌روزنامه جمهوری اسلامی نیتر درشتش مطلب جنجالی روز را می‌نویسد با اینکه خود آن روزنامه نویس میداند آن چیزی که میخواهد داخل بنویسد مطابق با آن نیست و یک چیز دیگری است . من می‌گویم این کارکه‌تیتر با آنچه که‌در متن درج میشود نخواند این کارءکار اسلامی نیست بلکه تجارتی است . . .

. . . اسلامی و تعیین کنندهء خط اسلام برای مردم محروم ما باشد این روزنامه چگونه بخودش حق میدهد که بدون درنظرگرفتن ضوابطی منضبط اسلامی دست به یک سری کارهائی بزند که تنها روزنامه‌های تجارتی میزنند . ببینید من مخالف روزنامه جمهوری اسلامی نیستم مخالف خود حزب جمهوری اسلامی هم نیستم،اعضاء این حزب هم همه از برادران ما هستند همه خوب هستند ما در آن هم هیچ حرف نداریم . من میخواهم برادرانه بگویم این یک انحراف است ارکان رسمی حزبی که خودش را راهنمای امت اسلام میداند حق ندارد برای بالا بردن تیراژ خودش‌دست به چنین کارهایی بزند . اگر یک روزنامه تجارتی این کار را بکند تنها سر مردم کلاه گذاشته و پولی که می‌گیرد ازنظراسلام حرام است ولی روزنامه‌ای که بار سنگین کمر شکن جمهوریت اسلام را بدوش می‌کشد حرمت پولی که از فروش این روزنامه‌ها می‌گیرد که چیزی نیست حرف بر سر خود نوع عمل است این را بعنوان یک مثال عرض کردم من از اینها خواهش میکنم همیشه سعی کنند بالا بردن تیراژ را فدای حقیقت کنند ، ببینید من نمیخواهم که بگویم روزنامه جمهوری اسلامی بد است نه هرگز چنین قصدی ندارم من می‌گویم آن ارگان حزب است چه حزبی،حزب اسلامی پس باید ضوابط اسلامی را خوب ودقیق رعایت کند . با اینکه نمی‌خواستم اسم ببرم اما ناچارم بگویم که مثلا" شما این روزنامه جمهوری خلق مسلمان راببینید چون اینها باجمهوری اسلامی بد هستند موضع‌گیری در مقابل این حزب موجب میشود که خطی اصلا" وابدا" نداشته باشند . یکمرتبه روحانیون آیندگان را کوبیده این از آیندگان دفاع می‌کند . بعد روحانیت را ازش‌دفاع‌میکندیک مرتبه تحریم میکند انتخابات رابعد خودش از تبریز عده‌ای رابه‌مجلس می فرستد ، من در اینجا کارم‌انتقادازروزنامه‌نیست‌من‌می‌خواهم‌بگویم انضباط اسلامی به انسان باید خطلتی بدهد که از حق در هر صورت دفاع کند و به باطل در هر صورت بتازد روزنامه خلق مسلمان از نزیه چون با دکتر– بهشتی اینها بد هستند و دکتر بهشتی آمده علیه نزیه یک کارهائی کرده است حمله می‌کند روزنامهء خلق مسلمان به دکتر بهشتی و دفاع می‌کنداز آقای‌نزیه و ۴ عکس از ایشان دریک صفحه چاپ می‌کند و حال اینکه علتی که دکتر بهشتی به آقای نزیه تاخته بآن علت باید این روزنامه هم بمناسبت موضع اسلامی‌ای که دارد بتازد . اسلام مفید نیست اون گفته آنهم به او تاخته حالا کار نداریم که او می‌گوید

یک فرد میتواند درمسائل عبادی از کسیکه بدرجه اجتهاد رسیده تقلید کند ، ودرمسائل سیاسی از دیگری ودرمسائل اجتماعی از شخص سوم

تصدم این نبودماکه حرفمان راجع به این .جیزهاکه نیست همه میفهمند من مقصودم‌آقای‌نزیه نیست مقصودم اینست که عدم ملاک و نداشتن خط‌آدم را به سقوط میکشاند . عکس‌العمل‌ها خود عمل میشود . عکس‌العمل‌ها خود خط میشود عکس‌العمل‌ها خود چهارچوب میشود امیدوارم برادران خلق مسلمان از من نرنجند که من هیچ غرض ندارم . این روزنامه نگاه میکند ببیندآنروزنامه‌مثلا" با فلان روشنفکر معتبر چه گفته است برای جلب افکار که در مقابل فلان حزب این هم دارای یک وجهه‌ای بشود از او دفاع میکند بدون اینکه به محتوایش کارداشته‌باشدمثلا"بدون اطلاع از قضایای کردستان چون فلان انقلابی معتبر روزی ملاک خودش که ارتش باید از بین برود یک مطلبی گفته ، این هم که از ارتش ایشان تحلیل کرده‌اند و گفته‌اند ایشان : امروز ارتش ما ارتش اسلام است در شماره امروزش دفاع از ارتش کرده در شماره فردا آمده حرف فلان انقلابی معتبر را که‌آورده‌وی ملاک خودش آمده تاخته به ارتش حرف او را نفی کرده از او هم دفاع کرده . خلاصه خط بی خطی است فقط عکس‌العملهای مختلف و موضع‌گیری‌های گوناگون در مقابل حزب جمهوری اسلامی است پس باید چه کرد باید قبل از هرچیز یک چهارچوب محکم درست کرد و در آن چهارچوب حرکت کرد و اگر دیدیم که به شکست‌داریم میخوریم باز هم توی چهارچوبمان‌بمونیم‌که واقعا" این شکست نیست اگر هم در آن چهارچوب بازهم ما شکست بخوریم این از هزار پیروزی که با کلک باشد و بازدو بند با این باندها ارزشش بیشتر است ما باید مکتبی برخورد بکنیم مثل شکست امام‌حسین میشود که از هزارتا پیروزی ارزشش بیشتر است چرا برای اینکه این خط نشان دادن از خط نباید منحرف شد . خوب ماناچاریم در اینجا یک بحثی را عنوان کنیم و آن اینکه‌ما باید روی پای خودمان باشیم به این دستدو آن دسته خودمان رامنتسب نکنیم . هرگروه حزبی باید شخصیت داشته باشد یک ارزش اضافی نداشته باشد بمناسبت منتسب کردن خودش به یک مرجع ، به امام ، خوب امام فردا میرود آن مرجع هم فردا میرود شماها میشوید معدوم . از حالا نباید بگوئید بابا ما به امام هیچ ربطی نداریم ، ما به فلان مرجع هم هیچ ربطی نداریم نه اینکه لفظی بگوئید عمل کنید به این . به عقیده من همه باید سعی کنیم تا امام را به هیچ دستدو گروه منحصر نکنیم ، امام،امام ترک فارس عرب عجم وکرد و همه است ، امام، امام ملت است رهبر انقلاب ایران است رودرواستی که نداریم ، وقتی رهبر ایران می گوئیم دین‌و ایمان و عدم دین نباید رهبری را ضیق کند . امام امام بخش بزرگی از مسلمانان جهان است مسلمانان ایران نباید قیدی شود تا مسلمانان افغانستان و پاکستان و شیخ‌نشینهاو سایر مسلمانان خارج شوند امام بارها فرموده‌اند که من افراد را بمناسبت اینکه می شناسم تائید میکنم حال اگر طرز تفکر این افراد انقلابی که مورد تائید امام هستند در شورای مرکزی همان گروه و همان حزب شکست خورد ، اینها گفتند نباید ارتباط با آمریکا پیدا کرد و آن شورا اکثریت آورد که باید دست آمریکا را بوسید . چه میشود این وسط ما امام را خرج کرده‌ایم . اصولا" حرکت یک گروه و دسته را چگونه برای همیشه میشود تائید کرد اگر حرکت یک دسته‌ای را امام تائید کردند بعداز امام اگر دسته و گروه روی کار آمد و با آمریکا کنارآمد و برای امام آنوقت چه میماند . حالا ما می فهمیم که چرا امام از اول اصرار می ورزیدند چه در نجف چه درپاریس که من انتیکیلات درست نمیکنم . خلاصه باید سعی کرد امام خرج کسی و دسته‌ای و دولتی نشود حتی امام نباید خرج این دولت فعلی شودتا هرکجا خراب میکند حیثیت امام او را ترمیم کند . دولت و دولتها میایند و میروند و تا هزاران سال . خیلی از خرابی‌ها ممکن است بار بیاورند این دیگر نبایستی به امام مربوط باشد امام یک خطی نشان داده که این خط را توده‌ها بایستی بگیرند و بروند . خوب مردم هم می بینید که میگویند خط امام، خط دولت . امام بی مهابا به آمریکا می تازد ولی هنوز شورای انقلاب و دولت یک اعلامیه علیه آمریکا نداده‌اند ، و دولت ما هنوز دارداز جنایتکاران وخیانتکارانی که دارند بمردم آنهمه خیانت کردند و حالا دادگاه اینها را کشته از آمریکائیها معذرت میخواهد و یا توضیح به آمریکا میدهد . خلاصه مطلب آمریکا مسئله است‌که امام سالهاست که از این مسئله رد شده و دولت سالهای دیگر هم نمیتواند از سدآن بگذرد . امام خرج دولت و دسته و گروه نباید بشود . من مقصودم دولت و گروه و دسته خاصی نیست بطور کلی دولت ولو یک دولتی ۱۰ سال دیگر بوجود آید ولو یک گروه که ۱۰ سال دیگر بوجود آید . بحث من برسر چیز دیگری است بیائیم برای خدا تنگ نظری نکنیم و امام را امام همه بدانیم . آخر یک عده بودند که مبارزه‌کردندمبارزه در راه خدا حالا چه مبارزه مسلحانه کردند آن موقع مثل حالا نبود که همه اسلحه داشته باشند و بدوند وسط خیابانها و چه مبارزه غیرمسلحانه . حالا توهی دست رد بزن به سینه این مردها و زنها بگو مسلمانی اینها نیست و مسلمانی را در کشش ولا – الضالین در این هیاهو و غوغا محصور کن . و البته عرصه را بر مردم نباید تنگ کرد مردم را نمیشود فورا" مسلمان زمان پیغمبر اسلام کرد بخدا عکس‌العمل دارددردآور دارد هیچ مسلمانی یارای مقابله با آن را درآینده‌نمیتواند داشته باشد اسلام از بین میرود و درست در این رابطه است که میگوید از رژیم شاهنشاهی نمیشود یکمرتبه پرید روی جمهوری اسلامی . اگر بخواهیم اسلام واقعی را پیاده کنیم باید از رژیم شاهنشاهی پرید روی یک واسطه تا هرچه ضرر و زیان است برواسطه متوجه شود نه به‌اسلام‌بعداگر محتوای جمهوری‌مان راتوانستیم کاملا" اسلامی کنیم و مردم را بوسیله اسلام به کمال تعالی برسانیم که اگر واقعا" اسلام پیاده شود هرمسلمان مغرور باید این عقیده را داشته باشد که بهترین جامعه را اسلام برایش هدیه میآورد . اگرنوانستیم عدل و قسط اسلامی را بدنیا نشان دهیم آنوقت میگوئیم جمهوری از این پس جمهوری اسلامی است یعنی محتوی را باید درست کنیم بعد اسمش را بگذاریم در دنیا اینجوریه اول چیزی را می سازند بعد اسمش را می گذارند . اول بچه را می زایند بعد اسمش را میگذارند حاج‌علی‌تقی‌اما اینکه‌یقین داریم سالیان سال نمیتوانیم اسلام راستین را پیاده کنیم . وابستگی‌های اقتصادی و سیاسی و فرهنگی نمیگذارد . که سالیان دراز داغ تازیانه‌های غرب و شرق را محو کنیم ما که یقین داریم طرز تفکر مردم مثل یک سنگ نیست که توی جیبمان باشد و درآوریم بیندازیم بیرون ، شکل‌گیری طرز تفکر مردم حاصل سالیان سال شرایط و عواملی است که در یک اجتماع هست ما نمیتوانیم اینرا مثل یک دستمال جلد که در جیبمان‌باشد برداریم و بیندازیمش بیرون . پس با این – ترتیب احتیاج بیک واسطه داریم واسطه‌ای که ما را از عدل اسلامی به ظلم شاهنشاهی کشانید آن واسطه را باید برگردانیم یعنی از ظلم شاهنشاهی به عدل اسلامی برویم راهی که سالیان دراز از عدل به ظلم طی شده رابابد در عکس جهتش پیمود نمیشود یکدفعه پرید و امام هم که فرموده‌اند که اسمش جمهوری اسلامی است‌و محتوایش شاهنشاهی است همین است که گفتم . با این اجتماع مواجه‌هستیم‌وهزارحقه‌وکلک باید خیلی‌ضربه‌پذیریم ما . کمال که بدون پروا بریده‌ایم روی جمهوری اسلامی حرف امام را گوش بدهیم که شدیدا" برای مکتب ما اظهار ناراحتی میکنند و شکست را چیزی نمیدانند جز شکست اسلام . باید سعی کنیم تا جو حاکمان را با خونسردی و حوصله کم‌کم تغییر بدهیم شلاق وتازیانه، و ۳ کشنده‌شوق پیمودن راه ظلم به عدل است کاری را حل نمیکند کما اینکه شکنجه‌های ساواک کاری را حل نمیکرد بابا عجله نداشته باشید العجلة من‌الشیطان . باید معضلات اجتماعی‌مان را بشناسیم روش مقابله با آن را از پیغمبراکرم بیاموزیم خلاصه باید بدانیم که اسلام مکتبمان است همه وجودمان بآن بسته است اصالت‌مان است‌عشقمان است . دست دردست هم دهیم و مکتبمان را یعنی تمام شخصیتمان را حفظ کنیم . من خیلی خسته شدم اما مطلب که باین زودی‌ها تمام‌بشو نیست . اما امروز امام تنها تنهاست اوکه بی مهابا بر آمریکا میتازد و شرق و غرب را مسئول تمام بدبختی– های ما میداند مناسبت اشراف آمریکا براو مواجه است بادسته ودسته‌هائی . اودرقم ۵۸ به تنهائی قم ۴۲ به تنهائی می‌خروشد وهمه بدبختی های مارا ازآمریکا میداند . او بارها تصریح کرده که همه بدبختی های ماازآمریکاست . جهان اسلام گرفتارآمریکاست همین چندروزهای اخیروقبل . همه بدبختی های ماازآمریکاست جهان اسلام گرفتارآمریکاست تمام‌مخازن مادی ومعنوی مابدست جهانخواربین المللی است که درراس آن آمریکاست . اومیتازد وخودش رابدون هیچ ملاحظه ای بردریایی از دشمن میزند او بدون هیچگونه ملاحظه ای فرمان میدهدکه بدون هیچ ملاحظه‌ای جنایات آمریکارابرملا کنید . ببینیدامام دشمن‌راخوب‌شناخته امااودرمیان سی و چندمیلیون انسان تنهای تنهاست . او بی مهابا بردشمن تاخته است ومن‌درعقب سراو معدودی رامی‌بینم که دستهاشان‌راازپشت بسته اند وپاهایشان بازنجیر – های ضخیم گره خورده است و فریادشان بآسمان بلند است ومنشاء حرکت‌انقلابی مایعنی امام که ازحمله نمی ایستد اوبردشمن می‌تازدومی‌تازد وهرچه پیشروی‌می– کندفاصله بین او ویاران صمیمی اش کمدرسالهای خفقان تنهاباورانش بودندزیاد ترمیشود ودراین تلاطم خوردکننده یکمرتبه امام متوجه میشود که آن صداها هم دیگر بگوش نمیرسد .

درصفحه ۱۰

نامه‌های سازنده در صفحه ما و خوانندگان

نظام ارتش چگونه باید باشد

بنام خدا

"شوراها در ارتش اشکال ایجاد می‌کنند" ـ " یک سازمان امنیتی به منزله چشم ارتش است و ارتش بدون آن کور است " ـ " افراد ارتش بدون اجازه حق‌مصاحبه مطبوعاتی ندارند" ـ "شرکت در راهپیمائی ها باید با جازه مسئولین باشد".

اینها و امثال اینها جملاتی‌هستند که از مسئولین امر زیاد شنیده می‌شود. شاید کسی با نگاهی به‌ارتش فعلی بگوید بله، این جملات بسیار درست است. به نظر من هم با این ارتش جز این هم تصمیماتی نمی‌توان گرفت، چرا؟ مگرارتش فعلی چیست؟ به نظر من این ارتش تقریبا" همان‌ارتش شاهنشاهی است بدون نام و نشان شاه همان رابطه‌ها و همان ضابطه‌ها بر قرار است فقط، بعضی چیزهای ظاهری تغییر کرده است مثلا" سرود شاهنشاهی خوانده نمی‌شود یا تاجها از دوش امرا و جلوی کلاهها کنده شده است البته منکر این نیستم که‌افراد ارتش هم مثل بقیه اقشار در انقلاب دچار تحول و انقلاب فکری شده‌اند ولی وقتی نظام همان باشد افراد هم کم کم با آن نظام دوباره خو می‌گیرند. و اگر اکنون دقیقا" نظام قبلی حاکم نشده بخاطر این است که انقلاب اساس این‌نظام را در ارتش بهم ریخت ولی متاسفانه نظام حاکم برارتش کم کم به‌شکل سابق خود برمیگردد.

وقتی ارتش دارای نظام شاهنشاهی یا نظامی شبیه به آن شد آیا در آن شورا می‌تواند وجود داشته باشد؟ آیا می‌تواند سازمان امنیت (ساواک جدید) و ضد اطلاعات نداشته باشد؟ آیا می‌تواند؟

نه، هیچ کدام ازاینها را نمی‌تواند چون اینها با نظام شاهنشاهی جور در نمی‌آید ولی اگر نظام ارتش اسلامی شود، نظامی برپایه‌اصول‌اسلامی‌از جمله‌اصل امامت خواهد داشت در نتیجه شورا هم می‌تواند داشته باشد و سازمان امنیت و ضد اطلاعات هم بعنوان چشم و گوش احتیاج ندارد و خلاصه نظام اسلامی خلاف این است که همان نظام قبلی را نگه‌داریم فقط تعاریف وتوجیه‌های اسلامی برای آن درست کنیم.

مگر ارتش اسلامی چیست ؟ به نظر من ارتش اسلامی مثل صدر اسلام تمامی مردمند، مردمی هم عقیده مردمی هم راه و مردمی‌هم هدف، مردمی که زندگیشان و راهشان و همه‌چیزشان را براساس پنج اصل توحید، عدل،نبوت و بعثت، امامت و معاد ساخته‌اند. این ارتش همان ارتش انقلاب است. همان ارتش اسلام است. یک فرد در این‌ارتش می‌داند برای چه می‌جنگد و کشته میشود و می‌داند جنگی که می‌کند همان راهی است که باید برود نه راهی که دیگران می‌برندش. یک چنین‌ارتشی هیچگاه از هیچ قدرتی شکست نمی‌خورد و شکست در قاموس آن وجود ندارد چون قدرت مطلق یعنی اللهرا پشتیبان خود می‌داند و شهادت را معراج و افتخار. این‌ارتش را ما در صدر اسلام می‌بینیم‌و داستانهایش را شنیده‌ایم. در رابطه با امروز ایران در روزهای مبارزه با رژیم شاه و در روز فرمان امام خمینی در مورد غائله کردستان بعنوان فرمانده کل قوا این‌ارتش را دیدیم. و دیدیم چه قدرتی بزرگ داشت و چه نظام زیبائی داشت و چه چشم و گوشی داشت که حتی ساواک و ضد اطلاعات با تمام تعلیمات وید و بیضایش نداشت. پس این که‌ما باز هم بخواهیم نظامی شبیه نظام قبلی را برارتش حاکم کنیم آیا دیوانگی و اشتباه یا خیانت نیست ؟ و آیا افراد این ملت نباید نگران شوند و نباید اعتراض کنند یا حد اقل توضیح بخواهند؟

در نظام‌اسلامی می‌توانیم عده‌ای را برای مواقع ضروری در پادگانها ببریم ولی‌اینها تمام ارتش نیستند اینها تنها برای مواقع ضروری آماده هستند در نتیجه‌در آنجا هم باید نظام اسلامی بر قرار باشد و بقیه مردم هم چون قسمت دیگرارتش هستند باید با سلاح و اصول جنگی آشنا شوند و بین آنها که برای مواقع ضروری در پادگانها هستند و بقیه مردم نباید جدائی بیاندازیم که اگر جدائی افتددیگر جامعه، اسلامی وتوحیدی نخواهد بود. حال اگر ارتش را بر پایه اصول و اهداف اسلامی بنانهیم ارتشی داریم قوی با نظام زیبای اسلامی. در این نظام‌ارتش‌که همان امت واحده‌اسلامی است بدون اینکه دستگاه ضد اطلاعات و سازمان امنیت و غیره داشته باشد دارای چشم و گوشی قوی است بطوری که‌تروریسم را ریشه کن می‌کند و مجالی برای توطئه و کودتا نخواهد گذاشت. مسئولان امر باید به‌ملت بگویند هدفشان و راهشان درمورد ایجاد ارتش جدید چیست. و این صحبتهای نگران کننده را توضیح دهند و آنقدر ملت را در بی‌خبری و نگرانی نگذارند.

امیدواریم در جامعه امروز ایران بتوانیم در تمام شئون زندگیمان نظام توحیدی و اسلامی را برقرار کنیم.

ربنا افتح‌بیننا و بین قومنا بالحق وانت خیرالفاتحین
ربنالاتجعلنا فتنه‌للقوم الظالمین

ابراهیم حاجی

توضیح وزیردادگستری

آقای احمدصدرحاج سید جوادی وزیردادگستری‌درارابطه باگزارش خبرنگاراعزامی‌مابه کرمان تحت عنوان" نگرشی بر دادگاه انقلاب اسلامی‌کرمان" که طی‌آن حجت الاسلام فهیم حاکم شرع دادگاه انقلاب کرمان بخشی ازنارسائیهای دادگاه کرمان را معلول عدم همکاری قضات دادگستری ذکر کرده بود ،توضیحی‌فرستاده‌اند که عینا از نظرتان میگذرد :

درشماره ۸۰ روز نامه *انقلاب اسلامی* ضمن گزارش از کرمان درموردادگستری مطلبی‌بیان شده بودکه نیاز به توضیح دارد :

عده زیادی ازکارمندان وقضات دادگستری بنابتقاضای شخصی وعده ای هم برحسب تصمیمات مراجع صلاحیت دار بازنشسته شده‌و تعدادی هم برحسب تصمیم‌هیئت تجدید سازمان دادگستری بکاردعوت نشده اند علیهذا کمبودنیروی انسانی‌درداگستری که بیش از هرقلمروی محتاج به تقوی و تخصص است مشهود میباشد. میتوان گفت ازمجموع قضات کمترازسه چهارم آن بکار اشتغال دارند، ازطرف دیگر ماموریتی که ازدادگستری به قضات داده میشود تادردادسرای انقلاب انجام وظیفه نمایند این کمبود رامحسوستر می‌کند بخصوص که بسیاری اوقات دادسرای انقلاب حتی بدون اطلاع دادگستری قضات را به‌شهرستانهائی غیرازمحل کارخود ماموریت میدهد، مثلا دادگستری شهرستان قم که مجموعا حدودبیست نفرقاضی باید داشته باشد فقط ۳ نفر کمترازسازمان قاضی دارد اما ازطرف دادسرای انقلاب به سه نفردیگر ماموریت داده اند که درشهرستانهائی غیرازمحل کارقضائی خود دادسرای انقلاب راداره نمایند، این گونه امورموجب رکود کار مراجعین وشکایات آنان‌میگردد دراین زمینه مذاکره واقداماتی معمول شده‌است که دادسرای انقلاب به قضاتی که معرفی میشوند درهمان شهرستان محل خدمت قضائی‌آنان کار ارجاع نماید، تاعملا ازوجود قضات دادگستری که مومن، صحیح العمل، مجرب ودرخدمت ملت وانقلاب هستند حداکثر استفاده بعمل‌آید.

ازطرف دیگر نظم وانضباط ضروری وتوجه به دستورالعمل امام‌که انتصابات اداری باید تحت نظر ودستورمراجع دولتی باشد مقتضی است که تمام کارمندان وبخصوص قضات بدون اجازه وابلاغ وزارتخانه متبوعه شغل دیگری رانپذیرند ولذا نباید توقع داشت که آنان بصرف ارجاع دادسرای انقلاب وبدون اجازه وزارت دادگستری شغلی راپذیرند واین امتناع نه تنهاعلیرغم گزارش خبرنگارآن روزنامه عدم همکاری تلقی نمیشودبلکه صددرصد منطبق بادستورامام ولازمه انضباط است وتخلف از آن موجب تعقیب انضباطی است.

بدیهی است وزارت دادگستری بارعایت مصالح عامه مردم واشتغالات وافرقضات همکاری قانونی ولازم راباداد سرای انقلاب داشته ودارد.

احمد صدر حاج سیدجوادی

ریاست محترم بنیاد مستضعفین

رونوشت: دفتر امام ـ دادستان محترم کل انقلاب ـ مقام‌محترم نخست وزیری ـ جمهوری اسلامی ایران ـ کمیتهٔ محل ـ وزارت صنایع ومعادن ـ هیئت‌مدیره برگ ـ شرکت بافتیران و روزنامه‌های انقلاب‌اسلامی ـ کیهان ـ اطلاعات ـ بامداد و جمهوری اسلامی.

احتراما: پیرو اوامر رهبر مهربان و عظیم‌الشان انقلاب اسلامی ایران حضرت آیت الله العظمی امام خمینی و دولت محبوب جمهوری اسلامی ایران ، در خصوص نگاهداری از بیت‌المال مستضعفین وسیلهٔ کارگران ونیز بخاطر افشاگریهای کردار و رفتار ضدانقلابیون ، در سایهٔ عدل جمهوری اسلامی ایران اینجانبان امضاء کنندگان ذیل فروشندگان وکارگران فروشگاههای زنجیره‌ای برگ بخاطر پاره‌ای توجه عاجل فرموده و بخاطر روشن شدن پاره‌ای از موضوعات ، نماینده‌ای در اسرع وقت برای رسیدگی اعزام و تادیر نشده نتیجه را به‌آن مقام محترم گزارش نمایند. لازم بتوضیح است که چون شرح تمام‌اسناد و موضوعات درنامه موجب اتلاف وقت آن مقام محترم میگردد تنها اشاره‌ای براهمیت موضوع نموده و مابقی را در صورت لزوم حضورا معروض خواهیم داشت.

موضوع: همانطوریکه اطلاع دارید گروه صنعتی برگ جزء صنایعی است که ملی اعلام شده است. شرکت بافتیران بمدیریت آقایان حاج محسن پرنیانپور و حاج هدایت‌الله حاتمی از گروه صنعتی برگ بوده و کارش ایجاد و گسترش فروشگاههای زنجیره‌ای برگ بمنظور عرضه و فروش لباسهای دوخته و پارچه‌های بافته شده در کارخانجات برگ میباشد. سهام‌دار بزرگ گروه صنعتی برگ آقای مهدی هرندی است که اینک از ایران فراری و گویا در اروپا بسر میبرد و نامبرده از شرکاء و دوستان نزدیک محمد رضا پهلوی بوده است. اینجانبان بعدازاعلام اسامی و صنایعی که ملی اعلان شدند هر آن منتظر رسیدگی به وضع فروشگاههای برگ که از اجزاء خون رسان گروه صنعتی برگ بودند، بودیم با علم باینکه همهٔ ما میدانیم که این فروشگاهها بیش از پنجاه درصدش متعلق به آقای هرندی است معلوم نیست چرا تاکنون در این خصوص اقدامی نشده است؟!

از حدود دوماه قبل با انجام کارهای مشکوکی که از طرف مدیران عامل شرکت بافتیران آقایان پرنیانپور و حاتمی سرزد (انتقال دفاتر حسابداری از شرکت بافتیران و فروشگاه مرکزی برگ به منازل خود و یادوستان خود) وابراز اینکه ما کارگران فروشگاههای جزء شرکت بافتیران نیستیم؟! بلکه جزء فروشگاهها میباشیم که مربوط به شرکت بافتیران نیست؟! (درحالیکه حکمهای استخدامی ما مربوط به شرکت بافتیران است) وکارهای بسیار مشکوک دیگری که همهٔ آنها را حضورا معروض خواهیم داشت باین نتیجه رسیدیم که گویا زیر کاسه ، نیم‌کاسه‌ای است!!

آقایان پرنیانپور و حاتمی روز سه شنبه سوم مهرماه جاری باتفاق به اروپا عزیمت نمودند جائی که آقای هرندی میباشند؟!! یکروز قبل از رفتن آقایان به اروپا در قبال اعتراض اینجانبان توسط نمایندگان ما به آقایان در خصوص وضع استخدامی ما در بافتیران آقای پرنیانپور موضوع را موکول به پس از باز گشت از اروپا نمودند.

اینک اینجانبان بدون در نظر گرفتن منافع شخصی خود، صرفا بخاطر خدمت به انقلاب اسلامی و مردم مستعضف ایران، تقاضای اعزام نماینده از آن مقام محترم را در اسرع وقت داریم تا حقایق هرچه بیشتر و واضح‌تر برای تمام ملت ایران که عاشقان راه و هدف رهبر انقلاب امام خمینی هستند روشن گردد. با درود فراوان به رهبر انقلاب اسلامی ایران و همهٔ کسانی که راه و هدف ایشان را میپیمایند.

فروشندگان و کارگران فروشگاههای زنجیره‌ای برگ وابسته به شرکت بافتیران از گروه صنعتی برگ. امضاء کنندگان ذیل :

ناصر عامری ـ فریبرز قدیمی ـ کاظم دلربا و ۳۳ امضاء دیگر

پیشنهاد در مورد چاپ قیمت روی کالاها

من به عنوان یکی از میلیونها مصرف کننده‌ایرانی پیشنهادی در مورد نرخ کالاها دارم که چنانچه مورد توجه قرار گیرد مشکلات بسیاری حل خواهد شد:

اگر هر مؤسسه تولیدی (اعم از کارگاهها وکارخانجات تولیدی) قیمت و مشخصات جنس تولیدی خودرا روی همان کالا چاپ کند، دیگر هیچ فروشنده‌ای بخود این جرات را نمیدهد که گرانتر از آن‌قیمت، کالا رابفروش برساند. چون خریدار از آن قیمت بیشتر خریداری نمی‌کند. مثلا" جنسی که یک تومان قیمت دارد، در هیچ جای کشور از یک تومان گرانتر خریداری نمی‌شود و هنگامی که قیمت اجناس مشخص باشد حتی در دور افتاده‌ترین نقاط کشور نیز می‌توان آن جنس را با قیمت عادلانه خریداری کرد.

یک مصرف کننده

انتظار روشندلان از مجلس خبرگان

ریاست‌محترم مجلس خبرگان حضرت‌آیت‌الله منتظری دامت برکاته

احتراما" باستحضار میرساند:

با توجه به انقلاب اسلامی ایران که دریچه‌های امید را بروی همه‌مستضعفین گشوده است و نظرباینکه گروه نابینایان نیز به حق از گروههای محروم اجتماع هستند، انتظار دارند، اینک که به یاری پروردگار، قانون اساسی جمهوری اسلامی ایران درشرف تدوین است حقوق این افراد نیز در نظر گرفته بشود.

همانگونه که مستحضر میباشند قریب به ۱۷۰ هزار نابینا در سطح مملکت برآورده شده‌اندکه این سازمانها تنها توانسته در عمر کوتاه خود فقط (۸سال) به گروه قلیلی از این تعداد سرویسهای مختلف آموزشی و حرفه‌ای ارائه نماید و در راه تنویرافکار عمومی جهت کارگماری نابینایان اقداماتی بعمل آورد.

اینک از آن مقام و کلیه نمایندگان محترم انتظار دارد که با درنظر گرفتن سرنوشت‌نابینایان کشور به هرترتیب که صلاح بدانند در قانون اساسی جمهوری اسلامی ایران به حقوق این گروه از افراد جامعه توجه کافی مبذول گردد بطوریکه با بکارگرفتن استعدادها و توانائیهای نابینایان در کلیه شئون اجتماعی ،رفاهی، فرهنگی، سیاسی و اقتصادی و مخصوصا" حقوق کار این افراد در شرایط مساوی با دیگر افراد جامعه و شناسائی حقوق آنان به صراحت در قانون اساسی بررسی و ذکر شود.

قبلا" از توجهات آن‌مجلس محترم که‌نسبت به نابینایان کشور مبذول خواهند فرمود سپاسگزاری نموده توفیق همگان را در راه خدمت به خلق مسلمان از قادر متعال مسئلت دارم.

سرپرست موقت‌سازمان‌ملی بهزیستی‌نابینایان‌ایران میساک ـوارطانیان

اهالی شمیران‌نو یا مردم مستضعفی که فراموش شده‌اند

اهالی شمیران نو یا مردم مستضعفی که فراموش شده‌اند.

سالهای سال است که منطقه شمیران نو، واقع در شمالی‌ترین نقاط تهران. در کنار پارکهای مجلل و ویلاهای مدرن و قصرها و ساختمانهای سر بفلک کشیده مثل وصله‌چرکینی، فراموش شده و مخروبه پنهان مانده است و به مردمی که در این قسمت زندگی میکنند هرگز نه در دوره طاغوت و نظام بی‌انتظام گذشته عنایتی شده و نه هنوز دولت انقلابی فرصت کرده است تا گذری و گذاری بر این محله گم گشته داشته باشد. محله‌ای که از تمام امکانات رفاهی بی بهره است. چون ساکنان آن حاضرنشده‌اند زمینها را بثمن بخس به دلالان مظلمه و زمین خواران هدیه کنند. اهالی میگویند: در رژیم گذشته بارها و بارها ـ از ما بهتران کاخ نشین، برای غصب زمینهای ما هجوم آوردند و به انواع حیل نیزمتوسل شدندولی ما توانستیم درحدود صدهزار متر از زمینهای خود را از تاراج نجات ذهیم آنها نیز در مقابل ما را از بدیهی‌ترین نیازهای زندگی، آب و برق و ..... محروم کردند و این منطقه با جمعیتی تقریبا "معادل صدهزار نفر بصورت جهنمی سوزان، در میان بهشتهای فرعونی وشدادی طاغوتیان باقی ماند...

گفتنی بسیار است اما بهتر آنکه طمع را کم کنیم و صاحب کرم یعنی مطبوعات بی‌نظر را از درج درد دلهای بیشمار پشیمان نکنیم و به اجمال به شرح خواستهای خود بپردازیم. که تمامی مشروح و بشرح زیرخلاصه میشود:

از شهردار محترم خواستاریم که هرچه زودتر محل احداث مراکز رفاهی در آینده را معین کند تا لااقل کمی دلخوشی پیدا کنیم و از آموزش و پرورش منطقه ۱۱ میخواهیم محل ایجاد مجموعه‌های ورزشی را معین کند تا دندان طمع زمین خواران فرصت طلب که چون روباه در کمین نشسته اند کنده شود، چه اینان نیز با استفاده از وقت در روز حمله به پاوه به این منطقه برای تصرف اراضی یورش آوردند که صورت جلسه ای هم تنظیم شده است تا در موقع مناسب تحویل دادگاه شود.

از سازمان محترم آب تهران بذل توجه آرزو داریم، فقط برای ثبت انشعابها کمک فرمایند وگرنه ما خود لوله کشی کرده و هزینه‌اش را متقبل میشویم.

از ستاد مرکزی جهاد سازندگی خواهشمندیم برای پیاده کردن طرح حمام، مجموعه آموزشی، مجموعه ورزشی، کانون تبلیغات اسلامی، پارک و مهد کودک و درمانگاه و هزار درد دیگر بما کمک شود چه اگر واقعیتش را بخواهید ما از هر قشلاق نشینی قشلاقی‌تر زندگی می‌کنیم و از هر مستضعفی مستضعفتریم.

و بهمین علت از بنیاد مستضعفین هم میخواهیم ـ اگر حرف ما را باور ندارند بازرسانی به محل بفرستند تا اوضاع زندگی ما را بار دیگر از نزدیک دیده و حداقل ممکن لوازم زندگی را فراهم آورند.

از دادستان تهران استمداد میطلبیم به پرونده زمینخوارانی که جان این مردم مظلوم را به لب رسانیده‌اند، با اعزام گروه تحقیق تکمیل و در دستگیری عناصر مجرم اقدام لازم بعمل آورند.

از ساکنان منطقه

روزنامه محترم انقلاب اسلامی

پیشنهاد برای پرداخت ارزش سهام بانکها

چون دولت محلی برای پرداخت ارزش سهام بانکهای خصوصی‌مخصوصابانک صادرات ایران که حدود بیستهزار نفر اعم‌ازکارمند و متفرقه میباشند ندارد پیشنهادمیشود در ردیف سرفصل اعتبارات حسابی بنام پرداخت ارزش سهام، سهام‌داران افتتاح نموده با تعیین قیمت هر سهم وجه آن بسهامداران پرداخت گردد در پایان سال درآمد بانک تا چند سال در حساب فوق منظور شود تاحساب‌تسویه‌گردد بدینوسیله نه تحمیلی بوضع مالی دولت میشود و سهامداران بانکها که همه ذخایر و حاصل زحمت سالها خدمت آنها میباشد هرچه زودتر وضعشان روشن گردد.

علی اکبر سلامتی

ارتباط شما با صفحهٔ خودتان
۲۸۴ داخلی - ۸۵۹۹۷۴

ه" البعث" نشرین اظهار امیدواری کرده
سوریه نوشته است‌که رهبران مسکو وسائل
س جمهوری مدرن جنگی را برای برقراری
حالی صورت موازنه در منطقه به سوریه
لیست‌ها و تحویل دهند.
امریکائی این روزنامه افزوده است
را دارند سوریه امیدوار است که دیدار
ده است، حافظ اسد از شوروی تحرک
خطری که تازه‌ای به روابط دو کشور
بوید برای در زمینه‌های تکنیکی،
جاد کرده اقتصادی، علمی، سیاسی و
. روزنامه نظامی بدهد.

مبیا و زئیر پیمان عدم تجاوز امضاء کردند

ی زامبیا، آهن از چهار سال قبل یعنی
ور موافقت زمان جنگهای داخلی آنگولا
رفع تشنج بسته بوده است. روسای
دوهائی که جمهوری زامبیا، آنگولا و زئیر
این‌کشور- در پایان گفتگوهای سه روزهٔ
باه ندهند خود که در زامبیا صورت گرفت
" اقدامی یک پیمان عدم تجاوز امضاء
هن " بن کردند. روابط این سه کشور
طق معادن بعلت فعالیت‌های گروه‌های
" لوبیتو" مختلف کوماندوئی در خاک سه
ر اقیانوس کشور اغلب سرد و بحرانی
. این خط بوده است.

راد را بمناسبت اینکه می شناسم تائید میکنم حال
نقلابی که مورد تائید امام هستند در شورای مرکزی
شکست خورد، اینها گفتند نباید ارتباط با آمریکا
ت آورد که باید دست آمریکا را بوسید. چه میشود
کرده‌ایم. اصولا" حرکت یک گروه و دسته را چگونه
کرد اگر حرکت یک دسته‌ای را امام تائید کردند
روه روی کار آمد و با آمریکا کنارآمد و برای امام
ما می فهمیم که چرا امام از اول اصرار می ورزیدند
که من انتیکلیات درست نمیکنم. خلاصه باید سعی
های و دولتی نشود حتی امام نباید خرج این دولت
میکند حیثیت امام اوا را ترمیم کند. دولت و
تا هزاران سال. خیلی از خرابی‌ها ممکن است بار
به امام مربوط باشد امام یک خطی نشان داده که این
رند و بروند. خوب مردم هم می بینید که میگویند
بی مهابا به آمریکا می تازد ولی هنوز شورای انقلاب
مریکا نداده‌اند، و دولت ما هنوز دارداز جنایتکاران
ردم آنهمه خیانت کردند و حالا دادگاه اینها را
میخواهد و یا توضیح به آمریکا میدهد. خلاصه
امام سالهاست که از این مسئله رد شده و دولت
از سدآن بگذرد. امام خرج دولت و دسته و گروه
ولت و گروه و دسته خاصی نیست بطور کلی دولت
گر بوجود آید ولو یک گروه که ۱۰ سال دیگر بوجود
یگری امت ابیائیم برای خدا تنگ نظری نکنیم و امام
ک عده بودند که مبارزه‌کردندمبارزه‌در راه خدا حالا
ن موقع مثل حالا نبود که همه اسلحه داشته باشند و
مبارزه غیرمسلحانه. حالا توهی دست رد بزن به
مسلمانی اینها نیست و مسلمانی را در کشش ولا ـ
وغا محصور کن. و البته عرصه را بر مردم نباید تنگ
مسلمان زمان ـ پیغمبر اسلام کرد بخدا عکس‌العمل
انی یاری مقابله با آن را درآینده‌نمیتواند داشته
و درست در این رابطه است که میگوید از رژیم
پرید روی جمهوری اسلامی. اگر بخواهیم اسلام
از رژیم شاهنشاهی پرید روی یک واسطه تا هرچه
متوجه شود نه بهاسلام‌بعداگر محتوای جمهوری‌مان
کنیم و مردم را بوسیله اسلام به کمال تعالی
م پیاده شود هرمسلمان مغرور باید این عقیده را
ه را اسلام برایش هدیه میآورد. اگرنوانستیم عدل
طن دهیم آنوقت میگوئیم جمهوری از این پس
محتوی را باید درست کنیم بعد اسمش را بگذاریم
ر را می سازند بعد اسمش را می گذارند. اول بچه
میگذارند حاج‌علی‌تقی‌امامامآ اینکه‌یقین داریم سالیان
ن را پیاده کنیم. وابستگی‌های اقتصادی و سیاسی
بیان دراز داغ تازیانه‌های‌غرب و شرق را محو کنیم
مردم مثل یک سنگ نیست که توی جیبمان باشد و
شکل‌گیری طرز تفکر مردم حاصل سالیان سال
در یک اجتماع هست ما نمیتوانیم اینرا مثل یک
باشد برداریم و بیندازیمش بیرون. پس با این ـ
اریم واسطه‌ای که ما را از عدل اسلامی به ظلم
ه را باید برگردانیم یعنی از ظلم شاهنشاهی به
سالیان دراز از عدل به ظلم طی شده رابابد در
یکدفعه پرید و امام هم که فرموده‌اند که اسمش
یش شاهنشاهی است همین است که گفتم. با این
کلک باید خیلی‌ضربه‌پذیریم ما. کمال که بدون
اسلامی حرف امام را گوش بدهیم که شدیدا"
ناراحتی میکنند و شکست را چیزی نمیدانند چون
م تا جو حاکمان را با خونسردی و حوصله کم‌کم
ز۳ کشنده‌شوق پیمودن راه ظلم به عدل است کاری
های ساواک کاری را حل نمیکرد بابا عجله نداشته
ید معضلات اجتماعی‌مان را بشناسیم روش مقابله
م خلاصه باید بدانیم که اسلام مکتبمان است همه
الت‌مان است‌عشقمان است. دست دردست هم
ی تمام شخصیتمان را حفظ کنیم. من خیلی خسته
دی‌ها تمام‌بشو نیست. اما امروز امام تنها
نگا میتازد و شرق و غرب را مسئول تمام بدبختی‌ـ
میداند مناسبت
، بادسته ودسته‌هائی. اودرقم ۵۸ به تنهائی قم
، بدبختی های مارا ازآمریکا میداند. او بارها
های ماازآمریکاست. جهان اسلام گرفتارآمریکاست
همه بدبختی های ماازآمریکاست جهان اسلام
دی ومعنوی مابدست جهانخواربین المللی‌است که
زد وخودش رابدون هیچ ملاحظه ای بردریایی از
ه ملاحظه ای فرمان میدهدکه بدون هیچ ملاحظه‌ای
بینید امام دشمن‌راخوب‌شناخته اماودرمیان سی و
ت. او بی مهابا بردشمن تاخته است ومن‌درعقب
تهاشان‌راازپشت بسته اند وپاهایشان بازنجیر ـ
ریادشان بآسمان بلند است ومنشاء حرکت‌انقلابی
تد اوبردشمن می‌تازدومی‌تازد وهرچه پیشروی‌می‌ـ
اش کدرسالهای خفقان تنهایاورانش بودندزیاد
نده یکمرتبه امام متوجه میشود که آن صداها

درصفحه ۱۰

توضیح مهم

در صفحهٔ ۶ شمارهٔ ۹۳ مورخه ۲۲ مهرماه روزنامهٔ انقلاب اسلامی خبری تحت عنوان کلاسهای آزادآموزش ایدئولوژی در دانشگاه صنعتی شریف درج شده و این کلاسها را برای استفادهٔ عموم معرفی کرده بودند . لازم به توضیح است که این کلاسها مختص دانشجویانی است که از دانشکده‌های ۹گانهٔ دانشگاه صنعتی در این کلاسها ثبت نام کرده‌اندو کسانیکه در این کلاسها "رسما" ثبت نام نکرده‌اند حتی دانشجویان خود این دانشگاه مجاز به استفادهٔ ازاین کلاسها نیستند . رئیس مرکز تعلیمات عمومی دانشگاه صنعتی تهران دکتر نصرالله پورجوادی

نمایشگاه

* بزرگداشت جلال آل احمد
نقاشی ها و طرحهای هانیبال‌الخاص
مکان: دانشکده هنرهای زیبای دانشگاه تهران
زمان: صبح ها ۹ تا ۱۲ عصرها ۳ تا ۷

* سیر تحلیلی جنبش
از ۱۵ خرداد ۴۲ تا امروز
محل نمایشگاه: سالن دانشکده حقوق و علوم سیاسی دانشگاه تهران
زمان: ۹ تا ۱۲ صبح و ۲ تا ۶ بعدازظهر

* گودنشینان تهران
عکسها از: عارفی - اسلامی و اصلانپور
مکان: خانه آفتاب - خیابان مبارزان - روبروی دانشگاه تربیت معلم
زمان: ۹ تا ۱۲ صبح و ۴ تا ۷ بعدازظهر

* مبارزات ضد امپریالیستی آیت الله طالقانی
نمایشگاهی بمناسبت چهلمین روز درگذشت مجاهد نستوه آیت الله طالقانی
مکان: کتابخانه مرکزی دانشگاه تهران
زمان: صبحها ۹ الی ۱۲ بعدازظهرها ۴ الی ۸

فیلم

* تیل - فرانسوی - دوبله بفارسی. کارگردان: ژراردفیلیپ
محل نمایش: فرهنگسرای نیاوران- روبروی پارک نیاوران
زمان: ۴-۶و۸ بعدازظهر امروز
* تعطیلات درادسا - با گفتار فارسی. کارگران: پتروف
محل نمایش: انجمن روابط فرهنگی ایران با شوروی
زمان: ساعت ۶/۵ بعدازظهر امروز
* هفت سامورائی - بازیرنویس انگلیسی. کارگردان: آکیرا آکوروساوا، بازیگران: تاکاشی شی‌مورا- توشیرو می‌فونه
محل‌نمایش: کانون‌فیلم‌تهران میدان بهارستان
زمان: ساعت ۶/۵ بعدازظهر امروز

" آکیراکور وساوا" از بزرگترین فیلمسازان معاصر جهان است که‌باآثارارزنده‌ی خود سینمای ژاپن‌رابه‌شهرتی جهانی‌رساند . "کور وساوا" هفت سامورائی را در سال ۱۹۵۴ ساخت . این فیلم درهمان سال توانست نظر منتقدین اروپا را بخود جلب کند وبعنوان بهترین فیلم‌ژاپن در سال ۱۹۵۴ انتخاب و مورد استقبال جهانی قرار گیرد . علاوه براین فیلم‌هم‌اکنون از این کارگردان هنرمند فیلم "در سواوزالا" در سینماشهر- قصه نمایش داده میشود .

●

بزرگداشت اربعین آیت الله طالقانی

بمناسبت چهلمین روز رحلت مجاهد نستوه آیت‌الله طالقانی ومجالی برای‌فهمیدن رهنمودهای‌این‌مفسر کبیر قرآن مجلس بزرگداشتی با حضور دکتر علی غفوری - محمد جواد حجتی کرمانی - عباس رادنیاوهمسروفرزندان آن بزرگمرد در دانشکده‌علوم ارتباطات اجتماعی برگزار میگردد.
زمان: ساعت ۶ بعد از ظهر امروز
مکان: خیابان دکتر علی شریعتی - سه راه ضرابخانه - خیابان کتابی - دانشکده علوم ارتباطات اجتماعی.

●

سخنرانی بنی‌صدر

بمناسبت بزرگداشت چهلمین روز در گذشت‌آیت‌الله طالقانی، برادر ابوالحسن بنی‌صدر ساعت ۱۴/۳۰ روز چهارشنبه در شعبه‌مرکزی بانک ملی‌ایران - خیابان فردوسی سخنرانی خواهد کرد.

●

سخنرانی شمس آل احمد

جمعیت‌عدالت به روال گذشته روزهای سه شنبه هرهفته جلسات سخنرانی ترتیب میدهد . این هفته "شمس آل احمد" دربارهٔ "نقش هنرو ادبیات درانقلاب" - سخنرانی خواهد کرد . زمان ساعت ۵ بعد از ظهر امروز
مکان: چهارراه امیراکرم خیابان لبافی نژاد - قاآنی سابق شماره ۶۱ .

اطلاعیه ستاد مرکزی مسائل کردستان

تهران - ستاد مسائل کردستان امروز اعلام کرد پاکسازی منطقه سر دشت توسط نیروهای ویژه ارتش بخصوص تکاوران لشگر یک با شدت تمام ادامه‌دارد دیروز در یک درگیری شدید حوالی شندرا عده زیادی از نیروهای ضد انقلاب را بخاک افکندند و تکاوران وارد ده شدند . وبعد از جستجو و تصفیه به سلامت بازگشتند .

ضد انقلاب که‌خودرا در برابر نیروهای رزمنده ضعیف می بیند و می داندکه در هر درگیری‌حساب شده به شکست قطعی رو برو خواهد شد . برای جبران این شکست مذبوحانه دست به تبلیغات مسموم و تهدیدات ناجوانمردانه زده است شبانه در دهات دور دست به خانه دهقانان بی‌گناه می روند وزن‌وبچه کسانی راکه به انقلاب ایمان دارند به مرگ تهدید می کنند و حتی کسان نزدیک آنها را می کشند ورعب و وحشتی از ترور و آدمکشی در منطقه بوجود آورده اند .

چه ننگی ازاین بالا تر که عده ای با تکیه بر ارتجاعی ترین دولتهای خود فروخته اجنبی علیه انقلاب اسلامی ایران جبهه گیری می کنند با پول واسلحه خارجی هموطنان خودرا به خاک وخون بکشند و در راهی قدم بردارندکه استعمار سیا برای آنها تهیه دیده است .

چه ننگی بالاتر ازاین که اسرائیل و امپریالیسم از اعمال آنها استقبال و پشتیبانی کنند چه ننگی بالاتر از این که انقلاب معجز آسای ایران آنها را محکوم کند و هزاران انقلابی ازجان گذشته برای جلو گیری از توطئه های شوم این مزدوران آماده جهاد شوند وبسوی کردستان کسیل گردند .

چگونه میتوان حقیقت انقلاب مقدس ایران را ندیده گرفت و به اعمال ضد انقلابی این گروه ورشکسته سیاسی که با قدرت خارجی وپول و اسلحه اجنبی تغذیه میشوند وبرای استعمار پادوئی می کنند ارزشی قائل شد .

عده ای از این مزدوران که نام چریک برخود می گذارند معتقدند که باید انقلابی دیگر راه انداخت آنها به اسلام و خدا ورسول اعتقادی ندارند می خواهند انقلاب کمونیستی راه بیندازند وبنابراین پیروزی انقلاب ایران مثل خاردرچشم تنگشان می خلد از پکپارچگی ملت ایران وازفدا کاری جان بازان انقلاب ایران‌رنج می‌برندو هنگامی که در تهران و شهرهای بزرگ ورشکسته و درمانده میشوند رهسپار کردستان می گردند . تا از شرایط مساعد آنجا سوءاستفاده نمایند وبی گناهان کرد را به خاطر برنامه‌های شوم خود قربانی کنند .

جلسه‌ای در استانداری همدان

همدان - خبرنگار انقلاب اسلامی - صبح دیروز اعضای هیئت علمی دانشگاه بوعلی همدان ومدرسه عالی‌کشاورزی در محل استانداری باحضور استاندار ، جلسه ای تشکیل دادند تا مسئله چگونگی ادغام مدرسه عالی کشاورزی و مجتمع کشاورزی دانشگاه بوعلی بررسی شود . دراین‌جلسه مشکلات موجود در ادغام این دو واحد آموزشی و چگونگی آن تبادل نظرهائی انجام شد که در آینده نزدیک نتیجه‌آن به اطلاع خواهدرسید

تهران - خبرنگار انقلاب اسلامی - پاسداران کمیته مرکزی تهران روز گذشته موفق شدند ازمنزل‌شخصی بنام نجف نعلبندی در خیابان ظهیر الاسلام . مقدار نیم کیلو هروئین کشف کنند .

همچنین توسط پاسداران مستقر در کلانتری ۱۹ نیز حدود یک کیلوگرم تریاک از منزل شخصی بنام محمد براتیان ، واقع در خیابان فلاح تهران کشف‌شد .

متهمین همراه مواد مخدر قاچاق ، دستگیر وتحویل دادستانی شدند .

خبرهای خلاصه از خبرنگاران انقلاب اسلامی

بندر عباس - خبرنگار انقلاب اسلامی - در ساعت ۶/۳۰ بعد از ظهر دیروز مجلسی باشرکت گروههای مختلف مردم در مسجد فاطمیه بندر عباس منجمله زائران خانه خدا برگزارشد . در این مراسم حجت الاسلام حقانی نماینده امام در بندر عباس پیرامون مسائل حج ووحدت مسلمین سخنانی ایرادنمود . همچنین دیشب نیز بدعوت حزب جمهوری اسلامی بندر عباس مجلسی در سالن‌ابن‌سینا این شهر ، منعقد و مهندس روحانی ، در این مجلس سخنانی ایراد نمود .

▼

سنقر- بدنبال انتخابات شورای شهرسنقر یکی از اعضای این شورا بنام علی اشرف جلالی شهردار شهرستان سنقر استعفا کرد وی استعفا نامه خود رابه اعضاء شورای شهر تسلیم نمود .

▼

گرگان - ساعت ۱۰/۳۰- روز گذشته ساختمان جنبش ملی مجاهدین‌توسط سپاه پاسداران‌انقلاب اسلامی بر اساس حکم دادستان‌انقلاب گرگان تصرف واعضای آن خلع سلاح شد .

▼

اصفهان -خبرنگارانقلاب اسلامی- عصر دیروز جلسه انجمن نایبنایان اصفهان به مناسبت ۲۳مهر روز جهانی نابینایان باگلایه مسئولین جلسه و حضار از عدم حضور استاندار، فرماندار، شهردارو روسای دانشگاهی وادارات‌و بیمارستانها که به جلسه دعوت شده‌بودند تشکیل گردید .

اعضای شورای شهر امامشهر

محمد حسین امان پور ، - شیخ مهدی تاشی ، غلامرضا فاتح ، علی اکبر صداقت ، مهدی جلالی ، شیخ مرتضی اشرفی ، و حسین میر غفوریان

تسلیت به همکار

بانهایت‌تاسف درگذشت شادروان سیدکاظم شادفر پدربزرگوار همکارمان آقای حسین‌شادفر را بایشان واقوام‌و آشنایان محترمشان تسلیت میگوئیم .
ضمنا" مجلس ختم مردانه‌و زنانه آن مرحوم روزچهارشنبه ۵۸/۷/۲۵ از ساعت ۳ الی ۵ بعداز ظهر درمسجد بنی‌هاشم واقع درخیابان قصرالدشت نرسیده به سپه غربی برقرار میباشد

کارکنان روزنامه انقلاب اسلامی

تازه‌ترین خبرها از شرکت‌ها

تأسیس شرکت، تغییرات، انحلال — افزایش سرمایه، تصمیمات، تغییر محل

۱۳۳۸۶/م الف
بانک سپه شعبه مجیدیه باوکالت آقای عباس‌شیرازی‌بطرفیت ۱- نورالدین حقیری ۲- مرتضی رنجبری بخواسته /۲۰۰۰۰۰۰ ریال با خسارات بمستند فتوکپی‌های ماده ۲۸- اساسنامه بانک آگهی رسمی اختیار مفوضه وکالت‌نامه - سفته‌ها وواخواست ها دادخواست تقدیم نموده باین شعبه ارجاع بشماره ۸۶۴/۵۷ ثبت وقت رسیدگی تعیین طبق گزارش مامور ابلاغ اخطار خواندگان را بعلت تغییر اقامت در محل بدون ابلاغ اعاده شد نظربااینکه خواندگان مجهول المکان‌معرفی شد حسب درخواست وکیل خواهان و بدستور دادگاه مستندا به ماده ۱۰۰ قانون آئین دادرسی مدنی مراتب سه نوبت متوالی در روزنامه محلی و روزنامه رسمی‌کشورآگهی‌میشود .خواندگان ازتاریخ نشر آخرین آگهی ظرف سه ماه باین دفترمراجعه دادخواست و مدارک را اخذ و برای روز ۴ شنبه ۵۸/۱۱/۱۰ ساعت ۹ صبح در شعبه ۷۹ دادگاه شهرستان تهران واقع در ضلع جنوب پارک شهر ساختمان شماره ۳ - دادگستری جهت رسیدگی حاضر یا وکیل خود را با ذکر نشانی محل اقامت خود معرفی نماید والا دادگاه رسیدگی تصمیم لازم اتخاذ خواهد نمود چنانچه درآینده نیاز به آگهی باشد یک نوبت در روزنامه درج و مدت آن ده روز خواهد بود . مدیر دفتر شعبه ۹۷ دادگاه شهرستان تهران - مقدمی .

۱۳۳۹۸/ م الف
آگهی تغییرات در شرکت پاتا اکسپرس با مسئولیت محدود ثبت شده بشماره ۳۲۱۸۵ باستناد صورتجلسه مجمع عمومی فوق‌العاده مورخ ۱۳۵۷/۱۱/۳۰ مزبور ۱ - خانمها فرح الملوک فراهانی میترا قهرمان و ژیلا میهنی فر و آقایان سیدعلی اکبر مطهری و علی اکبر تاج سکندر هرکدام با دریافت کلیه سهم‌الشرکه‌های خود از صندوق شرکت از شرکت خارج شدند و هیچگونه حق و سمتی در شرکت ندارند ۲ - آقای مجید آقابابایی شناسنامه شماره ۶۶ تبریز با پرداخت مبلغ چهارصدهزار ریال و آقای مسعود قاسم‌نیا همدانی شناسنامه شماره ۴۴۹ تهران باپرداخت مبلغ دویست هزار ریال و آقای بابک صانعی بولایت پدر خود مسعود صانعی با پرداخت مبلغ دویست هزار ریال بصندوق شرکت جزء شرکاء شرکت قرار گرفتند ۳ - خانم گیتی آزما با پرداخت مبلغ یکصد هزار ریال میزان سهم‌الشرکه خود را به مبلغ چهارصد هزار ریال افزایش دادند درنتیجه در سرمایه شرکت تغییری حاصل نشد و میزان سهم‌الشرکه شرکاء بشرح بند ۲ و ۳ فوق میباشد ۴ - مدیران شرکت عبارتند از خانم گیتی آزما بسمت رئیس هیئت مدیره و آقای مجید آقابابایی بسمت مدیرعامل و آقای مسعود قاسم‌نیا همدانی بسمت‌مدیر امور مالی دارای شرکت میباشند و کلیه اسناد و اوراق بهادار اعم از چک و سفته و برات با امضاء هر یک از مدیران شرکت بتنهایی با مهر شرکت معتبر میباشد .
مدیرکل ثبت شرکتها و مالکیت صنعتی - یحیی مدنی

۱۳۳۹۹/ م الف
آگهی تاسیس شرکت آرکیش با مسئولیت محدود شرکت آرکیش با مسئولیت محدود در تاریخ ۵۷/۸/۷ تحت شماره ۳۳۱۹۴ در این اداره به ثبت رسیده و خلاصه شرکتنامه آن بشرح زیر جهت اطلاع عموم آگهی میشود : ۱ - موضوع شرکت : طرح و تهیه و ساخت کلیه پروژه‌های مربوط به انتقال و توزیع نیروی برق و کلیه کارهای ساختمانی و تاسیساتی و امور بازرگانی و تولیدی مجاز ۲ - مرکز اصلی شرکت :تهران میدان ونک خیابان ملاصدرا خیابان پردیس خیابان زاینده‌رود شماره ۵۰ ۳ - سرمایه شرکت: مبلغ شش میلیون ریال ۴ - مدیران و دارندگان حق امضاء : مهندس غلامحسین آرمینه مدیرعامل و عضو هیات مدیره مهندس انوشیروان کیامنش رئیس هیات مدیره و عضو هیات مدیره مهندس فریبرز شفیعی قائم‌مقام مدیرعامل و عضو هیات مدیره برای مدت یکسال میباشد کلیه اسناد و مدارک باید به امضاء دو نفر از اعضای هیات مدیره متفقا "رسیده و ممهور بمهر شرکت میباشد .
مدیرکل ثبت شرکتها و مالکیت صنعتی - یحیی مدنی

۱۳۴۰۰/ م الف
آگهی تاسیس موسسه عاملین پخش نفت گاز (گازوئیل) نظر بماده ۸ آئین ماده اصلاحی ثبت موسسات غیر تجارتی موسسه عاملین پخش نفت و گاز (گازوئیل) در تاریخ ۵۸/۶/۳ تحت شماره ۱۹۹۱ در این اداره بثبت رسیده و خلاصه اساسنامه بشرح زیر جهت اطلاع عموم آگهی میشود ۱ - نام موسسه عاملین پخش نفت گاز (گازوئیل) ۲ - موضوع موسسه - پخش گازوئیل در تهران و حومه ۳ - تابعیت موسسه - ایران ۴ - مرکز اصلی موسسه - تهران خیابان عباس‌آباد مقابل مدرسه عالی بازرگانی پلاک شماره ۴۰۰ طبقه چهارم تلفن ۶۲۱۶۶۴ و ۶۲۷۷۴۶ - ۵ - اسامی‌موسسین آقایان مرادعلی‌کاویانی‌نژاد و محمد دهقان نژاد و حسین دیبائی و اکبر اویسی و حسین اعتمادی و محمد جلیلی و غلامحسین خلیلی و منوچهر حسین - زاده اسدآبادی و احمد خلیل‌پور و محمود عرب‌زاده و رضا حسین زاده و مرتضی پیشروحصال و فریدون حسین‌زاده اسد - آبادی و برات الله یحیایی و رحیم هاشمیان و خانم حوریه کهنام و صادق سرایدار قندچی و صحبت آشریقی و علی شهران و بیوک واعظ زاده و اکبر قاسمی ۶ - تاریخ تشکیل از ۵۸/۵/۱ بمدت نامحدود ۷ - اسامی و کسانیکه حق امضاء دارند آقایان محمد دهقان‌نژاد بسمت مدیرعامل و رئیس هیئت مدیره و مراد علی کاویانی‌نژاد نایب رئیس و حسین دیبایی عضو هیئت مدیره و حق امضاء کلیه اوراق و اسناد مالی و تعهدآور ازقبیل چک و سفته و برات و غیره با امضاء مدیرعامل و دونفر از اعضاء هیئت مدیره و با مهر موسسه معتبر میباشد .
۸ - دارائی موسسه - مبلغ یکصد هزار ریال میباشد .
مدیرکل ثبت شرکتها و مالکیت صنعتی - یحیی مدنی

۱۳۴۰۳/م الف
آگهی تعیین نمایندگان درشعبه شرکت خارجی کفراران - ثبت شده بشماره ۱۰۰۲ ، باستناداصل و ترجمه وکالتنامه مورخ ۱۸ ژوئن ۱۹۷۹ ، آقای کلود مورگه بعنوان نماینده شعبه شرکت خارجی کفراران درایران تاتاریخ ۳۱ دسامبر ۱۹۷۹ انتخاب میگردد ، نامبرده دارای کلیه اختیارات مندرج دروکالتنامه مذکور بوده‌وحق تفویض وتوکیل اختیارات فوق در مورد بند ۶ وکالتنامه به اشخاص دیگر را ندارد . مدیرکل ثبت شرکتها و مالکیت صنعتی - یحیی مدنی .

۱۳۳۸۴/م الف
بانک ملی ایران با وکالت آقای محمد قاضی سعیدی بطرفیت آقای رحیم کوچکی بخواسته /۲۰۱۲۰۰ ریال باخسارات به مستند وکالتنامه . فتوکپی ۴ فقره سفته ۴ فقره واخواست - دادخواست تقدیم نموده باین شعبه ارجاع بشماره ۵۵۲/۵۷ ثبت وقت رسیدگی تعیین طبق گزارش مامور ابلاغ اخطار خوانده بعلت تغییر محل بدون ابلاغ اعاده شد نظربااینکه خوانده مجهول المکان معرفی شد حسب درخواست وکیل خواهان وبدستوردادگاه مستند ا بماده ۱۰۰ قانون آئین دادرسی مدنی مراتب سه نوبت متوالی در روزنامه محلی و - روزنامه رسمی کشور آگهی میشود خوانده از تاریخ نشر آخرین آگهی ظرف سه ماه باید باین دفتر مراجعه دادخواست ومدارک را اخذ و برای روز شنبه ۵۸/۱۱/۱۳ ساعت ۹ صبح درشعبه ۷۹ دادگاه شهرستان تهران واقع در ضلع جنوب پارک شهر ساختمان شماره ۳ دادگستری جهت رسیدگی حاضر شده یا وکیل خود را با ذکر محل اقامت خود معرفی نماید والادادگاه رسیدگی تصمیم لازم‌اتخاذ خواهد نمود چنانچه در آینده نیاز به آگهی باشد یکنوبت در روزنامه درج و مدت آن‌ده‌روز خواهدبود . مدیردفتر شعبه ۷۹ دادگاه شهرستان تهران - مقدمی .

۱۳۳۹۶/م الف
آگهی تغییرات موسسه‌حسابرسی دی ثبت شده ۱۸۵۸ باستناد صورت جلسه مورخ ۵۸/۴/۱۵ مجمع عمومی موسسه مذکور ۱ - آقای علی دهدشتی کلیه‌دارائی خود را دریافت و از موسسه خارج گردید ۲ - آقای محمد علی خاتمی با پرداخت یکصد هزار ریال بصندوق موسسه در ردیف شرکاء قرار گرفت ۳ - در دارائی آقای نعمت‌اله صدیقی جعفری نهصد هزار ریال تغییری حاصل نشد ۴ - در میزان دارائی موسسه تغییری حاصل نشد و میزان دارائی هر یکاز اعضاء بشرح بندهای ۲ و ۳ میباشد .
مدیر کل ثبت شرکتها و مالکیت صنعتی - یحیی مدنی

۱۳۴۰۱/م الف
آگهی تعیین نمایندگان شرکت‌گراکوانترنشنال اس. آ. میدل ایست ثبت شده بشماره ۸۱۹ باستناد اصل و ترجمه اطلاعیه ۱۴ ژوئن ۱۹۷۹ ، آقایان یووس کورو ( ) و محسن بهرام پور بعنوان قائم مقام مدیر عامل شرکت گراکو انترنشنال اس.آ .میدل ایست در تهران تعیین گردیده‌اند تا با اختیارات مندرج در وکالتنامه مدیر عامل سابق شعبه مذکور انجام وظیفه نمایند .
اداره کل ثبت شرکتها و مالکیت صنعتی

۱۳۳۹۷/م الف
آگهی تغییرات درشرکت تهران اینگرسول بامسئولیت محدود ثبت شده بشماره ۲۴۷۵۰ . برابر صورتجلسه مورخ ۵۴/۲/۱۵ مجمع عمومی فوق العاده شرکت مذکور آقای اصغر وحدتی پویا بسمت رئیس هئیت مدیره و مدیرعامل شرکت و مسئول امورمالی برای مدت یکسال انتخاب گردیدو امضاء رسمی‌شرکت بامضاء آقای اصغر وحدتی پویا و مهر شرکت میباشد . مدیرکل ثبت شرکتها و مالکیت صنعتی - یحیی مدنی .

۱۳۳۹۵/ م الف
آگهی تغییرات در شرکت واسا با مسئولیت محدود ثبت شده بشماره ۲۴۹۸۸ برابر صورتجلسه مورخ ۵۸/۳/۲ مجمع عمومی شرکاء شرکت مذکور ۱ - خانم منیره شاه‌مرادی مفرد کلیه سهم‌الشرکه خود مبلغ هشتصد هزار ریال دریافت و از شرکت خارج و دیگر هیچگونه حقی و سمتی ندارد ۲ - آقایان سام ترابی و سهراب ترابی هر یک با پرداخت مبلغ چهارصد هزار ریال سرمایه خود مبلغ یک میلیون و چهارصدهزار ریال افزایش دادند و درنتیجه در سرمایه شرکت تغییر حاصل نشد و اسامی و میزان سهم‌الشرکه هر یک عبارت است از آقای شاهین ترابی سهم‌الشرکه مبلغ یک میلیون و دویست هزار ریال ۲ - آقایان سام و سهراب ترابی هر یک مبلغ یک میلیون و چهارصد هزار ریال میباشد و آقای علیرضا ترابی بسمت رئیس هیئت مدیره و آقای مهندس تورج تازه بهار نایب رئیس و آقای شاهین ترابی عضو هیئت مدیره و مدیرعامل انتخاب شدند حق امضاء کلیه چکها و اسناد تعهدآور با امضاء آقای شاهین ترابی مدیرعامل بتنهایی با مهر شرکت و در غیاب ایشان با امضاء رئیس هیئت مدیره باتفاق مهندس تورج تازه‌بهار با مهر شرکت معتبر است .
مدیرکل ثبت شرکتها و مالکیت صنعتی - یحیی مدنی

۱۳۴۰۲/م الف
آگهی تغییر نشانی شرکت گراکوانترنشنال اس.آ .میدل ایست ثبت شده بشماره ۸۱۹ باستناد وکالتنامه مورخ ۹ جولای ۱۹۷۹ نشانی شرکت‌از محل سابق به تهران یوسف آباد غربی ، میدان فرح بخش، خیابان دهم شماره ۷۰ طبقه‌سوم منتقل شده‌است . اداره‌کل ثبت شرکتها و مالکیت صنعتی

نماینده ربوده شده نخست‌وزیر خطاب به دموکراتها گفته بود:

برای اطمینان میتوانید مرا به گروگان ببرید

صادق زیباکلام چند روز پیش در مصاحبه‌ای تلفنی با خبرنگار انقلاب اسلامی در مورد فعالیتهای خود در منطقه بخصوص در مهاباد ونیز عواملی که مانع حل منطقی بحران می‌شوند مطالبی را بازگو کرد زیبا کلام در قسمتی ازصحبتهای خود گفت:

عناصر تندروازهر دوطرف مانع عقد توافقنامه وسدی در مقابل هیئت حسن‌نیت هستند وبنابراین تمام تلاشهای ما به نتیجه نمی‌رسد او اضافه کرده بود که هرگاه مذاکرات می‌رود به نتیجه‌ای برسد حملات شدت می‌یابدولی ما باز هم به مذاکرات ادامه می‌دهیم وسرانجام هم در جایی که میرفت‌مذاکرات‌به نتیجه برسد ربوده شد. وی افزوده بود ما به دموکراتها اعلام کرده‌ایم که در صورت تسلیم به آنها امان‌نامه می‌دهیم. این مطلب را من در مسجد جامع مهاباد اعلام کردم، از من پرسیدند چه ضمانت اجرایی دارد گفتم. خود من را گروگان ببرید اگر در مورد یکی از تسلیم‌شدگان به این صورت عمل نشد مرا اعدام کنید. زیباکلام که از سوی دفتر نخست‌وزیر وهمراه‌با هیئت حسن‌نیت‌به‌منطقه اعزام شده بود ساعت ۱۰ صبح روز شنبه هنگامیکه در انتظار تشکیل جلسه با معتمدان محلی در بعدازظهر همان روزبسرمیبرد بوسیله چند مرد مسلح که به فرمانداری حمله کرده بودند ربوده شد.

تا ظهر دیروز ۴۰۱۸۰ نفر زائر ایرانی به جده وارد شده‌اند

هواپیمایی ملی‌ایران (هما) امروز اعلام داشت‌که تاظهر ـ دیروز جمعا "۴۰۱۸۰ نفرزائران بیت‌الحرام با۱۵۵ پرواز انجام گرفته است که ازاین تعداد ۳۲۱۴۶ نفر باصد پرواز از تهران، ۷۲۱۹ نفر با۴۹ پرواز از تبریز، ۱۵۷ نفر بایک پروازاز آبادان، ۳۱۰ نفر بادو پرواز از مشهد، ۲۳۲ نفر با دو پرواز از شیراز و۱۱۶ نفر بایک پرواز از زاهدان به جده وارد شده‌اند.

حفاظت بیشتر از تأسیسات نفت

حفاظت بیشتر از تاسیسات‌نفت

به‌گزارش‌خبرگزاری پارس‌سیصد تن از افراد جوانمرد پس‌از گذراندن یک‌دوره آموزش یک ماهه‌درهنگ‌زاندارمری، آبادان از امروز عملیات‌حفاظت از تاسیسات نفتی این شهر را به عهده گرفتند.

این‌گروه صبح امروزدرآئین ویژه‌ای شرکت کردند دراین آئین که درمحل‌هنگ‌ژاندارمری تشکیل شد پس از تلاوت‌آیاتی چند از کلام‌الله‌مجیدحجت ـ الاسلام جمی یکی از روحانیون آبادان پیرامون وظیفه خطیر جوانمردان در جهت حفاظت از تاسیسات‌نفتی مطالبی بیان داشت.

آموزش پیوند خواب به باغداران

این‌اطلاعیه امروزاز سوی وزارت کشاورزی و عمران‌روستایی خطاب به کشاورزان‌وعلاقمندان به‌کشاورزی منتشر شد بافرا رسیدن فصل پیوندخواب، که همان پیوند مخصوص پائیزی است‌سازمان‌ترویج کشاورزی آماده آموزش پیوند خواب به باغداران و علاقمندان است از داوطلبان تقاضا میشود به سازمان ترویج کشاورزی واقع در بلوار کشاورز اول خیابان شانزده آذر و یا تلفن‌های ـ ۹۲۸۷۱۵،۹۲۸۷۰۱ تماس بگیرند تاترتیب شرکت آنها داده شود.

آگهی ابلاغ

۱۳۳۸۹/ م الف
آگهی ابلاغ دادخواست ـ به‌آقایان ایرج و بهمن پرتوی که فعلا" مجهول المکان اعلام گردیده بدینوسیله اطلاع داده میشود که سیانوش و سیامک و سپهرداد صمصام بختیاری با وکالت آقای علی اکبر بهمنش علیه شماها و غیره دادخواستی بخواسته تخلیه عین متصرفی بعلت تخلف و عدم پرداخت اجاره بها: بمبلغ ۶۳۰۰۰ ریال باستناد فتوکپی سند مالکیت و اظهارنامه بدادگاههای شهرستان تهران تقدیم که رسیدگی آن بشعبه ۷۴ شهرستان ارجاع و بشماره ۶/۵۸ ثبت و در جریان رسیدگی به علت عدم ابلاغ اخطاریه ها،وکیل خواهان تقاضای دعوت شماها را بوسیله درج آگهی نموده علیهذا حسب درخواست خواهان و بر طبق دستور دادگاه مراتب طبق ماده ۱۰۰ قانون آئین دادرسی مدنی سه نوبت متوالی روزی یکبار در روزنامه رسمی کشور جمهوری اسلامی ایران و یکی از جراید کثیرالانتشار مرکز آگهی میگردد که ظرف سه ماه از تاریخ نشر آخرین آگهی برای اخذ نسخه ثانی دادخواست وضمائم‌مراجعه و در روز ۵۸/۱۱/۹ ساعت ۹ صبح جهت رسیدگی در شعبه ۷۴ دادگاه شهرستان تهران واقع در خیابان جنوبی پارک شهر ساختمان شماره ۳ دادگستری حاضر و یا وکیل ثابت الوکاله خود را معرفی والا دادگاه تصمیم شایسته را اتخاذ خواهد نمود چنانچه بعدا" ابلاغی بوسیله آگهی لازم باشد یکنوبت درج و مدت آن ده روز خواهد بود.
مدیر دفتر شعبه ۷۴ دادگاه شهرستان تهران ـ انصاری
۳ـ۱

۱۳۳۹۴/م‌الف
آگهی ابلاغ نسخه‌ثانی دادخواست‌و ضمائم آن و وقت دادرسی به آقای الکسیان‌الکسان خاچیکیان آقای بانک پارس بوکالت از طرف دادخواستی بخواسته مبلغ ۴۶۵۰۰ ریال با خسارات برعلیه شما بابت وجه سفته بشورای داوری حوزه ۱۰ تهران واقع در خیابان فرصت ساختمان شماره۵ دادگستری تقدیم که بشماره ۹۳۶/۵۷ ثبت شده چون از آدرس تعیین شده نقل مکان نموده‌اید لذا برحسب تقاضای خواهان و باستناد ماده ۱۰۰ قانون آئین دادرسی مدنی مراتب سه نوبت متوالی در روزنامه رسمی و یکی از جراید کثیرالانتشار باطلاع شما میرسد که در روز ۱۳۵۸/۱۱/۷ ساعت ۴ بعد از ظهر برای رسیدگی حاضر شوید در صورت عدم حضور نسخه ثانی دادخواست و ضمائم آن‌ابلاغ شده تلقی و شورا غیابا" بموضوع رسیدگی و رای مقتضی صادر خواهد نمود و بعدا" اگر نیازی بانتشار آگهی باشد فقط یک نوبت منتشر و مدت آن ده روز خواهد بود.
شورای داوری حوزه ۱۰ تهران
۳ـ۱

۱۳۲۶۹/م الف
آگهی ابلاغ دادخواست جهت اطلاع به آقای محمد علی اعتماد سعید در پرونده ۴۱۲/۵۸. آقای سید محمد سعید جلالی نائینی بوکالت از طرف بانک ملی ایران دادخواستی بطرفیت شما و غیره بخواسته مطالبه مبلغ یک میلیون ریال با کلیه خسارات باستناد فتوکپی دو فقره سفته و واخواستنامه ووکالتنامه و دلیل مدیریت خواهان بدادگاه شهرستان تهران تقدیم داشته که‌جهت رسیدگی باین شعبه ارجاع گردیده وکیل خواهان نشانی شما را غیر معلوم اعلام نموده علیهذا بتقاضای وکیل خواهان و دستور دادگاه و باستناد ماده ۱۰۰ قانون آئین دادرسی مدنی مراتب سه نوبت متوالی در روزنامه رسمی کشور جمهوری اسلامی ایران و روزنامه کثیرالانتشار آگهی میشود که در روز ۱۳۵۸/۱۲/۲۱ ساعت ۹ صبح جهت رسیدگی در شعبه چهارم دادگاه شهرستان‌تهران حاضر شوید والا دادگاه بدعوی مطروحه رسیدگی و تصمیم قانونی اتخاذ خواهد نمود چنانچه در آتیه احتیاج بدرج آگهی باشد فقط یکنوبت در روزنامه درج و مدت آن ده روز ـ خواهد بود. مدیردفترشعبه چهارم دادگاه شهرستان تهران
۳ـ۲

۱۳۲۶۴/م‌الف
آگهی
بدینوسیله به شرکت خانه سازی ایران‌فرم‌جم که فعلا "مجهول‌المکان میباشد ابلاغ میگردد که شرکت ایران کادسا بمدیریت آقای افروز چوان‌تبریزی با وکالت آقای هاشم فلاح ساکن تهران شاهرضا نبش‌کاخ‌شمالی ساختمان‌مهر شماره۱۹ دادخواستی بخواسته مبلغ هفتصدو دوهزاروپانصدو نودودو ریال با خسارات بمستند فتوکپی مصدق شده وکالتنامه و دلیل مدیریت و یک برگ چک‌برگشتی و دوفقره سفته و واخواستنامه آن بدادگاههای شهرستان تهران تسلیم که بشعبه ۸۲ ارجاع و بکلاسه ۴۹۸/۵۷ ثبت و برای روز سه‌شنبه ۵۸/۱۱/۱۶ ساعت ۸/۳۰ صبح تعیین وقت گردیده نظر باینکه نشانی شما نامعلوم است حسب درخواست وکیل خواهان و دستور دادگاه و ماده ۱۰۰ قانون آئین دادرسی مدنی مراتب سه نوبت متوالی در روزنامه رسمی کشور و یکی از جراید کثیرالانتشار آگهی تا از تاریخ نشر آخرین آگهی ظرف سه ماه به دفتر دادگاه مراجعه نسخه دوم دادخواست و مدارک را دریافت و روز مقرر بالا برای رسیدگی در دادگاه حاضر شوید والا دادگاه غیابا" رسیدگی خواهد کرد چنانچه بعدا" ابلاغی بوسیله آگهی لازم باشد فقط یکنوبت در روزنامه منتشر و موعد آن ده روز خواهد بود.
جانشین مدیر دفتر شعبه ۸۲ دادگاه شهرستان تهران ـ متحد ین

۴۳۳۹۰/م الف
آگهی جهت‌ابلاغ بهآقای سید علی‌گشتی آقای وجدانی وکیل بانک بازرگانی ایران دادخواستی بخواسته پانصد هزار ریال بموجب یک فقره سفته بطرفیت شما تقدیم دادگاه شهرستان تهران نموده که جهت رسیدگی بهاین شعبه ارجاع و بکلاسه ۱۳ ـ ۸۸۲/۵۷ ثبت گردیده نظربابنکه در نشانی تعیین شده از طرف خواهان طبق‌گزارش مامور شناخته نگردیده‌اید مراتب حسب تقاضای وکیل خواهان وموافقت‌دادگاه به تجویز ماده ۱۰۰ قانون آئین دادرسی مدنی‌در سه نوبت متوالی در یکی از جراید کثیرالانتشار و روزنامه رسمی درج میگردد که در جلسه دادرسی مورخ ۱۳۵۸/۱۱/۹ ساعت ۸/۵ صبح جهت رسیدگی حاضر شوید والا وقت‌دادرسی و نسخه‌ثانی دادخواست و منضمات آن ابلاغ شده تلقی و از طرف دادگاه اتخاذ تصمیم قانونی بعمل خواهد آمد چنانچه بعدا" احتیاج به‌نشر آگهی باشد فقط یکنوبت درج و مدت آن ده روز خواهد بود. مدیر دفتر شعبه ۱۳دادگاه شهرستان تهران ـ بیگلری
۳ـ۱

۱۳۳۹۱/ م الف
به آقای یوسف یوسفیان و سلیمان یوسفیان بدینوسیله ابلاغ میشود بانک ملی ایران با وکالت آقای مرتضی مدنی باستناد فتوکپی مصدق یک برگ سفته بشرح دادخواست ۵ ـ ۴۳ به خواسته ۵۰۰۰۰ ریال و خسارات بطرفیت شما طرح دعوی و درخواست رسیدگی و صدور حکم نموده اینک مفاد درخواست و مدارک سه نوبت متوالی در روزنامه رسمی کشور و روزنامه محلی آگهی میشود که از تاریخ نشر آخرین آگهی ظرف سه ماه با مراجعه بدفتر نسخ ثانی دادخواست و مدارک را اخذ و جهت رسیدگی در روز ۵۸/۱۱/۷ ساعت ۸/۳۰ صبح در شعبه ۹۳ دادگاه شهرستان تهران حضور بهمرسانید چنانچه بعدا" آگهی در این مورد لازم شود فقط یک نوبت در روزنامه منتشر و مدت آن ده روز خواهد بود.
مدیر دفتر شعبه ۹۳ دادگاه شهرستان تهران. فرزین
۳ ـ ۱

۱۳۳۸۷/م‌الف
آگهی جهت ابلاغ به آقای علی‌اصغر تخیری ـ آقای مهرداد باوندی وکیل بانک‌ایران و عرب دادخواستی بخواسته یک میلیون ریال بموجب چهار فقره سفته بطرفیت شما و غیره تقدیم دادگاه شهرستان تهران نموده که جهت رسیدگی به این شعبه ارجاع و بکلاسه ۱۳ـ۷۴۷/۵۷ ثبت گردیده نظر باینکه‌در نشانی تعیین شده‌از طرف خواهان طبق گزارش مامور شناخته نگردیده‌اید مراتب حسب تقاضای وکیل خواهان و موافقت دادگاه به تجویز ماده ۱۰۰ قانون آئین دادرسی مدنی در سه‌نوبت متوالی در یکی‌از جراید کثیرالانتشار و روزنامه رسمی درج میگردد که در جلسه دادرسی مورخ ۱۳۵۸/۱۱/۹ ساعت ۹ صبح جهت رسیدگی حاضر شوید والا وقت‌دادرسی و نسخه ثانی دادخواست‌و منضمات آن ابلاغ شده تلقی و از طرف دادگاه اتخاذ تصمیم قانونی بعمل خواهد آمد چنانچه بعدا" احتیاج به نشر آگهی باشد فقط یکنوبت درج و مدت آن ده روز خواهد بود.
مدیردفتر شعبه ۱۳ دادگاه شهرستان تهران ـ بیگلری
۳ـ۱

۱۳۲۶۶/م الف
آگهی ابلاغ دادخواست و مدارک‌و وقت دادرسی جهت اطلاع آقای حاج مرتضی سیف الهی آقای ناصر صدرالحفاظی بوکالت از بانک صنایع ایران دادخواستی بطرفیت شما و غیره به خواسته مبلغ دومیلیون و پانصد هزارریال وجه سفته وخسارات بدادگاه شهرستان تهران تسلیم نموده که‌جهت رسیدگی به شعبه دوم دادگاه مزبور ارجاع بکلاسه ۵۲۹/۵۷ ثبت شده است چون محل اقامت شما غیر معلوم اعلام گردیده به درخواست خواهان و دستور دادگاه و اجازه ماده ۱۰۰ قانون آئین دادرسی مدنی مراتب سه نوبت متوالی در روزنامه رسمی کشور و یکی از روزنامه‌های کثیرالانتشار مرکز آگهی میشود که ظرف مدت سه ماه از تاریخ انتشار آگهی برای دریافت نسخه ثانی دادخواست و مدارک بایندفتر مراجعه ودرجلسه‌دادرسی که بروز ۲/۷ (۱۳۵۸/ ساعت ۱۰ صبح تعیین شده است در ـ دادگاه حاضر شوید و هر دفاعی دارید بنمائید در غیر این ـ صورت دادخواست و مدارک و وقت دادرسی بشما ابلاغ شده محسوب دادگاه در غیاب شما رسیدگی و اتخاذ تصمیم خواهد نمود چنانچه بعدا" ابلاغی از طریق آگهی لازم شود فقط یکنوبت در روزنامه درج و مدت آنهم ده روز خواهد بود. مدیردفترشعبه دوم دادگاه شهرستان تهران ـ مجتهدی.
۳ـ۲

۱۳۲۶۷/م الف
آگهی ابلاغ دادخواست و مدارک و وقت دادرسی جهت اطلاع آقای علیرضا اتابکی. آقای محمد خدادادیان بوکالت ازبانک پارس دادخواستی بطرفیت شما بخواسته پانصد هزارریال و خسارات بدادگاه شهرستان‌تهران تسلیم نموده که جهت رسیدگی بشعبه دوم دادگاه مزبور ارجاع بکلاسه ۶۴۴/۵۷ثبت شده است چون‌محل اقامت شما غیر معلوم اعلام گردیده به درخواست خواهان و بدستور دادگاه و اجازه ماده ۱۰۰ قانون آئین دادرسی مدنی مراتب سه نوبت متوالی در روزنامه رسمی کشور و یکی از روزنامه‌های کثیرالانتشار مرکز آگهی‌میشود که ظرف مدت سه ماه از تاریخ انتشار آگهی برای دریافت‌نسخه ثانی دادخواست و مدارک بایندفتر مراجعه و درجلسه‌دادرسی که بروز سه شنبه ۵۸/۱۱/۳۰ ساعت ۹ صبح تعیین شده‌است دردادگاه حاضر شوید و هر دفاعی دارید بنمائید درغیر اینصورت دادخواست و مدارک و وقت دادرسی بشما ابلاغ شده محسوب دادگاه در غیاب شما رسیدگی و اتخاذ تصمیم خواهد نمود چنانچه بعدا" ابلاغی از طریق آگهی لازم شود فقط یکنوبت در روزنامه درج و مدت آنهم ده روز خواهد بود. مدیردفترشعبه‌دوم دادگاه شهرستان تهران ـمجتهدی
۳ـ۲

۱۳۳۸۲/ م الف
آگهی ابلاغ دادخواست و ضمائم جهت اطلاع ۱ـشرکت سهامی خاص شرق نزدیک ۲ـآقای تقی گرانمایه ۳ـآقای ایرج لک۴ـ آقای بیژن لک ۵ـ بانو فاطمه چهاردهی (لک) ۶ـبانو فروزنده عدل (گرانمایه) آقای شاهین آقایان وجلیل‌بزرگمهر منفردا" و متفقا" بوکالت از شرکت سوژکستر بطرفیت شما دادخواستی بخواسته مبلغ ۳۰/۷۷۵/۹۴۳/۲ ریال باستناد ۳۸ فقره بروات واخواست شده بدادگاههای شهرستان تهران تقدیم نموده که باین شعبه ارجاع و بکلاسه ۵ـ۵۸ـ۳۳۲ ثبت شده‌چون نشانی شماغیر معلوم اعلام گردیده بنابراین بموجب تقاضای وکلای خواهان و دستور دادگاه طبق مواد ۱۰۰ و۱۱۹ قانون آئین دادرسی مدنی مراتب سه نوبت متوالی درروزنامه رسمی کشور و یکی از جراید کثیر الانتشارمرکز آگهی میشودکه در جلسه یکشنبه ۵۸/۱۱/۱۴ ساعت ۱۰/۵ صبح در شعبه پنجم دادگاه شهرستان تهران حاضر شده و هرگونه اظهار و ـ دفاعی دارید بنمائید در غیراینصورت دادخواست و ضمائم ووقت رسیدگی ابلاغ شده محسوب و دادگاه غیابا" رسیدگی خواهد نمود چنانچه بعدا" ابلاغی لازم باشد فقط یکنوبت در روزنامه‌های رسمی کشور آگهی خواهد شد و مهلت آن هم فقط ده روز میباشد. مدیر دفتر شعبه ۵ دادگاه شهرستان تهران ـ رحیمی.
۳ـ۱

۱۳۳۹۲/ م الف
آگهی ابلاغ دادخواست ـ به آقای عبدالعلی عبدالهی که مجهول‌المکان میباشد ابلاغ میشود که‌آقای رضا رضا زاده باستناد فتوکپی مصدق سند شماره ۲۴۷۶۱ ـ ۵۱/۹/۷ و فتوکپی‌مصدق سند ۷۹۲۳ دفتر اسناد رسمی ۲۶۸ تهران و سایر مدارک بطرفیت شما طرح دعوی نموده و درخواست رسیدگی و صدور حکم نموده اینک مفاد دادخواست و مدارک سه نوبت متوالی در روزنامه رسمی و همچنین طبق ماده ۱۰۰ آگهی میشود که از تاریخ نشر آگهی ظرف سه ماه با مراجعه بدفتر دادگاه نسخه ثانی دادخواست و مدارک را اخذ و برای رسیدگی روز ۱۳۵۸/۱۱/۷ ساعت ۱۰/۳۰ صبح را در شعبه ۸۱ دادگاه شهرستان تهران واقع در خیابان جنوبی پارک شهر حضور بهمرساند چنانچه بعدا" آگهی لازم باشد در اینمورد فقط یکنوبت در روزنامه منتشر و مدت آن ده روز خواهد بود.
مدیر دفترشعبه ۸۱ دادگاه شهرستان تهران مرتضی پادگاری
۳ـ۱

۱۳۳۸۸/م الف
آگهی ابلاغ دادخواست ـ بهآقای عبداله متولی ابلاغ میشود که شرکت سهامی‌ایران فراک با وکالت آقای محمد فرزین دادخواستی بخواسته مطالبه مبلغ ۶۷۱۷۰۳ ریال مستندا" به فتوکپی دو برگ سفته بطرفیت شما طرح نموده‌است که تحت کلاسه ۵۷۲/۵۷ در این شعبه در جریان رسیدگی است اینک مفاد دادخواست و ضمائم مستندا" بماده ۱۰۰ قانون آئین دادرسی مدنی سه‌نوبت متوالی در روزنامه رسمی و یک روزنامه کثرالانتشار محلی درج‌میگردد که از تاریخ‌آخرین انتشار ظرف سه‌ماه جهت دریافت نسخه ثانی دادخواست و ضمائم را دریافت و در روز ۵۸/۱۱/۱۰ ساعت ۱۰/۳۰صبح جهت رسیدگی در شعبه ۸۸ دادگاه شهرستان تهران حضور بهمرسانید از این پس چنانچه نشر آگهی لازم باشد فقط‌یک نوبت و مهلت آن ده روز خواهد بود.
مدیر دفتر شعبه ۸۸ دادگاه شهرستان تهران ـ هاشمی
۳ـ۱

۱۳۲۶۸/م الف
آگهی ابلاغ دادخواست و مدارک ووقت دادرسی جهت اطلاع آقای جواد رحیمی. بانک صادرات ایران‌دادخواستی‌بطرفیت شما بخواسته دویست هزارریال وجه سفته و خسارات بدادگاه شهرستان تهران تسلیم نمود که جهت رسیدگی بشعبه دوم دادگاه مزبور ارجاع بکلاسه ۵۵۷/۵۷ ثبت شده است چون محل اقامت شما غیر معلوم اعلام گردیده مراتب سه نوبت متوالی در روزنامه‌رسمی کشور ویکی از روزنامه‌های کثیرالانتشار مرکز آگهی میشود که ظرف مدت سه ماه از تاریخ انتشار آگهی برای دریافت نسخه ثانی دادخواست و مدارک‌بایندفتر مراجعه و درجلسه دادرسی که بروز ۱۳۵۸/۱۱/۲۴ ساعت ۹ صبح تعیین شده است دردادگاه حاضر شوید و هر دفاعی دارید بنمائید در غیر اینصورت دادخواست و مدارک رو وقت دادرسی بشما ابلاغ شده محسوب دادگاه در غیاب شما رسیدگی و اتخاذ تصمیم خواهد نمود چنانچه بعدا" ابلاغی از طریق آگهی لازم شود فقط یکنوبت در روزنامه درج و مدت آنهم ده روز خواهد بود. مدیردفتر شعبه دوم دادگاه شهرستان تهران ـ مجتهدی.
۳ـ۲

۱۳۲۶۳/م‌الف
آگهی ابلاغ دادخواست فرجامی
آقای صارم‌الدین صادق وزیری بوکالت آقای محمد عطائی دادخواست فرجامی بطرفیت ۱ـآقای محمد حسین هرندی ۲ـ آقای سعداله نصیری ۳ـ آقای محمد باقر رفعت‌جاه ۴ـ سازمان تدارکات ارتش (سازمان‌اتکا) نسبت به دادنامه مورخ ۵۷/۳/۳۱ صادر از شعبه هفتم دادگاه استان مرکز تقدیم و بشماره ۶۴۲۵/۵ ثبت گردیده که بعلت مجهول ـ المکان بودن دو نفر از فرجامخواندگان بنامان ۱ـمحمدحسین هرندی ۲ـ آقای سعداله نصیری و بدستور مادتین ۱۰۰ و ۱۱۹ قانون آئین دادرسی مدنی و تقاضای وکیل فرجامخواه مراتب سه نوبت متوالی در روزنامه رسمی کشور جمهوری ـ اسلامی و یکی از روزنامه‌های کثیرالانتشار درج میشود تا دو نفر اخیرالذکر (آقای محمدحسین هرندی و آقای سعداله نصیری) از تاریخ نشر آخرین آگهی ظرف سه ماه مراجعه نموده و ابلاغنامه را رویت نمایند و چنانچه ابلاغ بوسیله آگهی مجدد لازم باشد فقط یک نوبت و مدت آن ده روز خواهد بود.
از طرف ریاست اداره دفتر دیوانعالی کشور ـ صدر الحسینی
۳ـ۲

۱۳۳۹۳/م الف
آگهی ابلاغ نسخه ثانی دادخواست و ضمائم‌آن‌ووقت‌دادرسی به آقای علی محمد ابطحی بانک پارس دادخواستی بخواسته مبلغ ۳۳۵۰۰/ ریال با خسارات برعلیه شما بابت وجه سفته بشورای داوری حوزه ۱۰ تهران واقع در خیابان فرصت ساختمان شماره ۵ دادگستری تقدیم که بشماره ۷۹۵/۵۷ ثبت شده چون از آدرس تعیین شده نقل مکان نموده‌اید لذا بر حسب تقاضای خواهان و باستنادماده ۱۰۰ قانون آئین دادرسی مدنی مراتب سه نوبت متوالی در روزنامه رسمی و ـ یکی از جراید کثیرالانتشار باطلاع شما میرسد که درروز ۱۳۵۸/۱۱/۷ ساعت ۴ بعد از ظهر برای رسیدگی حاضرشوید درصورت عدم حضور نسخه ثانی دادخواست و ضمائم آن‌ابلاغ شده تلقی و شورا غیابا" بموضوع رسیدگی و رای مقتضی صادر خواهد نمود و بعدا" اگر نیازی بانتشار آگهی باشد فقط یک نوبت منتشر و مدت آن ده روز خواهد بود. شورای داوری ـ حوزه ۱۰ تهران.
۳ـ۱

۱۳۳۸۳/م الف
آگهی ابلاغ دادخواست و ضمائم جهت اطلاع آقای سیدعلی سادات دربندی. آقای منوچهر مسعودی بوکالت از آقای عبدالرحمن گلچین بطرفیت شما دادخواستی بخواسته توثیق و ابطال اجرائیه کلاسه‌کچک ـ ۵۱۵صادره از دائره چک اجرای شهرستان تهران‌بهدادگاههای‌شهرستان‌تهران تقدیم نموده که باین شعبه ارجاع و بکلاسه۵ـ۳۷ـ۴۷ثبت‌شده چون نشانی شما غیر معلوم اعلام گردیده بنابراین بموجب تقاضای وکیل خواهان و دستور دادگاه طبق مواد ۱۰۰ و ۱۱۹ قانون آئین دادرسی مدنی مراتب سه نوبت متوالی در روزنامه رسمی کشور و یکی‌از جراید کثیر الانتشار مرکز آگهی میشود که در جلسه روز یکشنبه ۵۸/۱۱/۱۴ ساعت ۱۱ صبح در شعبه پنجم دادگاه شهرستان تهران حاضر شده و هرگونه اظهار و دفاعی دارید بنمائید در غیراینصورت دادخواست وضمائم ووقت رسیدگی ابلاغ شده محسوب و دادگاه غیابا" رسیدگی خواهد نمود چنانچه بعدا" ابلاغی لازم باشد فقط یکنوبت در روزنامه رسمی کشور و یکی از جراید کثیر الانتشار مرکز آگهی میشود که در جلسه دادرسی مورخه ۵۸/۱۲/۲۱ ساعت ۱۰/۵ صبح جهت رسیدگی حاضر شوید و الا وقت دادرسی و نسخه ثانی دادخواست و ضمائم آن ابلاغ شده تلقی و از طرف دادگاه اتخاذ تصمیم قانونی بعمل خواهد آمد و چنانچه بعدا" احتیاج بنشر آگهی باشد فقط یک نوبت منتشر و مدت آن ۱۰ روز خواهد بود.
مدیر دفتر شعبه ۳۵ دادگاه شهرستان تهران ـ درویشزاده
۳ـ۲

۱۳۳۸۵/م‌الف
آگهی ابلاغ دادخواست و ضمائم ـ به شرکت‌بازرگانی پالیز و منصور آزادگان فعلا" مجهول‌المکان بدینوسیله ابلاغ میشود که آقای محمد روستائی اشتهاردی بوکالت از بانک ملی ایران دادخواستی بخواسته مطالبه مبلغ شش میلیون ریال و کلیه خسارات باستناد مدارک موجود در پرونده بطرفیت شما تقدیم نموده است که تحت کلاسه ۵۳/۵۸/۸۶ این شعبه در جریان رسیدگی است اینک به استناد ماده ۱۰۰ قانون ائین دادرسی مدنی مفاد دادخواست و ضمائم سه نوبت متوالی در روزنامه رسمی کشور و یکی از جراید کثیرالانتشار محلی درج میگردد تا از تاریخ نشر آخرین آگهی ظرف سه ماه‌جهت دریافت نسخه ثانی دادخواست و ضمائم بدفتر دادگاه مراجعه و در روز ۵۸/۱۱/۱۳ساعت ۸/۳۰ صبح‌جهت رسیدگی در دادگاه حاضر میشوید منبعد. چنانچه به آگهی نیاز باشد یکنوبت و مدت آن ده روز خواهد بود.
مدیر دفتر شعبه ۸۶ دادگاه شهرستان تهران. جمالیان
۳ـ۱

۱۳۲۶۲/م‌الف
آگهی ابلاغ وقت‌دادرسی‌و نسخه ثانی‌دادخواست و ضمائم به آقای ایرج ادانی‌مر
برابر ماده ۱۰۰ قانون آئین دارسی مدنی شرکت سهامی خاص تریمف اینترنشنال ایران با وکالت آقای علی‌اکبر روحانی زاده دادخواستی بخواسته مطالبه مبلغ ۱۴۸۲۰۹/ ۱۴۸۲۰۹ ریال سفته واخواست شده بطرفیت شما تقدیم دادگاه شهرستان تهران نموده که جهت رسیدگی باین شعبه ارجاع و بکلاسه ۱۷۳/۵۸ ثبت نظر باینکه در نشانی تعیین شده از طرف خواهان طبق گزارش مامور شناخته نگردیده‌اید مراتب حسب تقاضای وکیل خواهان و موافقت دادگاه و به ـ تجویز ماده ۱۰۰ قانون آئین دادرسی مدنی درسه نوبت متوالی دریکی از جراید کثیرالانتشار و در روزنامه رسمی کشور که در جلسه دادرسی مورخه ۵۸/۱۲/۲۱ ساعت ۱۰/۵ صبح جهت رسیدگی حاضر شوید و الا وقت دادرسی و نسخه ثانی دادخواست و ضمائم آن ابلاغ شده تلقی و از طرف دادگاه اتخاذ تصمیم قانونی بعمل خواهد آمد و چنانچه بعدا" احتیاج بنشر آگهی باشد فقط یک نوبت منتشر و مدت آن ۱۰ روز خواهد بود.
مدیر دفتر شعبه ۳۵ دادگاه شهرستان تهران ـ درویشزاده
۳ـ۲

۱۳۲۶۵/م الف
آگهی ابلاغ دادخواست و مدارک و وقت دادرسی جهت اطلاع آقای نصراله هاتف. آقای ایرج تقربی بوکالت از بانک‌شهریار دادخواستی بطرفیت شما بخواسته مبلغ سیصدهزارریال‌بابت وجه سفته و خسارات بدادگاه شهرستان تهران تسلیم نموده که جهت رسیدگی بشعبه دوم دادگاه مزبور ارجاع بکلاسه ۴۷۱/۵۷ ثبت شده است چون محل اقامت شما غیرمعلوم اعلام گردیده بدرخواست وکیل خواهان و دستوردادگاه و ـ اجازه ماده ۱۰۰ قانون آئین دادرسی مدنی مراتب سه نوبت متوالی در روزنامه رسمی کشور ویکی‌از روزنامه‌های کثیرالانتشار مرکز آگهی میشود که ظرف مدت سه ماه ازتاریخ انتشار آخرین آگهی برای دریافت نسخه ثانی دادخواست و ضمائم بایندفتر مراجعه و درجلسه دادرسی که برای روز ۱۳۵۸/۱۲/۸ ساعت ۱۰ صبح تعیین شده است در دادگاه حاضر شوید و هردفاعی دارید بنمائید در غیر اینصورت دادگاه در غیاب شما رسیدگی و اتخاذ تصمیم خواهد نمود در صورتی که بعدا" ابلاغی از ـ طریق آگهی لازم شود فقط یک نوبت در روزنامه‌آگهی و مدت آنهم ده روز خواهد بود. مدیر دفتر شعبه دوم دادگاه شهرستان تهران ـ مجتهدی.
۳ـ۲

خبرهای خلاصه از خبرنگاران انقلاب اسلامی

بندر عباس ـ خبرنگار انقلاب اسلامی ـ در ساعت ۶/۳۰ بعد از ظهر دیروز مجلسی باشرکت گروههای مختلف مردم در مسجد فاطمیه بندر عباس منجمله زائران خانه خدا برگزارشد. در این مراسم حجت الاسلام حقانی نماینده امام در بندر عباس پیرامون مسائل حج ووحدت مسلمین سخنانی ایرادنمود. همچنین دیشب نیز بدعوت حزب جمهوری اسلامی بندر عباس مجلسی در سالن‌ابن‌سینا این شهر، منعقد و مهندس روحانی، در این مجلس سخنانی ایراد نمود.

▼

سنقر ـ بدنبال انتخابات شورای شهرسنقر یکی از اعضای این شورا بنام علی اشرف جلالی شهردار شهرستان سنقر استعفا کرد وی استعفا نامه خود رابه اعضاء شورای شهر تسلیم نمود.

▼

گرگان ـ ساعت ۱۰/۳۰ـ روز گذشته ساختمان جنبش ملی مجاهدین‌توسط سپاه پاسداران‌انقلاب اسلامی بر اساس حکم دادستان‌انقلاب گرگان تصرف واعضای آن خلع سلاح شد.

▼

اصفهان ـ خبرنگارانقلاب اسلامی ـ عصر دیروز جلسه انجمن نابینایان اصفهان به مناسبت ۲۳مهر روز جهانی نابینایان باگلایه مسئولین جلسه و حضار از عدم حضور استاندار، فرماندار، شهردارو روسای دانشگاهی وادارات‌و بیمارستانها که به جلسه دعوت شده‌بودند تشکیل گردید.

اعضای شورای شهر امام‌شهر

محمد حسین امان پور، ـ شیخ مهدی تاشی، غلامرضا فاتح، علی اکبر صداقت، مهدی جلالی، شیخ مرتضی اشرفی، و حسین میر غفوریان

دانشگاه بوعلی سینا

۳-۲

آگهی تاریخ مصاحبه

۲۲۹/م الف

بادرخواست کنندگان ورود به دانشکده آموزش علوم

رشته فیزیک (دبیری)

از داوطلبانی که نام آنها با توجه به نمره آزمون سراسری سال جاری (بترتیب تقدم) در زیر درج شده است دعوت میشود بادردست داشتن شناسنامه به ترتیب یادشده زیر جهت انجام مصاحبه به گروه فیزیک دانشگاه بوعلی‌سینا مراجعه کنند.

آدرس: همدان خیابان بوعلی - میدان دانشگاه ساختمان دانشکده آموزش علوم (جنب دبیرخانه دانشگاه) مراجعه کنند.

الف : لیست داوطلبان منطقه‌ای که باید راس ساعت ۸صبح روز پنجشنبه۱۳۵۸/۷/۲۶ مراجعه کنند.

ردیف	نام‌خانوادگی	نام	شماره‌شناسنامه	نمره‌کل‌آزمون
۱	سوره بومه	محمدسعید	۱۴۲۵	۴۰۹۳
۲	نصیری‌زرندی	اسفندیار	۲۴۲	۳۹۸۴
۳	مصلی	منوچهر	۳۳۴	۳۸۷۷
۴	طیبی	ابوالفضل	۲۰	۳۸۵۹
۵	معزی	ایرج	۹۸۱	۳۸۴۲
۶	صالحی	کبری	۱۵۵	۳۸۴۱
۷	ابراهیمی‌رمضانی	اسدالله	۱۳۰۳	۳۸۳۶
۸	حق بین	ناصر	۱۲۶۱	۳۸۳۵
۹	نطقی	سهراب	۳۱۶	۳۸۳۱
۱۰	شعیبی	غلامرضا	۴۹۵	۳۸۳۰
۱۱	جلیلوند	مهوش	۱۸۸	۳۸۲۶
۱۲	مستوفیان	علی	۳۳۸	۳۸۲۲
۱۳	صدیقیان	فرشید	۳۷۹	۳۸۱۷
۱۴	وریدی	غلامرضا	۴۰۵	۳۸۱۶
۱۵	ملک زاده	ویدا	۴۳	۳۸۱۲
۱۶	کرمی	مهناز	۷۹۱۷	۳۷۹۵
۱۷	امامی	فروزنده	۱۱۳	۳۷۹۱

ردیف	نام‌خانوادگی	نام	شماره‌شناسنامه	نمره‌کل‌آزمون
۴۴	نعمتیان کرمانشاهی	ترانه	۷۴۳	۳۷۳۹
۴۵	دمقی	داود	۸۰۱۰	۳۷۳۸
۴۶	ذوالفقاردیدنی	محمدرضا	۳۳۴	۳۷۳۷
۴۷	شکرلب	محمد	۵۲۵	۳۷۳۴
۴۸	مهشیدی دادفر	رحمان	۱۷۹۴	۳۷۳۳
۴۹	مختاری	نبی‌الله	۷۴۶۵	۳۷۳۳
۵۰	کشاورز	فیروزه	۴۰۵	۳۷۳۱
۵۱	زهتیابچی	مهناز	۱۶۱۴	۳۷۳۱

ج: لیست داوطلبان آزاد که باید راس ساعت ۸صبح روز شنبه ۳۵۸/۷/۲۸مراجعه‌کنند

ردیف	نام خانوادگی	نام	شماره‌شناسنامه	نمره‌کل آزمون
۱	فارسیجانی	عباس	۲۱۳	۴۰۸۲
۲	داریوشی	ایرج	۹۹۶	۳۹۹۳
۳	شربت‌دارحسینی	مهدی	۲۱۸۲	۳۹۸۸
۴	محسنی کبریا	امید	۷۴۲	۳۹۶۴
۵	حاجی حسنی	رضا	۱۶۳۴	۳۹۶۲
۶	جبرئیلی	محمدسعید	۱۶۹	۳۹۵۵
۷	شایگان	اسماعیل	۲۵	۳۹۴۶
۸	تلافیان	محمدتقی	۲۴۸۹۰	۳۹۲۷
۹	منافی‌زاده	محمد	۱۱۴۸	۳۹۲۴
۱۰	سیدجوادی لیمودهی	سیدمهدی	۴۹۹	۳۹۱۷
۱۱	عرب پوراسفیدواجانی	هوشنگ	۳۴۷۳	۳۸۹۹
۱۲	گل محمدی نجف‌آبادی	مهدی	۱۵۳	۳۸۹۵
۱۳	نجابت	حشمت‌الله	۵۴	۳۸۸۹
۱۴	طالب حقیقی	محسن	۱۱۱۰	۳۸۸۶
۱۵	مزائری	محمدرضا	۱۴۸	۳۸۸۴
۱۶	احمدیان نجف‌آبادی	فتح‌الله	۹۹۱	۳۸۸۳
۱۷	لطفی زاده مهرآبادی	کیومرث	۵۳۹۵	۳۸۸۰

ردیف	نام‌خانوادگی	نام	شماره‌شناسنامه	نمره‌کل‌آزمون
۱۸	خان تیموری	داود	۲۱۵۷	۳۷۸۸
۱۹	قنبریان	اسدالله	۲۲۶	۳۷۸۵
۲۰	کاظمی	رویاء	۱۹۳	۳۷۸۳
۲۱	سالکی پور	حمیدرضا	۸۸	۳۷۸۱
۲۲	آزادی	عبدالمجید	۲۴۶	۳۷۸۰
۲۳	فخرطباطبائی	عشرت‌السادات	۳۵۶	۳۷۷۶
۲۴	سموات	فریدون	۱۰۳	۳۷۷۴
۲۵	گلفام	الهه	۳۰۶۱	۳۷۷۴

ب : لیست داوطلبان منطقه‌ای که باید راس ساعت ۸ صبح روز جمعه ۱۳۵۸/۷/۲۷ مراجعه کنند

۲۶	حمیدی‌نور	احمد	۱۵۷	۳۷۷۲
۲۷	گلبار	فرزاد	۱۰۵۳	۳۷۷۰
۲۸	رفتاری	فیروز	۶۶۷۰	۳۷۷۰
۲۹	رشتچی	مسعود	۶۸۵۱	۳۷۷۰
۳۰	فاروقی	سیما	۲۳۵	۳۷۶۹
۳۱	منطقی	ناصر	۴۴۸	۳۷۶۹
۳۲	آوش بیگی	سعید	۲۴	۳۷۶۳
۳۳	صالحی	شهریار	۹۸	۳۷۶۰
۳۴	شاملو	ناصر	۱۰۰	۳۷۵۵
۳۵	ذوالحوایه	طاهره	۴۹۱	۳۷۵۳
۳۶	بزرگانی	فرشته	۵۱۶	۳۷۵۳
۳۷	فتح‌الهی	محمدحسن	۴۴۴۴	۳۷۵۲
۳۸	بابایی توسکی	منوچهر	۷	۳۷۵۱
۳۹	نیکومنش	ایرج	۷۰۳	۳۷۵۰
۴۰	علافچی	حبیب	۳۸۰	۳۷۴۹
۴۱	غلامزاده	مهران	۳۸۱۹	۳۷۴۷
۴۲	لعلی	فرشید	۵۸۳	۳۷۴۶
۴۳	بیات	ولی	۵	۳۷۴۳

ردیف	نام خانوادگی	نام	شماره‌شناسنامه	نمره‌کل آزمون
۱۸	کاکاخانی	فرح	۸۳۹	۳۸۷۹
۱۹	مهدی زاده	حسین	۴۹۳	۳۸۷۶
۲۰	میرزائی قاضی	علی‌اکبر	۷۶۵	۳۸۶۷
۲۱	ناجی	قاسم	۲	۳۸۶۷

آگهی مناقصه

۱۳۴۹۳/ م الف

آگهی مناقصه شماره ۵۸/۳۴ شرکت مخابرات ایران تعداد ۴۵۰۰۰ عدد ترمینال دوازده‌خانه مورد نیاز خود را طبق طرح قرارداد و شرایط معامله و نمونه پلمپ‌شده موجود در اداره کل خرید شرکت مخابرات ایران تحویل انبار خانی‌آباد واقع در سر پل راه‌آهن اول جاده یادآوران از طریق مناقصه خریداری مینماید. داوطلبان شرکت در مناقصه میتوانند همه روزه بجز ایام تعطیل در ساعات اداری به دبیرخانه اداره کل خرید واقع در خیابان دکترعلی شریعتی (جاده قدیم شمیران) ساختمان شماره ۵ شرکت مخابرات ایران مراجعه و با ارائه رسید مبلغ ۵۰۰ ریال بحساب شماره ۹۰۰۰۲ شرکت مخابرات ایران نزد بانک ملی ایران شعبه مخابرات، اسناد مناقصه را که عبارت از شرایط معامله و طرح قرارداد میباشد دریافت و باتوجه کامل بمندرجات آنها را امضاء نموده و بضمیمه پیشنهاد خود در دو پاکت الف و ب بوصف مشروحه در شرایط معامله تا آخر وقت اداری روز سه شنبه ۵۸/۸/۸ بدبیرخانه اداره کل خرید شرکت بنشانی فوق‌الذکر تسلیم و رسید دریافت دارند. پیشنهادهای رسیده تا موعد مقرر در ساعت ۱۰ صبح روز چهارشنبه ۵۸/۸/۹ در اطاق کمیسیون مناقصه واقع در ساختمان شماره ۵ شرکت مخابرات ایران طبقه چهارم اطاق ۴۰۵ باز و خوانده خواهد شد. مدت تحویل تمام کالا هشت ماه میباشد. حضور پیشنهاد دهندگان یا نماینده مجاز آنها با ارائه معرفی نامه در کمیسیون آزاد و شرکت مخابرات ایران در رد یک یا تمام پیشنهادهای رسیده مختار است.

شرکت مخابرات ایران

آگهی مناقصه

۱۳۳۷۵/ م الف

آگهی مناقصه هشتصد هزار عدد قوطی پلاستیکی موسسه واکسن و سرمسازی رازی حصارک وابسته بوزارت کشاورزی و عمران روستائی واقع در ۵۰ کیلومتری جاده تهران - قزوین جهت بسته بندی فرصهای تنی رازی خود احتیاج به هشتصد هزار عدد قوطی پلاستیکی با درب پیچی دارد که از طریق مناقصه و براساس آئین نامه معاملات دولتی خریداری نماید. داوطلبان شرکت در مناقصه میتوانند برگ شرایط معامله و مشخصات و نمونه قوطی را از دفتر مرکزی موسسه واقع در تهران خیابان بلوار کشاورز کاخ وزارت کشاورزی و عمران روستائی یا دبیرخانه موسسه رازی در حصارک دریافت و پیشنهادهای خود راتا ساعت ۱۰ صبح روز چهارشنبه نهم آبانماه به دبیرخانه موسسه رازی حصارک تسلیم و رسید دریافت دارند. پیشنهادات رسیده در همان روز و ساعت در دفتر اداره حسابداری موسسه باز و قرائت خواهد شد حضور پیشنهاد دهندگان در جلسه مناقصه آزاد بوده و به پیشنهادهائیکه طبق شرایط و مشخصات معامله نبوده و یا دیرتر از موعد برسند و یا مبهم و مشروط باشند ترتیب اثر داده نخواهد شد. موسسه در رد و یا قبول یک یا کلیه پیشنهادات واصله مجاز خواهد بود.

موسسه رازی — ۲-۳

تشکیل نمایشگاه بین‌المللی مواد غذایی و ماشین آلات کشاورزی

باتوجه به‌اولویت خاصی که دولت موقت جمهوری اسلامی ایران برای بخش کشاورزی قائل است بمنظور بالا بردن آگاهی‌های عمومی در زمینه فعالیتهای کشاورزی نمایشگاهی تحت عنوان - " نمایشگاه بین المللی مواد غذایی و ماشین آلات کشاورزی " از تاریخ ۲۹ آبانماه لغایت ۵ آذر ماه بمدت هفت روز در محل نمایشگاه بین‌المللی‌ایران برگزار خواهد شد.

بدینوسیله از کلیه تولید کنندگان محصولات‌کشاورزی و فرآورده‌های دامی و صاحبان صنایع کشاورزی وصنایع دستی روستائی که‌مایل بعرضه محصولات خویش در این نمایشگاه‌میباشند دعوت میشود که جهت کسب اطلاع بیشتر در تهران به‌سازمان‌ترویج کشاورزی واقع در بلوار کشاورز و در استانها به‌ادارات کل کشاورزی اداره ترویج مراجعه تا با توجه بوضع کمی و کیفی محصولات ترتیب شرکت ایشان در این نمایشگاه داده شود.

وزارت کشاورزی و عمران روستائی

قابل توجه کارفرمایان محترم ۱-۸

۱۳۴۹۹/م الف

قابل توجه‌کارفرمایان محترم

با مراجعه به شعب تامین اجتماعی تاپایان روز ۱۳۵۸/۱۲/۸ و پرداخت نقد یا تقسیط حق بیمه معوقه لغایت اسفند ۱۳۵۷ خود از ۱۸٪ جریمه دیرکرد و ۱۲ مبلغ حق بیمه جریمه تاخیر لیبت معاف شوید. ۱۲

سازمان تامین اجتماعی

شماره تلفنهای نیازمندیها

۸۴۰۳۴۶ ۸۲۸۲۱۹

لوله‌بازکنی

ارزان فوری
شرکت آندیشه نجات
تشخیص ترکیدگی
لوله‌بازکنی
تخلیه چاه‌فوری
کلیه تعمیرات منازل لوله‌کشی ساختمانی تزئینات نقاشی تعمیرات و بنائی با سرویسهای مجهز و افراد متخصص
۸۲۰۴۹۹
۸۲۱۷۱۹ ۸۲۸۹۱۴
۳۵۹۰۰۷ ۳۵۰۷۲۷
تخلیه چاه، لاروبی، لوله بازکنی، فشارقوی‌تشخیص ترکیدگی فوری تلفن۹۶۸۵۴۷

شستشو

قالیشوئی‌اسلامی
۵۵۱۶۱۴
قالیشوئی زمرد
تلفن ۹۲۱۷۷۴
قالیشوئی‌طاهربا ۱۵ سال سابقه‌کار
۵۵۱۶۵۹
قالیشوئی منظم
تلفن ۵۲۵۰۰۷

نرخ نیازمندیها
یک ستونی ۱۴۰ ریال
دوستونی ۲۵۰ ریال

برای ساختمان شما

با ما تماس بگیرید
۸۵۵۵۰۶
ایزولاسیون بام با مواد مقاوم سبک بدون کندن عایق قبلی ارزان فوری با ۱۰ سال تضمین شرکت قیربام ایزولاسیون‌ایران ساعت کار ۸ تا ۱ و ۴ تا ۸ بعد از ظهر.

شیشه
کارگران فعال ما آماده‌اند
تا دراسرع وقت شیشه‌آپارتمان کارگاه درب مغازه وساختمان شمارا درسراسر کشور نصب نمایند. شیشه‌نشکن - ایمنی موجوداست.
۸۲۳۱۰۹

پذیرش

کانادا۳روزه
۶۲۹۵۶۲-۶۲۳۱۹۱
پذیرش‌خیلی‌سریع
۶۲۹۵۶۲-۶۲۳۱۹۱

شوفاژوکولر

نصب‌وسرویس‌شوفاژ۶۳۳۷۱۷

نصب و تعمیر نگهداری شوفاژ - چیلر و آسانسور
برق ۲۳ و ۲۹۴۳۲۲

نصب تهویه شوفاژ باقساط ۱۲ ماهه ۳۹۷۸۰۱

تعمیرات

مرکز
تعمیر وسرویس تلویزیونهای رنگی باسرویس میاردرمنازل
تبدیل یک سیستمای جاپان بسیستم مخصوص ایران
کروسیلت — شروپ رس — بلر — نوری — نورمنده — تلفنکن — سیا — سونی — نیمونه — لوه — تلیس
۳۱۹۲۴۹
نصب آنتن تمام کانال رنگی

مبل

ازتولید بمصرف
مدرن‌ترین سرویس اطاق خواب کودک و بزرگ سال تا ۱۸سال خیابان جمهوری (شاه سابق) خیابان اردیبهشت شمالی چهار راه‌شاهید پلاک ۲۲۷ تلفن ۶۴۲۱۰۱

خدمات آموزشی

تدریس خصوصی
قران و انگلیسی
۲۷۲۳۵۹

کلاسهای کنکور
لیسانس مهندسی مخصوص کلیه
فوق دیپلمه‌ها
توسط اساتید مجرب
۶۲۱۳۴۶-۷۳۴۵۲۷

تدریس ریاضیات فیزیک آمار انگلیسی راهنمائی متوسطه دانشگاهی ۹۵۳۶۷۷

حمل‌باروانانیه

خوش بار
بارکش شهر وشهرستان‌حمل باروانانیه منزل
۹۵۶۰۰۰
۹۵۶۰۰۱
۹۵۰۰۵۶

ترانسپورت بار
حمل‌ونقل اثاثیه منزل‌وکالای تجارتی درشهر وشهرستان
۷۵۱۱۱۱

مکن

شرکت زریکان
باتجربه کافی درآمر مسکن
خرید - فروش - اجاره
۶۲۵۰۶۶ - ۶۲۵۱۱۶
۶۲۴۸۴۴ و ۹-۶۲۷۹۴۷

تاکسی‌سرویس

هایت تاکسی ۹۷۵۲۲۱

پوشاک

انواع تخت وکمد بچه
سیسمونی نوزاد در
فروشگاه‌دنیای هنر
خیابان‌مصدق چهارراه‌امیراکرم

تلفن‌وتلکس

خریدار انواع تلفن۸۳۲۹۵۸
فروش انواع تلفن ۸۲۴۴۱۶

فروش‌اتومبیل

پیکان - رنو - ژیان ۸۲۶۹۵۳

خریدلوازم

شرکت فرش
خریدارفرشهای نووکهنه‌اعلا
۷۶۳۲۰۲
۷۶۲۰۲۲

خرید فرش
فرشهای کهنه و نو شما را با قیمت مناسب خریداریم
تلفن ۶۵۴۹۵۸

خرید فرش
قبض‌بانک کارگشائی فرشهای‌نوو کهنه‌شمارا خریداریم
۸۲۶۰۸۳

فرش‌شایان
بهترین‌خریدار قالی قالیچه کهنه‌ونو جهت صادرات کاخ‌سابق
۶۶۱۰۶۹ و ۶۶۶۲۳۰

فرش‌هاشمی
بهترین‌خریدار قالی قالیچه کهنه‌ونوجهت صادرات کاخ‌سابق
۹۳۶۹۵۹ و ۹۳۵۱۴۰

تزئینات

موسسه تزئینات ارکیده تزئین فوری کاغذ دیواری، موکت، پرده کرکره پارچه ای، نقاشی وتعمیرات ساختمان۸۵۲۶۲۵

گمشده

کارت بازرگانی شماره ۲۶۷۱۰ درتاریخ ۵۸/۳/۶ مفقود گردیده ازدرجه اعتبار ساقط است.

بسم الله الرحمن الرحیم

ذلک الکتاب لاریب فیه هدی للمتقین

سازمان انتشارات نوارهای درسی افتخار دارد برای اولین بار قرآنی راچاپ ومنتشر نماید که ازلحاظ نفاست وزیبائی چاپ وبی غلط بودن بطور مطلق در دنیای اسلام بی نظیر بوده وبه گواهی وامضاء شش تن از اساتید دانشگاه الازهر رسیده است.

حضرت آیة الله العظمی امام خمینی نیز طی دستخط مبارک خود در حاشیه صفحه اول قرآن نامبرده از زحمات تهیه کنندگان قدردانی فرموده اند.

نشانی: تهران خیابان انقلاب روبروی دبیرخانه دانشگاه تهران صلنتمان ۳۲۲ - تلفن: ۶۶۸۲۲۴

رئیس جمهور

عالیترین مقام رسمی کشور پس از رهبری

در ابتدای جلسه دکتر بهشتی طبق دستور جلسه (که در کمیسیون گروهها آماده میشود) اصل ۸۸ را مربوط به ریاست‌جمهوری قرائت نمود .

اصل ۸۸ ـ " پس از مقام رهبری رئیس جمهور عالیترین مقام رسمی کشور است و مسئولیت اجرای قانون اساسی و تنظیم روابط قوای سه‌گانه و ریاست قوه مجریه را در اموری که مستقیما " به رهبری مربوط میشود ، برعهده دارد " .

این اصل از آنجا که مخالف نداشت پس از چند توضیح مختصر از طرف منتی چند از نمایندگان به رای نهائی گذاشته شد که با ۵۴ رای موافق در مقابل یک رای مخالف و ۲ رای ممتنع بتصویب رسید .

اصل ۸۹ ـ مربوط به خصوصیات رئیس جمهور از آنجا که در کمیسیون گروهها بر سر متن آن توافق حاصل نشده بود طرح آن پس از بررسی بیشتر به جلسات بعد موکول گردید و بجای آن اصل ۹۰ به شکل زیر مطرح گردید :

طریقه انتخاب ومدت ریاست جمهوری

اصل ۹۰ ـ"رئیس جمهور برای مدت چهار سال از راه مراجعه مستقیم به آراء عمومی انتخاب میشود و انتخاب متوالی او تنهابرای یک دوره دیگر بلامانع است " .

بدنبال طرح این اصل ریاست‌مجلس(دکتر بهشتی) پیشنهاد نمود :

عبارت از راه مراجعه مستقیم به آراء عمومی از آنجا که بیشتر این عبارت در مورد رفراندوم صدق میکند تا انتخابات بهتر است بجای آن با رای مستقیم مردم نوشته شود که هم با رفراندوم‌اشتباه نشود و هم از نظر عبارتی کوتاهتر باشد .این پیشنهاد مورد موافقت نمایندگان قرار گرفت و عبارت طبق این پیشنهاد اصلاح گردید .

سپس حجت‌الاسلام رحمانی بعنوان مخالف این اصل پشت تریبون قرار گرفت و گفت : اینکه در اصل پیش‌بینی شده است‌که رئیس‌جمهور از راه مراجعه مستقیم به آراء عمومی انتخاب شود چند اشکال دارد وقتی که رهبر که دارای اختیاراتی وسیعتر نسبت به ریاست جمهور است از طریق مجلس خبرگان انتخاب میشود چرا باید رئیس جمهور به طریق دیگری انتخاب شود برای حفظ تعادل لازم است که رئیس‌جمهور از طریق مجلس شورای ملی برگزیده شود . این طریقه انتخاب مزایای به شرح زیر دارد . اولا " ، معطلی کمتری دارد . دوما " ، مخارج سنگین انتخابات را ندارد ، سوما " ، بعداز عزل رئیس‌جمهورانتخاب رئیس جمهور جدید بفوریت امکان‌پذیر میباشد .

بدنبال سخنان‌رحمانی از آنجا که‌آقای خزئلی ازجهات‌دیگری با این اصل مخالف بودند طبق آئین‌نامه داخلی مجلس به ایشان اجازه داده شد که بعنوان مخالف بعدی صحبت کنند .

خزعلی : در اصل ۹۰ پیش‌بینی شده که رئیس جمهور برای مدت چهار سال با رای مستقیم مردم انتخاب میشودو انتخاب‌مجدد او بصورت‌متوالی تنها برای یک دوره دیگر بلامانع است .

فلسفه قسمت اخیر اصل (ممنوعیت‌انتخاب رئیس‌جمهور بیش‌از دو دوره متوالی) این است که کسی که قدرت را در دست می‌گیرد نتواند برای مدت مدیدی آن را حفظ کند و به اصطلاح بر مردم مسلط نشود . حال این سئوال مطرح میشود : اگر فرد لایقی که به سمت ریاست جمهور برگزیده شد و بیم قبضه قدرت از طرف او نرفت انتخاب‌مجدد او برای دوره سوم باتوجه به اصل فوق با اشکال مواجه میشود و آنوقت است که ما دست مراجع تصمیم‌گیرنده مملکتی (رهبری ـ شورای نگهبان) را می‌بندیم و عملا " کشور از وجود چنین فرد لایقی محروم میکنیم بدین جهات من پیشنهاد می‌کنم که حتی اگر میخواهیم چنین محدودیتی را قائل شویم لااقل یک استثناء بیاوریم و بگوئیم "انتخاب مجدد رئیس جمهور برای بیش از دو دوره‌متوالی ممنوع است جز افرادیکه صلاحیت آنها مورد تائید رهبر یا شورای رهبری باشد و مردم هم آنها را قبول داشته باشند .

پس از سخنان خزعلی ، مکارم شیرازی بعنوان موافق ضمن‌اشاره به سخنان آقایان رحمانی و خزعلی یادآور شدکه هیچکدام از دلائل آقای رحمانی قانع‌کننده نیست ، رئیس‌جمهور باید بواسطه اختیارات وسیعی‌که دارد پیوند مستقیم و بلاواسطه‌ای با مردم داشته باشد و این پیوند مستقیم تنها با مراجعه به آراء عمومی امکان‌پذیر است .

انتخاب رئیس جمهور از طریق مجلس شورای ملی این پیوند مستقیم را از بین می‌برد که در نتیجه رئیس جمهور از قدرت کافی برای تصدی مسئولیت سنگینی که دارد برخوردار نخواهد بود .

مکارم شیرازی در قسمت دیگری از سخنان خود مقایسه انتخاب رهبری را با رئیس جمهوری قیاس مع الفارق توصیف نمود و گفت : مسئله فقاهت و شرائط‌آن از جمله امور تخصصی است که تشخیص آن فقط از عهده خبرگان برمی‌آید درصورتیکه انتخاب رئیس‌جمهورواجد این خصوصیت نیست و مردم عادی نیز بخوبی میتوانند رئیس‌جمهور خود را انتخاب نمایند . مکارم سپس افزود : آقای خزعلی اشاره نمودند به اینکه در مورد افراد لایق استثناء قائل شویم و انتخاب او را برای بیش از دو دوره متوالی اجازه بدهیم ، در جواب ایشان‌باید گفت وقتیکه یک نفر به قدرت میرسد اگر این قدرت ادامه داشته‌باشد به فساد و دیکتاتوری منجر میشود ، از این رو ما خواسته‌ایم که کسی که به سمت رئیس جمهوری انتخاب می‌شود بیش از دو دوره متوالی قدرت را در دست نداشته باشد تا از این خطر جلوگیری‌کنیم .بعلاوه کار ریاست جمهوری یک کار سنگین و خرد کننده است ، و کسی که ۸ سال در این مقام انجام وظیفه کرده باشد حداقل چهار سال که به اندازه طول یک دوره ریاست جمهوری است‌به استراحت احتیاج دارد از طرف دیگر قوانین باید شمولیت داشته و جنبه استثنائی نداشته باشد ، بعلاوه اگر این جنبه استثنائی پیش‌بینی شود راه را برای همه باز کرده‌ایم و آنوقت است که‌تشخیص لایق از غیرلایق عملا " مشکل شده و خطر دیکتاتوری و استبدادی که بدان اشاره کردم از بین نخواهد رفت .

بدنبال سخنان آیت‌الله مکارم شیرازی دکتر بهشتی گفت از آنجا که طبق آئین‌نامه داخلی دو مخالف و یک موافق راجع به اصل فوق صحبت کرده‌اند قاعدتا " نباید مخالف دیگری اجازه صحبت داشته باشد ولی چون آیت‌الله منتظری از جهت سومی که هیچیک از مخالفان بدان اشاره نکردند با اصل مخالفند اگر آقایان اجازه بدهند ایشان صحبت کنند . این امر مورد موافقت نمایندگان قرار گرفت و به آیت‌الله منتظری اجازه داده شد که مخالفت خودرا اعلام کنند .

شورای ریاست جمهوری

آیت‌الله منتظری : من ازاول با این پیشنهادکه یک‌نفر رئیس‌ـ جمهورباشد مخالف بودم ،مگر به‌آیه " امرهم شورابینهم " استثنائی وارد شده و گفته شده "الامن‌ریاست جمهور" .

من معتقدم که اگر قدرت را به یک فرد بدهیم به صلاح مملکت نیست ، ما در کشورهای خارج دیده‌ایم که روسای جمهوری بوده‌اند که ریاست خود را مادام‌العمر کرده‌اندو خودرا علیرغم میل وخواست مردم به آنها تحمیل نموده‌اند . **من پیشنهادمیکنم بجای‌یک رئیس‌ـ جمهوری شورای ریاست جمهوری داشته باشیم که در امور مملکتی با نظر و مشورت همدیگر تصمیم بگیرند .** آیت‌الله منتظری در قسمتی دیگر از سخنان خود اضافه نمودند : **مقام و قدرت سکر می‌آورد و سکر قدرت بالاترین سکرها است از این رو دادن اختیارات به یکنفر عملا " به دیکتاتوری و استبداد می‌انجامد .**

پس از سخنان منتظری دکتر بهشتی درخواست نمود که یکی از نمایندگان موافق اصل جواب آیت‌الله منتظری را بدهند ولی ازآنجا که نمایندگان معتقد بودندکه در جلسه گروهها این‌مسئله مطرح نشده و اصولی که در دستور جلسه آمده مربوط به ریاست جمهوری است نه شورای ریاست جمهوری ، توافق شد که این پیشنهاد بعد از طرح در کمیسیون گروهها درصورتیکه مورد موافقت قرار گرفت در جلسه علنی طرح شود .

سرانجام اصل ۹۰ بشکل زیر به رای گذشته شد که با ۵۲ رای موافق در مقابل ۶ رای مخالف و ۶ رای ممتنع به تصویب رسید .

اصل ۹۰ ـ " رئیس جمهور برای مدت چهارسال با رای‌مستقیم مردم انتخاب میشود و انتخاب مجدد او بصورت متوالی تنها برای یک دوره بلامانع است " .

نامزدی ریاست جمهوری

اصل ۹۱ ـ " نامزدهای ریاست جمهوری باید قبلا " آمادگی خود را رسما " اعلام کنند . نحوه انجام انتخاب رئیس جمهوری را قانون معین میکند " .

پس از طرح اصل فوق چند تن از نمایندگان سئوالات و پیشنهادات اصلاحی خود را بدین شرح مطرح نمودند :

هاشمی‌نژاد : از آنجا که رسما " یک مفهوم ثابت و استاندارد ـ شده ندارد چنانکه ما نامه رسمی ،اعلان رسمی و . . . داریم بنابراین مفهوم رسما " در این اصل چگونه معین میشود ؟

بهشتی : بوسیله قانونی که بعدا " نوشته خواهد شد که دراصل آمده .

گرجی : در این اصل تکلیف داوطلبان منفرد مشخص نشده .

بهشتی : این مسئله را دکتر غفوری در جلسه گروهها مطرح نمودند و کلمه نامزدی نیز در رابطه با مسئله‌ای که دکترغفوری‌عنوان نمودند انتخاب‌شده که هم شامل افرادی باشد که خود داوطلب شده‌اند و هم شامل کسانیکه از طرف گروههای دیگر نامزد شده‌اند و خود داوطلب نمایندگی نبوده‌اند .

باهنر : بجای نحوه انجام انتخاب بهتر است نوشته شود برگزاری انتخاب .

بهشتی : تذکر بجائی است .

اصل فوق پس از اصلاح عبارتی به شرح زیر به رای نهائی گذاشته شد :

اصل ۹۱ ـ "نامزدهای ریاست جمهوری باید قبل از برگزاری انتخابات آمادگی خود را رسما " اعلام کنند . نحوه انجام انتخاب رئیس جمهوری را قانون معین میکند " .

نتیجه اخذ رای : با ۵۹ رای موافق ، ۴ رای مخالف و ۱ رای ممتنع به تصویب رسید .

خیرمقدم به میهمانان فلسطین

بدنبال تصویب اصل فوق دکتر بهشتی اعلام نمود از آنجا که مهمانان عزیزی از فلسطین برادر ابوجهاد ـ هانی‌الحسن ودیگر مقامات نظامی و سیاسی فلسطین در جلسه امروز حضور دارند ،مدتی را جهت خیرمقدم‌گفتن به این میهمانان اختصاص میدهیم .

بدنبال اعلام این مطلب اعضای‌هیئت‌رئیسه مجلس(آیت‌الله منتظری ـ دکتر بهشتی ـ دکتر آیت) جایگاه خود را ترک کردند و در پائین جایگاه به مقامات فلسطینی خیرمقدم گفتند .

سپس آیت‌الله منتظری بعنوان ریاست مجلس به نمایندگی از اعضای مجلس خبرگان پشت تریبون قرار گرفت و ضمن خیرمقدم به میهمانان فلسطینی در قسمتی از سخنان خود گفت : همبستگی ما با برادران فلسطینی تازگی ندارد و حتی زمانی که دولت ایران به اسرائیل کمک میکرد دلهای ملت ایران برای برادران فلسطینی می ـ تپید . چنانکه الان نیز دانشجویان ایران جهت همبستگی‌با برادران زندانی فلسطینی که بعنوان اعتراض به دولت غاصب فلسطین در حال اعتصاب غذا هستند اعلام روزه سیاسی کرده‌اند .

آیت‌الله منتظری در ادامه سخنان خود افزودند :امیدواریم همانطور که ملت ایران با همبستگی خود تحت رهبری امام خمینی توانست به پیروزی برسد ملت فلسطین نیز با همبستگی خود تحت رهبری برادر ابوعمار و دیگر سران بتواندفلسطین را ازدست‌اسرائیل غاصب بازپس ستاند .

آیت‌الله منتظری در پایان از مردم ایران خواستند که ضمن کمکهای معنوی از کمکهای مادی به برادران فلسطینی دریغ ننمایند .

ابوجهاد :
مردم فلسطین منتظر پشتیبانی شما وانقلاب شما هستند

سپس برادر ابوجهاد پشت تریبون قرار گرفت و با اشاره به ویژگیهای انقلاب ایران و اثر آن در منطقه گفت :

پیروزی انقلاب اسلامی ایران این حقیقت را به ما نشان دادکه اگر انسان مسلح به یک ایدئولوژی و اعتقاد باشد می‌تواند بدون اسلحه بر دشمن خود پیروز شود . انقلاب ایران به گفته امام خمینی انقلابی بود که با الله اکبر پیروز شد . ابوجهاد در ادامه سخنان خود افزود : تمام جهان اکنون به ایران با تمام تحولاتش می‌نگرند تمام مستضعفین اکنون منتظر قانون و سیاست کلی کشور شما هستند آنها حتی از جریانات این مجلس باخبرند و بیشتر از همه جهان مردم ستمدیده فلسطین چشم به این انقلاب دوخته‌اند .

ابوجهاد در پایان ضمن اشاره به توطئه‌های امپریالیسم آمریکا و اسرائیل در جنوب لبنان و منطقه یادآور شد : مردم فلسطین‌منتظر پشتیبانی شما و انقلاب شما هستند ، آنها با پشتیبانی شما اراده و ایمان خود را افزایش خواهند داد . آنها منتظر پیروزی انقلاب خودشان هستند خصوصا " زمانیکه انقلاب ایران پشتیبان آنهاست . آنها امید دارند که روزی بیت‌المقدس آزاد شود و مرکز نور ایمان و آزادی شود .

دکتر بهشتی در ادامه سخنان برادر ابوجهاد گفت :

امروز برای ما بسی مایه خوشوقتی است که در چنین مکانی میزبان مبارزان و رزمندگان فلسطین باشیم حتی در زمان حکومت ملی انتظار نمیدادیم که روزی برسدکه بتوانیم در چنین مکانی‌میزبان میهمانان فلسطینی باشیم و امیدواریم روزی نیز فرا رسد که بتوانیم جشن پیروزی مردم فلسطین را در اینجا جشن بگیریم .

کیاوش: پیشنهاد می‌کنم ما نیز همانند جامعه روحانیت و دانشگاه فردا را بمناسبت پشتیبانی از مردم فلسطین روزه بگیریم .

یکی از نمایندگان : روزه ما باید بنحو دیگری باشد .

بهشتی : اجازه بفرمائید با دوستان خداحافظی کنیم . سپس بهشتی پائین آمد و با ابوجهاد و سایر همراهان وی خداحافظی کرد بعد از خداحافظی مجلس مجددا " وارد دستور جلسه شد .

نحوه انتخابات

اصل ۹۲ از طرف دبیر مجلس بدین شرح قرائت شد :

اصل ۹۲ ـ " رئیس جمهور به اکثریت مطلق آراء شرکت‌کنند ـ گان انتخاب‌میشود ، ولی هرگاه در دور نخست هیچیک از نامزدها چنین اکثریتی بدست نیاورد ، روز جمعه هفته بعد برای بار دوم رای گرفته میشود . در دور دوم تنها دو نفر از نامزدها که در دور نخست آراء بیشتری داشته‌اند شرکت میکنند ، ولی اگر بعضی از نامزدهای دارنده آراء بیشتر از شرکت در انتخابات منصرف شوند ،ازمیان بقیه دو نامزدی برای انتخاب مجدد معرفی میشوندکه در دور نخست‌بیش از دیگران رای داشته‌اند " .

سبحانی : دو نکته را متذکر میشوم یکی اینکه در مورد جمعه آینده که ممکن است وقت کافی‌نباشدو با این‌طریق باعث محدودیت در برگزاری انتخابات شویم . نکته دیگر در مورد کلمه بعضی است ، آیا مقصود ازبعضی همان دو نفر است یا خیر ؟

بهشتی : در مورد نکته اولی چون انتخاب رئیس جمهوراهمیت دارد باید فاصله کوتاه باشد حد اقل فاصله رعایت شود .اما در مورد " بعضی " باید توضیح دهم که ممکن است ۵ نفر از نامزدها پشیمان شوند و همان دو نفر اول باقیمانده باشند .

غفوری : امیدوارم که در نظام جمهوری اسلامی مردم تکلیف خودشان را بدانند و در انتخابات شرکت کنند . از ۳۶ میلیون نفر ۲۲ میلیون نفر حق رای دادن دارند ، اگر یک روزی ۳ الی ۴ میلیون از این ۲۲ میلیون شرکت کردند چه میشود بنابراین پیشنهاد میکنم یک حد نصاب مثلا " $\frac{1}{5}$ یا $\frac{1}{4}$ از کل جمعیت برای انتخاب رئیس ـ جمهور ذکر شود .

بهشتی : اگر این مقدار نشد تکلیف رئیس جمهور چیست ؟

یزدی : کلمه نامزدها زیاد تکرار شده بهتر است گفته شود (اگر بعضی از آنان که آراء بیشتری دارند) .

بهشتی : پیشنهاد خوبی است .

فاتحی : در دور دوم ما به نامزدهائیکه آراء بیشتری در دور اول داشته‌اند اجازه شرکت میدهیم ، اگر آن نامزدها منصرف شدند تکلیف چیست ، بهتر است به آنهائی‌هم که در دور اول رای کمتری آوردند اجازه شرکت در دوره دوم را بدهیم در چنین صورتی ممکن است در دور دوم این عده رای بیشتری بیاورند .

ربانی شیرازی : اگر رئیس جمهور با رای ملت انتخاب می‌شود منظوراین است که پشتوانه مردمی داشته باشد اگر رئیس جمهور با چیزیکه در بالا آمد و انتخاب شد و پشتوانه اکثریت ملت را نداشت چطور میشود ؟ باید یک حد نصاب مشخص شود .

منتظری : انتخاب رئیس جمهور در دور دوم هم‌باید بااکثریت مطلق باشد . نصف بعلاوه یک میشود اکثریت نسبی‌یاددوسوم آراء‌را بیاورد . بنویسید آنکه اکثریت مطلق آورد رئیس جمهور است .

قرشی : راجع به اکثریت مطلق و اینکه اگر هیچیک از نامزدها چنین اکثریتی نیاورد توضیح دهید .

بهشتی : فرض کنید اگر ۱۵ نفر نامزد باشند و در انتخابات ۱۴ میلیون نفر رای دهند ، نفر اول ۷ میلیون و ۱ رای‌میاوردو بقیه ۹ نفر ۱۴ میلیون رای باقیمانده را ، انتخابات تمام است چون یکنفر نصف بعلاوه ۱ را آورده ولی هرگاه یکنفر ۶،۹۹۹،۹۹۹ رای و یا ۷ میلیون رای آورد و بقیه را هم دیگران ، این اکثریت نسبی است و با وجود اینکه اکثریت مطلق نصف بعلاوه ۱ نیست در این حالت از فرمول دوم استفاده میشود ، از دو نفر که بیشتر از همه رای آورده‌اند در دور دوم نامزد میشوند .آنکه اکثریت‌مطلق آورد انتخاب میشود .

عرب : پیشنهاد اصلاحی دارم بجای کلمه رای گرفته می‌شود بنویسید اخذ رای میشود .

خوئی : ممکن است یکی از نامزدها در دور اول ۷ میلیون رای بیاورد و انتخاب نشود ولی در دور دوم که‌نامزد کمتر است با ۳ میلیون رای انتخاب شود ، در این حالت چه باید کرد ؟

بهشتی : این برای این است که بن‌بست در یک کشور از هر حالتی بدتر است این برای شکستن بن‌بست است .

اصل ۹۲ مجددا " از جانب دکتر بهشتی برای اخذ رای قرائت شد که با ۵۴ رای موافق در مقابل ۵ رای مخالف و ۵ رای ممتنع به تصویب رسید .

نظارت بر انتخابات

اصل ۹۳ ـ " مسئولیت نظارت بر انتخابات ریاست جمهوری‌بر عهده شورای نگهبان و قبل از تشکیل نخستین شورای نگهبان بر عهده انجمن نظارتی است که قانون تعیین میکند " .

سبحانی : در پیش‌نویس انجمن نظاره بوده چرا در اینجا عوض شده ؟

بهشتی : پیرامون این اصل صبح بحث شده اجازه بدهید اصل را به رای بگذاریم .

اصل۹۳ـ به رای گذاشته شد که با ۵۹ موافق ، ۱ مخالف‌و ۴ممتنع تصویب شد .

تمدید مدت ریاست جمهوری درزمان اغتشاش

اصل ۹۴ ـ " اگر کشور دچار اغتشاش باشد و مدت ریاست ـ جمهوری پایان یابد و انتخاب رئیس جمهور جدید ممکن نباشدرئیس جمهور با تصویب مجلس شورای ملی و شورای نگهبان و دیوان عالی کشور و تائید رهبری برای مدتی محدود که تعیین خواهندکرد به کار خود ادامه میدهد " .

موسوی تبریزی : شاید اغتشاش از سوی خود رئیس جمهور باشد و اغتشاش صرفا " یک تاکتیک سیاسی باشد ،اگر اینطورشد و اغتشاشی در مملکت بوجود آمد آن رئیس جمهور نباید دوباره رئیس جمهور باشد این مثل آن ضرب‌المثلی است که روزی طفلی در بغل مادرش گریه میکرد یک سیاه آمد که بچه را ساکت کند گریه بچه شدیدتر شد به او گفت‌یک به‌این بچه از دست تو است اگر بروی بچه هم آرام خواهد [illegible] این وجود بهتر است برای مدت اغتشاش شورای

در صفحه ۱۲

تشکیل نمایشگاه بین‌المللی مواد غذایی و ماشین آلات کشاورزی

باتوجه به‌اولویت خاصی که دولت موقت جمهوری اسلامی ایران برای بخش کشاورزی قائل است بمنظور بالا بردن آگاهی‌های عمومی در زمینه فعالیتهای کشاورزی نمایشگاهی تحت عنوان ـ " نمایشگاه بین المللی مواد غذایی و ماشین‌آلات کشاورزی " از تاریخ ۲۹ آبانماه لغایت ۵ آذر ماه بمدت هفت روز در محل نمایشگاه بین‌المللی‌ایران برگزار خواهد شد .

بدینوسیله از کلیه تولید کنندگان محصولات‌کشاورزی و فرآورده‌های دامی و صاحبان صنایع کشاورزی وصنایع دستی روستائی که‌مایل بعرضه محصولات خویش در این نمایشگاه‌میباشند دعوت میشود که جهت کسب اطلاع بیشتر در تهران به‌سازمان‌ترویج کشاورزی واقع در بلوار کشاورز و در استانها به‌ادارات کل کشاورزی اداره ترویج مراجعه تا با توجه بوضع کمی و کیفی محصولات ترتیب شرکت ایشان در این نمایشگاه داده شود .

وزارت کشاورزی و عمران روستائی

قابل توجه کارفرمایان محترم ۱ـ۸

/م الف
جه‌کارفرمایان محترم
ه قبه شعب تامین اجتماعی تاپایان روز ۱۳۵۸/۱۲/۸
ستهٔ نقد یا تقسیط حق بیمه معوقه لغایت اسفند ۱۳۵۷
۱۸٪ جریمه دیرکرد و ۱۲ مبلغ حق بیمه جریمه
ثبت معاف شوید . ۱۲

سازمان تامین اجتماعی

۸۴۰۳۴۶

فرش‌شایان
بهترین‌خریدار قالی
قالیچه کهنه‌ونو جهت
صادرات کاخ‌سابق
۶۶۱۰۶۹ و ۶۶۶۲۳۰

فرش‌هاشمی
بهترین‌خریدار قالی
قالیچه کهنه‌ونوجهت
صادرات کاخ‌سابق
۹۳۶۹۵۹ و ۹۳۵۱۴۰

تزئینات

موسسه تزئینات ارکیده تزئین فوری کاغذ دیواری ، موکت ، پرده کرکره پارچه ای ، نقاشی وتعمیرات ساختمان۸۵۲۶۲۵

گمشده

کارت بازرگانی شماره ۲۶۷۱۰ درتاریخ ۵۸/۳/۶ مفقود گردیده ازدرجه اعتبار ساقط است .

بسم الله الرحمن الرحیم
ب لاریب فیه هدی للمتقین

ت نوارهای درسی افتخار دارد برای اولین بار
شر نماید که از لحاظ نفاست و زیبائی چاپ
ر مطلق در دنیای اسلام بی نظیر بوده و به گواهی
اساتید دانشگاه الازهر رسیده است .
یة الله العظمی امام خمینی نیز طی
ر حاشیه صفحه اول قرآن نامبرده را از زحمات
مدردانی فرموده اند .
ان انقلاب روبروی دبیرخانه دانشگاه تهران
ن ۳۲۲ ـ تلفن : ۶۴۸۲۲۴

امام درقم ۵۸ ...

ازصفحه ۴

امام برمیگردد ، ازلابلای دشمن انبوه‌که کرداکردش را حلقه زده اند ازهمه گروهها وتیپ ها وحزب هاووعاظ السلاطین که دادگاههای ویژه باخیال راحت آنهارا آزاد میکنند ، به سختی ودشواری همان یاران صمیمی وپابسته اش رامی‌بیندکه‌این باردهانهای آنهارا بسته اند آنهائی که حق گویان امت اند امام بردشمن می‌تازد امانه برآمریکا ، که برای جنگ بادشمن اول یاران‌را آزادکند باشمشیر گداخته اش تصمیم دارد حلقه محاصره رابشکندولی درمیان خیابانهاوکوچه هااین بار همین روشنفکرانی راکه اسم بردم ، همان روشنفکرانی‌را که برای درهم شکستن انقلاب حتی ازبختیارهم نگذشتندوازاوهم دفاع میکردند آنهارامی‌بیند . اماآنهارا می‌بیند این بارکه لباسهای نظامی پوشیده اندوبرتانک های کارترسوار اند . روشنفکرانی رامی‌بیند ، مسلسلهای مائوومارکس رادردست گرفته اند . روشنفکرهائی‌رامی‌بیند که سپرهای بکین رابرسردارند . بله امام روشنفکرانی رامی‌بیندکه برتانکهای کارتر سواروسلسلهای مارکس ومائوراردست گرفته اندوهرلحظه حلقه محاصره راتنگ ترمی‌بیند . چهره امام برافروخته خون سراپایش رافراگرفته چشمهانش میدرخشدوبه چیزی که فکرنمیکندخودش است وبه آنچه که می‌اندیشد مکتبش است وهمان معدود یاران . توده گریان‌است مردم که همه امیدشان‌امام است وبوده است وبدنبال او بوده اند همان مردمی که حرکت آفرینند اینهاهمه گریانند وهمان معدود یارانیکه بایدشکل حرکت اجتماعی ما بدست آنهاباشد ، آنهادیگر دست وپاودهنشان بسته شده است . امام اینجا داد می‌زنند " هل من ناصر ینصرنی " .

واین چون تجزیه‌ای در اجتهاد است به آن آدمها متجزی میگویند . امام علی الظاهر تقلید از متجزی را جایز میدانند . یعنی شخصی میتواند در مسائل‌عبادی از کسیکه به درجه اجتهاد رسیده تقلید کند ، ودرمسائل سیاسی از دیگری ودر مسائل اجتماعی از شخص سوم . حال اگر کسی در مسائل کلی عبادی یاغیرعبادی تخصص پیدا کند چگونه بتواند در مسائل جزئی وموضوعات دخالت کندمثلا" این متخصص در شهادت حکمیه حق دارد بگوید نوشیدن‌شراب حرام است ، و اما آن مایعی که جلوی من است آیا شراب است یانه ، این به او هیچ ربطی ، یعنی او ویکنفر نظامی در اینجا یکی هستند ، هیچ فرقی باهم نمیکنند . باید یک شراب خورده بیاید وبگوید این شراب است ، ویا اینکه شیمیست . ویا مثلا" این فقیه نمیتواند در موضع‌گیری جنگی دخالت کند . این احتیاج دارد به اینکه یک نظامی کارکشته‌و کوه ودشت گشته بیاید وبگوید از اینجا باید رفت وچه باید کرد . فقیه در مسائل نظامی فقط میتواند بگوید اگر آمریکا یا هر کافری به ایران حمله کرد باید از مرزهای مملکت اسلامی در صورتی که صلاح مسلمین باشد ، چون ممکن است که صلاح نباشد لازم باشد یک مقداری اجازه بدهیم که دشمن بیاید تو تا بتوانیم بهتر به او بتازیم . اگر صلاح باشد باید دفاع کرد . وافرادی که کشته میشوند ، شهیدند وحکم شهید دارند وحکم شهید هم چیست؟ اما چه موضع‌گیری مصلحت مردم است وچگونه بایددفاع‌کرد ، دراین مسئله فقیه بایقال یکی است . نظامیون وسیاسیون متعهد میخواهدکه به این فقیه یا به این مسئله بطورکلی رسیدگی کند. فقیه میگوید نظامی وسیاسی باید خائن نباشد ، حالا نصیری خائن است یانه ،هویدا خائن است یانه ، اینرا خبرگان میدانند . فقیه هم ممکن است بداند اما این مربوط به فقاهتش نیست فقیه بنابه قانون خدا باید خبره‌ترین ومتعهدترین وبهترین افراد را انتخاب کند برای اینکه اینها بدرد مسلمین بهتر میخورند . واگر غیر از این کرد از ولایت ساقط میشود ومردم میتوانند تمرد کنند .

یکی از بهترین سیاسیون را برای مسائل سیاسی بگذارد . یکی از بهترین علمای اجتماع را برای مسائل اجتماعی بگذارد و همینطور . حال در راس این شورا که اداره مملکت بدست شوراست یک نفر باشد که اگر شخصی از این شوراخواست خیانت بکند وآمریکائی بشه بتواند کنارش بگذاره ، این دیگر مسئله‌ای است که اشکالی‌نداره.. تازه آمریکائی بودن و خیانت کردنش هم به عهده فقیه نیست ، بلکه اهل خبره ومتخصص وملیون هستند که میفهمند این خائن است یاخائن نیست . فقیه فقط میگوید خائن نباید باشه ، آمریکائی نباید باشه .

حال اگر درراس این شورایکنفرباشد که این فردی که درراس واقع میشود دارای یک شرایطی هم هست که من درآینده‌شرح میدهم وبهتر است ، واصولا شورا مملکت را اداره کند بهتراست ، یابصورت طاغوتی قدیم ، فقط شاه رابرداشته ای وجاش را رئیس جمهور گذاشته ای ، همان کاخ نخست وزیری وهمان دستگاه وهمان عرض وطول ادارات ووزارتخانه ها وهمان باندبازیهای قدیم درقالب جمهوری اسلامی ، وحاکم برهمه دلار آمریکائی . مامیخواهیم مملکت شورائی باشد .ویک‌فقیه که شرایطش راحدامعین کرده ، بعدا ذکرمیکنم شرایطش را ، اینهم درراسش‌باشد ، دلارآمریکائی چی‌چیه؟ یک دروغ اگراین فقیه بگوید ولایتش سلب میشود ، وقتی ولایتش سلب شد ، خودخبرگان عدول اداره میکنند ، دیگر این فقیه‌رانمیخواهند البته یک فقیه دیگر که ممکن است دروغ نباشد ، بیاید جای این ، اماگراوهم دروغ گفت ، میرود کناره اصولا اگر اینکاررا نکنی پس چه تغییر بنیادی داده ای؟ نظام اقتصادی که مثل قدیم ، نظام حکومتی هم که همانجور مثل قدیم ، سایر نظامها هم که مثل قدیم ، تاابدالدهر که مثل نظام شاهنشاهی‌هستیم ؟ بهرحال تادیروز رئیس کلانتری شاهنشاهی‌میگرفت ومیزد ، امروز رئیس کلانتری جمهوری اسلامی ، میگیرد ومیزند ، دوتاچیز دیگر هم اضافه شده است ، یکی پاسدار است ودیگری هم کمیته ، بابا مردم‌کفری‌شدند ، آخه یک تغییری باید بدهیم ، برویم سرمطلب ، بهترین متخصص را هم که فقیه باید حتمابگمارد ، تازه بهترین متخصص را هم ، کماردنش هم بافقیه نیست ، بلکه قبولش بافقیه است ، ببینید فقیه خودش انتخاب نمیکند وخودش نمیگذارد ، چون متخصص نیست ، پس از گماشتن متخصصین ، یکنفرمسئول را آن بالا ، آنوقت ، تازه فقیه می‌آیداین را قبول میکند ، اگر او بهترین متخصص بود ، اینجوری است مطلب تازه مابعدابایدبیائیم چکارکنیم که اوبهترین متخصص است یانیست ، اینهم باز به فقیه مربوط نیست . چون ازمتخصصین درهرفن باید مابپرسیم گفتم این کارفقیه نیست ، کارمتخصصین است ، فقیه میگوید : فقط بهترین متخصص امور سیاسی بایدباشد ، حالا این‌بهترین متخصص : حسین است یاحسن ، این کارفقیه نیست ، این مربوط به فقیه نیست ، فقیه دراین مرحله باسایرمردم‌یکی است ، واین به خودمتخصصین مربوط است ، متخصصین خودشان باید بنشینند وبهترینشان راانتخاب کنند ، یکی را برگزینند ودرراس قراردهند ، بهترین متخصص درمسائل اقتصادی ودر مسائل اجتماعی وفرهنگی ونظامی ، اینهارا بیایند درراس قراردهندونام کارهارا اینها انجام بدهند ، فقیه هم حق ندارد ، غیرازاینهارا انتخاب کند ، خوب ، حالا فقیهی‌که حق ندارد غیرازبهترین افرادرا درهررشته ومتعهدین‌ومسئول ـ ترین ومتدین ترین افرادرا درهررشته‌انتخاب کند ، بهتراست یایک حکمه پوش آمریکائی ؟ که خودرا درمقابل خداهم مسئول نمیداند؟ حالا اسمش رامیخواهید نخست وزیر بگذارید ویامیخواهید اسمش رارئیس جمهور بگذاریدآن فرق نمیکند درست است که اگرنظام را بهمین صورتی که هست ، مانگهداریم وتغییرندهیم دوگانگی‌قدرت بوجود می‌آید ، ولی اگرشورائی‌نکنیم وبصورت فعلی باشد اما درهمین صورت هم دوگانگی است که همیشه طرف حق فقیه است وطرف باطل نخست وزیر ورئیس جمهور است ، چرا؟ برای اینکه فقیه که بغیرازصالح ترین افرادرا نمیتواند انتخاب کند ، اگر انتخاب کند ، ولایتش سلب میشود ، توجه کنید : به بینید ، من چه میگویم ، فقیه اگر بهترین افرادرا انتخاب نکندولایتش سلب میشود ، حالا رئیس جمهور ، این آدم اگربخواهدبهترین افرادراانتخاب بکند ، همان کاری است که فقیه کرده وفقیه هم که خودش انتخاب نمیکند ، متخصصین انتخاب میکنند ، واگرهم بهترین افرادرا انتخاب نکند ، متعهد ـ ترین ومسئولترین افرادرا انتخاب نکند ، اودرطرف باطل است ، پس حق با فقیه است .

میزند : هل من ناصرینصرنی ؟ ویک روشنفکراد کلن‌زده باشادی فریاد میزند : خمینی کشته شد آری که امام شهید میشود .

خبرنگار : شما الان جمله‌تان را باوالسلام تمام کردید ولی هنوز توده‌ها هستند وهنوز امام هست . وهنوز توده‌ها به دنبال امام در راه حفظ مکتبشان ، در راه نگهداری اسلام ودر راه برقراری یک حکومت اسلامی هنوز مبارزه میکنند . هنوز بدنبال امامشان ، بدنبال رهبرشان آن راه را ادامه میدهند .

واین فاجعه ، فاجعه‌ای که در صورت نبودن‌توده‌ها ، درصورت آگاه نبودن توده‌ها امکان وقوعش هست به آگاهی توده‌هاست مسلما" چنین امکانی را پیدا نخواهند کرد . شما گفتید خیلی خسته شدم ولی هنوز دوتا سئوال دیگر باقی است . اجازه بدهید به سئوال دوم برسیم ـ سئوال‌در مورد ولایت فقیه ونظریه شما درمورد ولایت فقیه .

ج ـ سیداحمد :ولایت فقیه از اصول مسلمه اسلامی است مسئله‌ای را که راجع به این موضوع میگویم میتواند درست باشد ویا غلط، ذین‌مجموعه‌ایست ازمسائل عبادی ، سیاسی ، فرهنگی ، اجتماعی ، نظامی واقتصادی دروس قدیمه وجدیده ندارد یک سری از دروس را در مدارس ساحت قدیم میخوانند ویک سری از مسائل اسلامی را در مدارس ساحت جدید، یعنی‌روی‌نیمکت‌ومیز مینشینند. دروس قدیم وجدید نیست . مدارس قدیم و جدید مجتهد کسی است که در .شبهات حکمیه تخصص پیدا میکند حال یکی درشبهات حکمیه مسائل عبادی مجتهدمیشود یکی در مسائل سیاسی ، ویکی در مسائل اجتماعی ویکی در مسائل اقتصادی . حال اگر کسی در مسائل سیاسی ، به همان صورت که گفتم یعنی توانست دراحکام متردده سیاسی استنباط کند وموضع سیاسی اسلام را مشخص کند وحکم بدهد و در دروس دیگر تخصص نداشته باشد این آدم حق ندارد در امورعبادی که مجتهد دیگری در آن تخصص دارد ، دخالت‌کندوهمینطوربعکس. وهمنطوراگرکسی، اقتصادی وفرهنگی واجتماعی مجتهد شد ، حق ندارد در مسائل سیاسی وعبادی که مجتهد نیست دخالت کند .

یک مسئله دیگر باز این است که ولایت فقیه در موضوعاتی است که مردم قطع نداشته باشند و الا اگر من قطع دارم که این مسئله‌ای که فقیه می‌گوید خلاف است مثلا میرزای شیرازی تنباکو را حرام کرد من اگر قطع داشته باشم که این موضع‌گیری باطل است . خوب ولایت فقیه قطع می‌شود . پس ولایت فقیه روی موضوعاتی است که مردم عادی و متخصص قطع نداشته باشند والا اگر خبرگان که در راس هستند قطع داشته‌باشند که‌موضع‌گیری فقیه درست نیست فقیه ولایتش نسبت به آنها قطع میشود . این هم یک مسئله .

مسئله دیگر اینست که همانطور که گفتم مثلا یک مجتهد در مسائل سیاسی در استنباط خودش گفت که این معاهده در چه شرایطی لازم است . تازه در همین صورت بیشتر ازاین حق ندارد باید خبرگان بنشینند و حسابی بررسی کنند و راه و روش قرارداد بستن را و دوز و کلکش را و شناختن دور و کلک ، و بعد خنثی کردن آنها را همه با خبرگان است این دیگر به فقیه مربوط نیست توجه داشته باشید چه میخواهم بگویم . این هم یک مسئله.

یک فقیه وقتی با بودن اصلح حق انتخاب صالح را ندارد یعنی اگر کسی در مسائل اقتصادی از بقیه‌خبرویت بیشتری دارد یعنی بزرگترین اقتصاد دان است و یکنفر در مسائل اجتماعی و یکی دیگر در مسائل نظامی ، فقیه نمیتواند و حق ندارد که از شخصی که تخصصش کمتر است از آن انتخاب کند ولوصالح باشد ولی از او بهتری هست این را نمیتواند انتخاب کند پس به‌بینید تا حالا همیشه طبق این بحث من اینجوری بود که ولایت فقیه در آنجائی است که آن فرد بهترین باشد . این هم یک مسئله که قبلا"هم گفتم دو باره مثل اینکه تکرار شد خوب من خطیب که نیستم . پس توجه‌باید داشت که‌در دنیای‌امروز با زد وبندهای مختلف اویا باندبازیهای مختلف که بالاخره رئیس جمهورمان در طول زمان چون شاه آمریکائی میشود و نمیتوانیم جلویش را بگیریم چکار کنیم حالا؟ باید کاری بکنیم که رئیس جمهوری در کار نباشد و یک شورائی باشد که‌آن شورا مملکت را اداره کند و آن شورا شورای اسلامی است و در راس‌آن شورا تازه یک فقیه باشد که شرایطش را می‌گویم . یعنی شرایطش را امام صادق علیه‌السلام میفرماید . دو باره من میخواهم این معنی را بگویم که نباید ما زیر بار رئیس جمهور و نخست وزیر برویم که قطعا"آمریکا طالب آنست و اصولا"اسلامی نیست ، اسلامی آنست که باید فقیه در هر رشته خبره‌ترین را قبول‌کندنه‌انتخاب‌قبول‌کند به‌بینید فرق است بین اینکه فقیه خبره را انتخاب کند تا قبول کند انتخاب کار فقیه نیست کار متخصص است . بعد از اینکه متخصصین در هررشته بهترین را انتخاب کردند که آمریکائی نبود دزد نبود ، تخصص هم داشت و بهترین هم بود آنوقت فقیه او را قبول میکند . آنهم چطور آن فقیهی ، که تنها یک دروغ اگر بگویدباید کنار برود .خلاصه برادران زیر بار رئیس جمهور نروید و بیایید‌مملکت را بگوئیم شورا باید اداره کند شورای خبرگان یعنی یکنفر از بهترین‌اقتصاددانها یکنفر از بهترین عالمان اجتماع یکنفر از بهترین سیاسیون یکنفر از بهترین افرادیکه مسائل فرهنگی مملکت ما را میداند یکنفر از بهترین افرادیکه مسائل نظامی را میداند ، زیر بار آمریکا نروید ، اینها راجمع کنید در راس بعد یکنفر را در راس بگذاریم که با یک دروغ اوت است .

روحانیت مسئول ومبارز روی چشم همه است

آمریکا میخواهد دو باره برای ما رئیس جمهوری و نخست وزیر و بهمان صورت قدیم در شکل نظام جمهوری اسلامی درست کند خوب ما نباید زیربار این برویم . شورای خبرگان را بپذیریم که در راسش فقهیی است که‌من دوباره‌می‌گویم که اگر آن شرایط‌را که امام صادق فرموده نداشت فقیه فاسق میشود ولایتش‌ازبین میرود و شورای خبرگان عدول مملکت را اداره می‌کنند ما باید همه قیام کنیم و بگوئیم ما رئیس جمهوری و نخست وزیری‌را نمیخواهیم ما شورای‌متخصص‌میخواهیم باید مملکت را شورای متخصص اداره کند . تنها راه اسلامی حکومت ما هم همین است .

اما شرایط فقیه که حضرت صادق گفته است : قبلا"باید به این نکته توجه داشت که دو تا مسئله است یکی مجتهد شدن و عالم شدن و یکی خود ساختن و عادل شدن . ببینید ممکن است یک مجتهد فاسق و فاجر باشد ومحکوم به‌اعدام که البته دادگاههای قم اعدام نمی‌کند ـ و بعد همه از امام خرج می‌کنند . مگر فلان زن که می‌برید می‌کشید از امام میپرسید که‌آخوندها را بعداز محکومیت می‌آیید از امام میپرسید؟ تازه امام هم نفرمودند . عالم بدون علم هم که زیاد داریم . بحث حالای ما راجع به خودسازی مجتهد است ، که از چگونه مجتهدی در علوم مختلف میشود تقلید کرد؟ چگونه مجتهدی ولایت دارد؟ در ذیل آیه و منهم امیون لایعلمون الکتاب که در مذمت توده محروم یهود است که از علماء خودشان پیروی می‌کردند یک رندی از رنود با اینکه نباید از این حرفها بزند ، که اگر بزند پدرش را لابد باید در آورد ، اما این رند در حالی که رومی کند به حضرت صادق می‌گوید چی شد قصه؟ که یهودی‌ها که از علماشان تقلید می‌کنند آیه قرآن مذمتشان می‌کند ولی شما می‌گوئید ماها باید از علماء خودمان تقلید کنیم . حضرت نمی‌فرماید این فضولی‌ها بتو نرسیده ، تشویقش می‌کند و می‌گوید : بین توده محروم و به اصطلاح عوام یهود با علماء یهود ، بین این دست ،وعوام مسلمانها و علماء مسلمانها ، از یک جهت فرق است و از یک جهت همه مثل هم هستند . یعنی به‌بینید آن توده یهود با علماشان در یک جا ، علما و مردم مسلمان هم در یک جا اینها از یک جهت با هم فرق دارند از یک جهت هم مثل هم هستند . از آن جهت که مثل هم هستند این است که ما هم اگر علما ،مان مثل علما ،یهود بودند که خوب بالاخره آن موقع یک درگیری‌هائی بوده است ، البته بدانید من به علما ،یهود یا افرادی که الان یهودی هستند و در ایران هستند توهین کنم نه یک چنین غرضی اصلا"ندارم ، من می‌گویم امام فرموده که اگر علی و مجتمدین ما صریحا"دروغ بگویند و از رشوه پرهیز نکنند و احکام و قضاوتها را بخاطر رود بایستی و پارتی بازی و رشوه‌گیری تغییر بدهند و در باره افراد و اشخاص عصبیت به خرج بدهند ، یعنی خشک و متعصب باشند و حرف حساب توی کله‌شان نرود و حب و بغض شخصی و این پسر برادرم است آن پسر ـ خاله نوه عمه فلان بزاز است و آن را اگر الان اعدام کنیم سبت سمت روحانی و سیاسی یا نظامی و تجاری‌اش صلاح نیست و آنکه معاون وزارت خانه است آنکه دکتر است و دکتر را که نمیشود اعدام کرد نه این حرفها نبوده چون طبیب کم داریم دکتر را نمیشود اعدام کرد ازاین قبیل مسخره بازی‌ها که یک عمر علی بدون ملاحظه با آنها مبارزه کرد و یک عمر ما شیعه علی ملاحظه‌را پیشه خودمون کرده‌ایم اینها نیست عصبیت نباید بخرج بدهد . یک شرط دیگرحق یکی را نباید به دیگری بدهد یعنی اگر حق یکی را به دیگری داد یعنی یک عالمی باشد که حق یکی را به دیگری بدهد اگر علماء اینطوری بودند چه یهودی چه عیسوی ، مسلمان و چه دارای هر ایدئولوژی و مرام و مکتبی ، امام میفرماید ازاینها نباید تقلید کنی ، حرف اینها را نباید قبول کنید . چرا؟ اگر ما باشیم می‌گوئیم همه این صفات راجع به یک تیپ خاص است و راجع به یک زمان هست وچون دوهفته پیش بود مفید به قید زمان است و اصولا"خطاب‌ها باید دید مال حاضرین است فقط یا مال غایبین هم هست . خطابها شامل آن افرادی که توی مسجد هستند و دارند حرف امام گوش میدهند هست یا آنهائی که بیرون هم هستند را شامل است؟خطابات اگر توی مسجد یکنفر خوابش برده باشد می‌گیرد او را یا نه؟ یا اصلا"بطورکلی ما که در آن موقع‌ها نبودیم ما معدوم بودیم و امام و پیغمبر هم به ما که در آن زمان معدوم بودیم خطاب نمیتواند بکند با این بلاهای خیلی دقیق و واقعا"اصولی ، روایات را از کار می‌اندازیم ولی حضرت جلو این را گرفته است حضرت می‌گوید ، می‌فرماید به حکم الهامات فطری‌بحکم الهامات عمومی ، به حکم سرشت ، هرکس تکوینا" (خوب گوش کنید ، یک امر عمومی ویک امرفطری سرشتی است) تکوینا"در ذات هرکسی هست . تکوینا" در ذات هرکسی این مسئله را قرارداده که هر کسی که چنین اعمالی را داشته باشد نباید قول او را پذیرفت . به‌بینید امام خمینی چه میفرمایند در یکی ازنطق‌هاشان‌گفتند : که اگر عالمی یک دروغ گفت اصولا" ولایتش برامتش قطع میشود و با تنها یک دروغ . برو که رفتی . خوب این صفاتی بود که نباید داشته باشد خوب این صفات را که خیلی‌ها ندارند خیلی از مردم عادی هم ندارند پس باید برویم کسانیکه رشوه نمیدهند ، کسانیکه حق یکی را به یکی دیگه نمیدهند کسانیکه اینجور کارها را نمی‌کنند پارتی بازی ندارند خوب خیلی‌ها هستند دارای چهارچوب‌هستند باید برویم از آنها تقلید کنیم نه اینها تازه صفاتی است که نباید داشته باشد . اما صفاتی که باید داشته باشد تا بتوانیم از او تقلید کنیم : اول :صائنا لنفسه هر فقیهی باید خود سازی انقلابی کرده باشد : هورا و کف و صلوات و پاسدار و ژاندارم و کمیته و ماشین ضد گلوله و وسواس‌های خناس ، و وسوسه‌های خناس‌های داخلی و خارجی همه اینها او را منحرف نکند . خودش را ساخته باشد . درد داشته از همه مهمتر درد داشته باشد این یکی از صفات دومی از صفات : حافظا" لدینه تنها خود سازی فایده‌ای ندارد باید مبارزه کند برای حفظ دینش حافظا" لدینه آنجا صائنا" لنفسه ، خودش اینجا دینش یعنی دینش نه دین خودش ، دین خودش که اگه بود که فقیه و غیر فقیه نمیخواهد باید حافظ دین ، دینش باشد یعنی اگر دید انحرافی در دین بوجود می‌آید خودش را به آب و آتش بزند برود جلو از تبعید و شکنجه و زندان و قتل خودش و بچه‌اش واز این حرفها نترسد بزند خودش را به دریا برای حفظ دینش حافظا" لدینه یعنی تنها خط داشتن کافی نیست از خط باید نگهداری کرد ولو کشته شوی . حافظ لدینه یعنی نه تنها در چهار چوب باشی که‌هرکس‌ش و هر مقام و شخصیت خواست این چهار چوب را بشکند و یا بدتر از شکستن این چهارچوب را لکه‌دار کند ، ازجانت مایه‌بگذاری . خوب این هم یکی ،یکی بعداز حافظا" لدینه میایی سر مخالفا"علی هواه یا مخالفا"لهواه .سرلام و علی باهم دعوا نمی‌کنیم . ممکن است یکنفر خودسازی کرده باشد ، آنصورتی که من گفتم . حفاظت هم از دینش کرده باشد بازهم به همان صورتی که گفتم . اما کسی که صائنا" لنفسه هست این خودسازی کرده ، مخالفت باهواش می‌کند؟ نه‌خیریک‌فرق دارد ، فرقش‌با مخالفا"علی هواه اینست که در صائنا لنفسه صلوات و سوت ، و هورا و کف محرفت نمی‌کند ، اما خوشت ممکن است بیاید این دیگر دست خودت نیست . خدا نیاورد بروزت که وقتی رفتی توی صد هزار جمعیت که همه می‌گویند درود برفلانی اگر این درودها ترا منحرف نکند تازه کافی نیست باید خوشت هم نیاید. مخالفت باآنچه‌که از آن خوشت می‌آید بکنی صلوات و هورا و کف زدن برایت با عدمش یکی‌باشد . اگر مجتهد سیاسی هستی ببرندت توی یک‌مشت آدم قالتاق و کلک و پدر صاحب بچه‌ات را در بیاورند . کف و هورا و براوو هیچ کاری برایت نکند هیچ چیز برایت نباشد . اگر مجتهد عبادی هستی‌نیزنبرندت‌توی یک مشت نا قلا صلوات و سلام بعد پاک هر چه میخواهند به خوردت بدهند. اگر یک مجتهد نظامی هستی سان و رژه و طبل و دهل کارت نکند .بایدنه‌تنهااینهامنحرف نکند از اینها نباید خوشت بیاید .آنوقت‌است‌که‌قابل‌تقلیدی. راستی یک شرط دیگر هم امام فرموده‌اند اما صادق می‌گوید مطیعا"لامر مولاه. این دیگر چه شرطی است ؟ اگر کسی تمام این حرفها و اوصاف را داشت واگر کسی تمام این منکرات راکه قبلا" من اسمش را بردم آنها را هم انجام نداد آن چیزهائی که نباید یک مجتهد قابل تقلید داشته باشد ، انجام نداد ، این دیگر مطیع امر مولاش باشد یعنی چه؟ چرا امام اینجا این را ذکر کرده‌اند . هان گاهی اتفاق می‌افتد که اطاعت امر خدا ترا وادار باید بکند برای مردم محرومت به نفع مردم محرومت برای رساندن مردم محرمیت به یک چیزی کاری کنی که در مقابل تمام روشنفکران در مقابل تمام آن عده‌ای که داد روشنفکری می‌زنند در مقابل تمام آنها آبرویت بریزد ، اگر دست به آن کار بزنی . نزدی هیچ کس چیز بتو نمی‌گوید . هیچ کس تمام مردم مملکت هم توقع ندارند تو یک چنین کاری بکنی و تو دست به چنین کاری بزنی اطاعت از خدا بتو فرصت نمیدهد که به خودت فکر کنی و به اینکه روشن فکر راجع به توجه می‌گوید . اطاعت از الله به نابودی باید بکشاند ترا پس روشن شد که صائنا" لنفسه خود سازی است مطیعا"لامر مولا ، خود سوزی است و یکنفر اگربخواهدسرپرستی مسلمین را پیدا کند از خودسازی باید شروع کند و به خود سوزی کارش می‌انجامد . پس روشن شد که مجتهد در اسلام طبق این روایت احکام و قضاوتها را به خاطر رو در بایستی ورشوه‌ها نباید تغییر بدهد . عصبیت و خشک مقدس بازی در باره افراد مختلف نباید داشته باشد . حب و بغض در کارش نباید باشد . حق یکی را به دیگری نباید بدهد . اینها نه نه نه خود سازی باید کرده باشد . یعنی تشویق و تعریف و سایر چیزها او را منحرف نکند . حافظ دینش به آنصورتی که گفتم وشرح دادم باید باشد . یعنی نه تنها منحرف نشود که باید با انحراف هم مبارزه کند . از تشویق و تعریف نه تنها منحرف نشود خوشش هم نباید بیاید و در خاتمه خود سوزی هم باید داشته‌باشد آنوقت است که بر توده مردم توده مردم محروم و مستضعف است که‌چنین رهبری را برگزینند که چنین رهبری را برگزینند نه بر مجتهد است که خودش را تحمیل کند. به‌بینید می‌گوید فللعوام ان یقلدوه. اما من کان من الفقهاء صائنا" لنفسه ، حافظا" لدینه ، مخالفا"علی هواه ، مطیعا"لامر مولاه ، آنوقت تازه بعداز همه اینها فللعوام ان یقلدوه.بر توده مردم مستضعف است که او را با برگزینند و گردن نهند بر کارهای او. امام فقیه‌را خوب نقاشی و ترسیم می‌کند وبعد بمردم می‌گوید بروید سراغ این الگو و او را انتخاب کنید . البته مطالب زیادی در این روایت است مثلا"یک جا در این روایت می‌گوید اگر ازعلما ، خوداعمال برخلاف و ... شدید و تزاحم بر سردنیا و کوبیدن مخالفین خودشون گرچه مستحق احسان و نیکی باشند و طرفداری از طرفداران خودشان هر چند نا صالح باشند و ادامه دارد ، که خلاصه این علما را کنار بگذارید . در اینجا دو امر مسلم برای ما پیدا شد یکی اینکه مخالفین علما ،هم ممکن است مستحقا احسان باشند آنهم با آنهمه صفاتی که برای علما ، در قبل امام می‌گوید با این وضع مخالفین هم حرف دارند و مستحق احسان این یک امر . امر دوم اینکه ممکن است دور علما ، را آدمهای ناجور بگیرند و باز ممکن است این عالم با اینکه مجتهد است از این عده طرفداری کند که البته دیگر نمیشود در اینصورت از او تقلید کرد اما حرف در اینجا سر تقلید وعدم‌تقلیدنیست دو امری که من در می‌آورم دو امراجتماعی است یک اینکه مخالفین هم حرف حق ممکن است داشته باشند ، حرف حقی که احسان برانگیز است ، مستحق احسان است احسان باید آدم بکند به او در مقابل این حرف و یکی هم موافقین ناجور ممکن است دور یک عالم را بگیرند وآن عالم هم از آنها طرفداری کند از این روایت می‌گذرم سراپا حکایت از بحرانهای روشی که انسان عالم را قرا می‌گیرد و سراپا حمله‌است به این انحرافات ، و سراپا هدایت و نور و رستگاری است . سلام ما بر ششمین پیشوای عالیقدرمان که چه بی‌پروا و ملاحظه آنچه را که میدیده که بر سرامتش از خلافها ، و خلافتهای ناروا می‌آمده تاخته . برگردیم به اصل بحث . اصل بحث راجع به ولایت فقیه است گفتم که علوم مختلفه اسلامی بسیار پیچیده است در هر رشته‌ای یکنفر ممکن است مجتهد باشد . اگر کسی پیدا شد که در تمامی این علوم به مرتبه اجتهاد رسید از نظر علمی و دارای آن صفات سلبی و بثوتیه بود، که در روایت آمده است که چون نبی اکرم و امیر مومنان و ائمه هدی برهمه ولایت دارد نایب اینها می‌شود . این بحث بعقیده من تمام شدنی که نیست باید ساعتها روی آن حرف زد . ولی این حرفی بود که من داشتم وازطرفی‌هم‌هرمجتهدی، امروز این رابابد بداند که یک معضله اجتماعی که گاهی از صدها مسئله مختلف نظامی سیاسی اقتصادی فرهنگی و تداوم ریشه‌های آنها در تاریخ بوجود آمده باین سادگی‌ها قابل حل نیست حل صحیح آن منوط برشناخت دقیق و صحیح تاریخ فرهنگ و اقتصاد و سیاست و نظام است و تازه قبل از اینها روش شناخت صحیح تاریخ و فرهنگ و سیاست و غیره یکی از مسائل پیچیده ایست که‌سالها تحقیق میخواهد و حاصل سالها تلاش خستگی ناپذیر این اندیشمندان و بطورکلی اندیشه و تفکر در زمینه‌های مختلف باید در اختیار یک سیاستمدار گذاشت و با یک اقتصاددان و یا یک نظامی تا آن موضع خودش را منطبق براین شناخت‌ها بگیرد . حالا در اینجا هرکسی سیاستمدار است و هرکسی محقق است آن مسئله دیگری است . خلاصه اینکه: هرجا دعوا بشود ما یکنفر نماینده بفرستیم و دعوا را حل میکنیم این کار نشد اینجا حرف خیلی آدم دارد برای زدن . اشکال اساسی که اینجا است و محل نزاع است در خود ولایت فقیه اینست که ولایت فقیه با تمام آن شرایطی که گفتم با دمکراسی نمی‌سازد . برای اینکه ممکن‌است با تمام آن شرایطی که تو میگوئی ولی مردم نخواهند . این سئوال از آنجا مطرح است که فکرمی‌کنند فقیه می‌آید خودش افراد را انتخاب می‌کند و می‌گذارد سرکار و تازه شناخت منتخبین هم از آن عده‌ای هستند که دور او هستند . ولی اگر ما گفتیم که مردم در هر رشته‌ای متخصصین خود را انتخاب کنند و این متخصصین تعدادی را از خودشان که‌تخصصشان‌بیشتر است انتخاب کنند و آنها همینطور تا برسد به یکی از تمام متخصص تر است تخصصش بیشتر از بقیه است و فقیه هم گفتم ناچار است اصلح افراد را انتخاب کند زیرا اگر کس دیگری را انتخاب کند که تخصصش کمتر باشد خیانت است و از ولایت ساقط میشود . پس نه تنها با دمکراسی سازگاراست که ما را از یوغ آمریکا و روسای‌جمهوری و وزراء ونخست‌وزیران آمریکائی که در آینده می‌آیند در طول تاریخمان اینجوری خواهد شد اینها نجات میدهد چرا برای اینکه اگر فقیه آمریکائی شد و لایت ندارد و باید کنار رود ولی اگر رئیس جمهوری و نخست وزیر آمریکائی نباشد رئیس جمهوری و نخست وزیری نمیشود . خسته شدم و الاحرف خیلی زیاد دارم برای زدن پس‌حکومت‌اسلامی یک‌حکومتی است که بایدشورای خبرگان او را تشکیل بدهند و در راس ان کسی باشد که تنها با یک دروغ ساقط می‌شود . والسلام . ■

وسیعلم الذین ظلموا ای منقلب ینقلبون

بزودی ستمگران خواهند دانست که چگونه سرنگونشان خواهیم ساخت

بمناسبت یکمین سال فاجعهٔ جانگداز مسجد جامع کرمان

....و اینچنین مسجد جامع کرمان، در آتش سوخت!

زمانی که انقلاب شکوهمند و ثمر بخشی مردم در میان آتش و خون به اوج خویش میرسید وفریاد خلق مستضعف پرده ستون و سکوت تاریخ را میدرید و نوید فردای بهروز را میداد ، بهنگامی که تمام راههای استعمار حکومت جنایت پیشه عوامفریب ودیکتاتور سیاه کار رضا خانی بر روی رژیم گذشته بسته میشد و طومار نظام بی انتظام کهن را مردم با فریاد رعد آسای الله اکبر در هم میدریدند ،رژیم منفور شاه برای استقرار حکومت فاشیستی و ناروای خود مفری نداشت جز اینکه بهر خس و خاشاکی متوسل شود ، و آخرین ناله های محتضرانه خویش را سر میداد وهر آن مردم مستضعف را به گلوله می بست انقلابیون را در سیاهچالها در زیر شکنجه های جانکاه به شهادت می رسانید ، مشتی مزدور را اجیر کرده بود تا با چماق به مردم وموسسات عام المنفعه حمله کنند ،مساجد و تکایا را به آتش می کشید و اموال مردم را به یغما می برد ،

در این هنگام بود که یکی از فجیع ترین جنایات تاریخ را مرتکب شد که این جنایت چهرهٔ کریه وی و عمال سر سپرده اش رادرتاریخ نشان داد . و نقشی از رذالت وپستی در صفحات تاریخ رقم زد . این جنایت فاجعه بهآتش کشیدن مسجد جامع کرمان بود فاجعه ای هولناک که بعد از گذشت یک سال هنوز ملت ایران ازاین‌رخ داد غیرانسانی متاثر است .

۲۵ مهرماه سال گذشته رژیم شاه باکمک سر سپردگانش در لوای چماق بدستان و کولی هابه آتش کشیدن مسجد جامع کرمان. چهره منفورخویش را در پیشگاه تودهٔ انقلابی ایران به طریق ناهمگونه ای نمایان ساخت . تلخی این فاجعه بصورت سند زنده ای همچنان در اذهان عمومی باقی ماند تا بصورت‌اراده ای راسخ در امت انقلابی ایران تجلی کند .

در این فاجعه بود که سه عنصر هجوم ، کشتار وآتش سوزی در اذهان مردم به سه واژهٔ انقلابی پیکار پیروزی وشهادت تبدیل شد و توده ها بیش ازپیش بسیج شدند . پیش از آن نیز سینما رکس آبادان توسط عمال رژیم به آتش کشیده شده بود ، واین جنایت وحشیانه روح آدمی و دامن انسانیت را ملکوک کرده بود . در اصفهان نیز به کتابخانه ها و مساجد حمله کردند و کتب مذهبی را سوزانیدند . سپس رژیم مکانهای مقدسه را در شهر ها و مسجد کرمان رامورد هجوم قرار داد ، مشتی چماق بدست و ساواکی به مسجد جامع کرمان حمله‌کردند ، در آنجا به هیچ جنبده ای ترحم نشد تا آنجایی که توانستند زدند ، کشتند ، سوزانیدند ، واموال مسجد رابه یغما بردند . از این زمان بودکه شعار های مردم کوبنده تر وفریاد امت رساتر شد .

"مسجد کرمان را ، خلق مسلمان را ، کتاب قرآن را ، رکس آبادان را ، شاه به آتش کشید ."

چنین فاجعه ای قبلا" یکبار در آبادان بوقوع‌پیوسته بود که رژیم شاه بسیار کوشید تا آنرا به انقلابیون نسبت دهد ولی مردم ایران هوشیارانه این توطئه را در نطفه خفه کردند . چندی بعد برآن شد ندکه بر این فاجعه سرپوش بگذارند از این رو توسط مشتی ساواکی و چماق بدست و کولی فاجعه مسجد جامع کرمان را بوجود آوردند . واقعه چنین روی داد که:

خطیب شوریده ومبارز تازه بر منبر قرار گرفته بود، شعار از هرسو بگوش میرسید ، فضای مسجد را حالتی روحانی فرا گرفته‌بود وشور و شعار کوبنده مردم اردیوارهای مسجد گذشته و خیابانهای اطراف را میلرزانید . بناگاه مسجد در دود و آتش‌و گاز اشک آور غرق شد . حمله جانور صفتان دد منش آغاز شد ، عده ای با چوب و چماق کوبیدندحریم قران رادرهم شکستند لباسهای زنان ودختران وبچه های بیگناه را دریدند . مردم را به رگباربستند وعده ای کولی با چماق بر مردم بیگناه ، زنان پاکباز و کودکان معصوم هجوم آوردند . سپس بر مقدسات امت انقلابی ایران یورش بردند غافل از اینکه موج خروشان‌اراده ٔ خلق هرگز فروکش نخواهد کرد و بزودی گریبان آنان راخواهد گرفت تا قصاصی باشد بر خونبهای شدای بخون خفتهٔ بتاریخ پیوسته.

یورش همچنان‌ادامه داشت همه و همه بادستهای خالی اما اراده ای آهنین چون کوهی استوار در همه حال یکصدا فریاد بر آوردند مرگ‌بر شاه، مرگ بر خائنین و مرگ بر.... در همان حال دختری از نسل شجاعان درحالی که گلوله‌ای بر دهانش اصابت کرده بود در میان آتش ودود فریاد آزادی خواهی سر میداد ، که دژ خیمی سرسپرده ، کولی وار دهانش را با سر نیزه درید و اورا به معراج شهادت فرستاد و مسجد رنگ سرخ شهیدان را بخود گرفت . هنوز بعد از گذشت یکسال دیدن این مکان آدمی را ازدددمنشی مشتی آدم نما بشگفت می آورد . دیوارهای مسجد ، لباسهای دریده وقرآن های سوراخ ، ـ سوراخ شده و نیم سوخته به نسلهای آینده درسی از شجاعت و مقاومت‌خواهد داد و مکتبی خواهد بود برای آزادی و داغ ننگی بر پیشانی دست نشاندگان رسوای امپریالیسم که باتمام نیرو علیه انقلاب اسلامی ایران بسیج شده‌بودند و فرجامش رسوائی وی وخائنین سر سپرده اش بود .

درود ما به رزمندگان راحق که در راه اعتلاء انقلاب اسلامی از ایثار جان دریغ نکردند و شجاعانه کوشیدند تا بر مروجان متدا ولترین‌واژه سر مداران شاه (حقوق بشر و تمدن بزرگ) خط بطلان بکشند .

اعلام روزهٔ سیاسی در سراسر کشور

کرمان ـ خبرنگارانقلاب اسلامی ـ دیروز به دعوت دانشجویان دانشگاه کرمان و دانشسرای عالی حنیف نژاد راهپیمائی عظیمی ، با شرکت طبقات مختلف مردم صورت گرفت . این راهپیمائی بمنظور همبستگی با برادران فلسطینی در بند صهیونیزم ، به دنبال اعلام روزه‌سیاسی انجام گردید

رشت ـ دیروز کارگران کارخانه های کونی بافی و کنف کار رشت به منظور همبستگی با زندانیان سیاسی فلسطینی در اسرائیل ۲ روز ـ اعلام روزه سیاسی نمودند .

زنجان ـ عده ای ازدانش آموزان مسلمان دبیرستان امیر کبیر زنجان وهمچنین گروهی‌ازپاسداران‌انقلاب بعنوان پشتیبانی اززندانیان فلسطینی کهدر زندانهای اسرائیل اعتصاب غذا نموده اند بمدت سه روز روزه سیاسی اعلام کردند .

سنقر ـ از طرف گروهی‌از اهالی وجوانان شهر سنقر طی اطلاعیه ای به‌پشتیبانی از مبارزان‌زندانی فلسطنین روزسه شنبه اعلام اعتصاب غذا وروزه سیاسی کردند . و از همه همشهریان‌خود خواستند که این روز را روزه سیاسی بگیرند .

بازگشایی مجتمع آموزشی دهخدا در قزوین

قزوین ـ خبرنگار انقلاب اسلامی ـ بمنظور بازگشائی مجتمع آموزشی دهخدا در قزوین مراسمی در محل مدرسه عالی غزالی واقع در خیابان خیام این شهر برگزارشد .

در این مراسم ابتدا دونفر از خواهران‌وبرادران‌دانشجو ضمن سخنانی پیرامون وحدت وشهادت در مکتب مترقی اسلام ، شمه ای ازسابقه فعالیت انجمن‌اسلامی این دانشگاه را تشریح کردند ،سپس حجت الاسلام ناطق نوری در بارهٔ ضرورت وحدت روحانی و دانشجو سخنانی ایراد کرد و در پایان این مراسم‌نماز وحدت با شرکت گروهی از روحانیون ودانشجویان و عدهٔ کثیری ازطبقات مختلف مردم به امامت حجت الاسلام باریک بین عضو مجلس‌خبرگان ونماینده امام بر گزار شد ودر پایان بمناسبت همبستگی با زندانیان سیاسی فلسطین در اسرائیل۲روز روزهٔ سیاسی اعلام کردند .

اسامی شهرستانهایی که انتخاباتشان متوقف شد

تهران ـ از سوی وزارت کشور فهرست شهر ستانهائیکه انتخابات حین اجرا در آنها متوقف شد باین شرح اعلام گردید .

شهرستان سلماس، بروجرد ، خلخال ، نهاوند ، سراب ، سردشت ، طالش اسفراین ، زاهدان ، تبریز سراوان همچنین انتخابات استان کردستان در شهرستان های سنندج ، سقز ، بانه و استان آذر بایجان غربی درشهرستانهای مهاباد و سردشت وپیرانشهر بدستور وزارت کشور منحل گردید .

تظاهرات و راهپیمایی در نکاء

نکاء ـ خبرنگار انقلاب اسلامی ـ طبق دعوت قبلی جامعه روحانیت وجامعه فرهنگیان ودفتر حزب جمهوری اسلامی وسپاه پاسداران وبازاریان شهر نکاء در روز هفتم شهدای سردشت وبیاد همهٔ شهیدان‌انقلاب اسلامی ایران مجلس ختمی درساعت ۳ بعد ازظهر روز دوشنبه ۲۳مهرماه در این شهر بر پا شدو پس از آن ،جمعیت حاضر در مجلس که حدود ۱۰ هزار نفر میشدند ودست به راهپیمائی زدند . درضمن راهپیمائی حجت الاسلام عبادی ، پیرامون انقلاب اسلامی سخنانی ایراد کردند . این مراسم درساعت ۵ بعد از ظهر به آرامی پایان یافت .

اعتراض به عکسها و اعلامیه‌های دیواری

لنگرود ـ خبرنگارانقلاب اسلامی ـ امروز گروهی ازمردم بعنوان اعتراض به عکس ها و اعلامیه‌هایی که از طرف هواداران چریکهای فدائی خلق بدر و دیوار شهر الصاق شده است ، دست به راهپیمائی زده وآنها را جعلی وانحرافی خواندند .

راهپیمایان که"حدود ۴۰۰ نفر بودند تکبیرگویان عکس ها واعلامیه هائی را در مسیر شان بود پاره کردند وباداد ن شعارهایی مانند : مرگ بر سه مفسدین ـ دمکرات ، فدائی منافقین ، در میدان شهرجمع شده وپس ازیک سخنرانی کوتاه متفرق شدند .

راهپیمایی مشمولان دیپلمه

بندر انزلی ـ خبرنگار انقلاب اسلامی ـ امروز گروهی از دیپلمه های مشمول بندر انزلی ازجلوی ژاندارمری بندر انزلی تا فرمانداری راه پیمائی کردند و در پایان راه پیمائی این قطعنامه خوانده شد .

۱ ـ ما خواستار حقوق و مزایایی که بدرجه گروهبانی تعلق میگیردوبعد از قیام ملت ایران‌توسط دولت به دیپلمه ها قول داده شد ، هستیم .

۲ ـ رنج ومشقتی که‌چه خود وچه اولیائمان‌در دوران تحصیل متحمل شده ایم چرا باید اینگونه پایمال‌شود؟

۳ ـ در حالیکه هنوز چند ماهی‌از وعده و عید های هیاءت حاکمه در مورد کاهش مدت سربازی ومزایای آن نگذشته است ولی ماشاهد سرپوش گذاشتن روی همه آن‌وعده ها بعنوان (انقلاب شده . .) هستیم .

۴ ـ ما خواهان منطقه ای بودن شهریه استان خود در طول مدت خدمت هستیم .

۵ ـ قائل بودن امتیاز بین دیپلمه های‌وظیفه وپائین تر از دیپلم .

۶ ـ ما حاضریم دوران خدمت‌را در روستا ها انجام دهیم . از دولت و مسئولین امر خواستار رسیدگی فوری به وضعمان هستیم .

برنامه‌های ارتش بمنظور آموزش پاسداران

شیراز ـ خبرنگارانقلاب اسلامی ـ روز یک شنبه ۵۸/۷/۲۲ سپاه پاسداران انقلاب اسلامی فارس وکادر ارتش جمهوری اسلامی مرکز زرهی در منطقه دارنگون۳۶ کیلو متری شیراز یک برنامه آموزش برای آشنائی برادارا ن پاسدار با انواع سلاحها انجام گرفت ـ در این برنامه تیراندازی بوسیله‌جنگ افزارها ی سنگین مثل چیفتن ، ام۶۰ اسکورتیون وتیربار آموزش‌داده شد وبرادران پاسداران واحد آموزش سپاه طرز کار آنها را در محل عملا" مشاهده نمودند . این تمرینات به مدت ۲ ساعت ادامه‌داشت‌و افراد سپاه برنامه های آموزشی دیگری رانیز انجام دادند .

شیخ عباس کبیری آزاد شد

کرمان ـ خبرنگارانقلاب اسلامی ـ پیرو خبر مندرج در شماره ۹۴ روزنامه انقلاب اسلامی درمورد دستگیری شیخ عباس کبیری توسط سپاه پاسداران‌کرمان ، روزگذشته اطلاع حاصل شد که دستگیری وی سوء تفاهمی بیش نبوده است ونامبرده روز بعد آزاد ـ گردیده است .

پیام زیبا کلام

کرمانشاه ـ زیبا کلام نماینده اعزامی نخست‌وزیری در منطقه‌غربی کشور که خبر ربوده شدن وی توسط ضد انقلابیون منتشر شده بود اعلام داشته است که ظرف یکی دو روز آینده به محل باز خواهد گشت

دردرگیری ۲ گروه ازماهیگیران انزلی

یکنفر کشته و ۱۲ نفرمجروح شدند

انزلی ـ خبرنگارانقلاب‌اسلامی در پی جلوگیری ازصید قاچاق در انزلی و آغاز فصل صید برای ماهیگیران شرکت تعاونی شیلات شمال ، روز گذشته‌صیادان‌قاچاق ، با حمله به تورهای مستقر ماهیگیران عضو شرکت تعاونی ، ضمن پاره کردن ۴ تور ماهیگیری ، از انتقال ماهیهای صیدشده به شیلات جلوگیری کردند .

در درگیری ایزگروههایک نفر کشته و ۱۲ نفر مجروح شدند . بموجب گزارشهای رسیده چهل دستگاه قایق موتوری حامل صیادان‌آزاد برای جلوگیری از کار ماهیگیران شیلات‌شمال ، وارددریاشده‌اندو این درحالی است که گفته می‌شود یک تور ماهیگیری با متجاوز از سی‌هزار ماهی صیدشده ، توسط گروهی بطور قاچاق به بازار رشت‌حمل شده است .بدنبال این وقایع ، عصر دیروز گروههایی از مردم غازیان بندر انزلی نیز ضمن عبورازخیابانهای شهر ، کیوسک نگهبانی و شیشه‌های درب ورودی‌شیلات‌رابعنوان اعتراض شکستند .در پی این حمله سپاه پاسداران مستقر در شیلات ، برای‌جلوگیری‌ازایجاد خسارات بیشتر ، و برای متفرق‌نمودن مردم‌اقدام به تیراندازی کردند ،کهدر این تیراندازی‌ها عده‌ای‌ازتظاهرکنندگان مجروح و بلافاصله به بیمارستان دکتر مصدق انتقال یافتند .

در این حادثه ، بدبختانه یکی‌ازتظاهرکنندگان‌بنام قربان یعقوبی ، بخاطر اصابت گلوله به‌مغز ،جان خود را ازدست‌داد مدیر بیمارستان مصدق بندر انزلی در تماسی اعلام داشت که‌تاکنون۸ تن‌دیگراز مجروحان دراین‌بیمارستان‌بستری و تحت مداوا قرار گرفته‌اند و چهارنفر دیگر از مجروحان نیز به شهرستان رشت منتقل شدند . اسامی ۱۰ نفر از زخمی‌شدگان چنین است :

مسلم‌شریفی ،شیخ‌حسن دلیلی اسمعیل کاسبراری ، رحمت دوبهری ،سیدیوسف عابداصلی حسن حلوائی ، رسول صیاددل شادپر ، گداعلی حق‌شناس ، محمد ماردوست ، فریدون احمدزاده .

حال‌دوتن‌ازمجروحان هم‌اکنون وخیم است . گروهی از مردم انزلی ، روز گذشته ، بعنوان اعتراض به این درگیری ، در خیابانهای شهر دست‌به راهپیمائی زده و در شعارهای خود خواستار مجازات عاملان این‌واقعه‌شدند .

ماکو آرام شد

ارومیه ـ بدنبال تشنج دیروز و دیشب شهرستان ماکو پیش از ظهر امروز فرماندار ماکو در یک تماس تلفنی ، در مورد اوضاع جاری این شهرستان ، اعلام داشت که روز گذشته وضع شهر آرام بود و کلیه مدارس و بازار فعالیت خود را از سرگرفته‌اند .

در تظاهرات دیروز این شهر به‌شیشه‌های‌ساختمان‌دادگستری آسیب رسیده است . در همین حال یکی از اعضاء هیات اعزامی استانداری آذربایجان غربی‌به‌ماکو در تماسی تلفنی ، اطلاعیه هیئت اعزامی را بدین شرح قرائت نمود :

عصر دیروز یکشنبه ۵۸/۷/۲۲ اصناف ، معتمدین و اهالی متدین شهرستان ماکو با تحصن در محل سپاه پاسداران ماکو خواستار قطع ایادی افراد غیر مسئول در امور انتظامی شهر شده و ضمن حمایت قاطع خود از سپاه پاسداران شهرستان ماکو خواستار تقویب سپاه در منطقه وخلع سلاح افراد غیر مسئول در شهر و منطقه شدند . افراد مزبور تحریکاتی را که از طرف افراد ضد انقلاب اسلامی بر علیه پاسداران فداکار و مومن به انقلاب انجام میگیرد شدیدا" محکوم‌نمودند و تحصن اهالی امروزنیز ادامه دارد .

چندگزارش از غرب کشور

غرب کشور ـ بگزارش خبرنگارخبرگزاری پارس‌ازغرب دشور در مریوان دادسرای انقلاب اسلامی این شهر هشت معلم را بخارج از حوره کردستان تبعید کرد و در دهکده شیخ دو نفر از بستگان نزدیک شهردار مریوان ربوده شدند و در بانه به مقر سپاه پاسداران حمله شد .

همچنین روز گذشته در کرمانشاه شایع شد که بمبی در یکی از اتوبوسهای تی ـ بی ـ تی کار گذاشته شد لکن پس از بررسی بمبی در اتوبوس کشف نشد .

ازصفحه ۱

القاء ایدئولوژی و رهبری

"ضرورت‌ها" همچون مارهای خطرناک سربرمی‌آورند و مانع از ادامه انقلاب میشوند. این ضرورتها اینها هستند:

ضرورتهای سیاسی: ضرورت مبارزه با توطئه و ضدانقلاب. بدینقرار یکی از راه‌های تزریق ایدئولژی تدارک روزافزون توطئه‌هاست. در حقیقت رهبری‌هائی که زور را مدار قرار میدهند، بعلت مناسبات قدرت در مقیاس جهان و کشور است. بنابراین سیا راهی برای تزریق ایدئولژی و رهبری با مشخصات بالا را ندارد جزاینکه ایران را در همان مناسبات و روابطی که رژیم شاه محصولش بود، نگاهدارد. برای اینکار جزاینکه ازسوئی توطئه‌های پی‌درپی بوجود بیاورد و از سوی دیگر از راه وسایل تبلیغاتی ایدئولژی زورمداری را بمثابه تنها راه مقابله با توطئه‌ها القاء کند، چه راهی دارد؟ بهمین خاطر است که ما همواره هشدار داده‌ایم در بحبوحه انقلاب، راه‌حلهای اصلاح‌طلبانه زمینه‌سازی برای ضدانقلاب است، چرا که کشور را در همان مناسبات داخلی و خارجی که علت وجودی رژیم پهلوی بود، نگاهمیدارد.

ضرورتهای اقتصادی: در اقتصاد همواره میان تغییر نظام که امر طولانی است و نیازهای روزمره، نمیتوان سازش بوجود آورد. مثلا ایجاد تغییرات بنیادی در اقتصاد وابسته ایران، اقتصادیکه اگر هزینه‌های روز افزون وبی بند و باری در فعالیتها نباشند دچار بحران میشود، کاری نیست که از امروز تا فردا سرانجام بگیرد. و تغییرات باید قابل تحمل باشند. اگر تغییرات با بالا رفتن سریع قیمتها و بیکاری و کمبود محصولات ضرور و .... همراه باشند، یا باید با زور عوارضشان را از بین برد و یا باید از انجامشان چشم پوشید. انقلابها را همین ناتوانی در تحمل عوارض تغییرات بنیادی از پی در آورده است. بنابراین برای سیا کاری جز این نمیماند که با استفاده از همه وسایل از سوئی فعالیت اقتصادی را فلج سازد و از دیگر سو، طرز فکر متناسب با ضرورت ایجاد یک رهبری با مشخصات بالا را تزریق کند.

ضرورتهای اجتماعی: انقلاب برای تغییر رابطه‌های اجتماعی است. انقلاب تنها برای تغییر مسوولان کشور نیست. اما چه‌کس نمیداند که تغییر روابط اجتماعی کاری نیست که یکی دو روزه و بدون مشکل انجام گیرد. اینکار با موانع و مشکلات بسیار روبروست که کوچکترین آنها، ذهنیات و رسوب فرهنگ ضد انقلاب است. در حقیقت وقتی به امتیازطلبی اجتماعی بعنوان محرکه اصلی هرگونه فعالیتی باور آوردیم و قرنها با این باور زندگانی کردیم، چگونه میتوان مانع از بروز تجلیات گوناگون آن شد؟ جوانی که کارت کمیته را در جیب دارد و تفنگ ژ.ث را در دست، خود از یک موقعیت اجتماعی برخوردار میبیند که به او امکان دم زدن از قدرت بدون بیم از عواقب آنرا میدهد. همین دیروز نامه پر خشم سراسر دردی دریافت داشتیم حاکی از اینکه افراد یک کمیته خانه زنی را محاصره کرده‌اند و با فریاد و ناسزا از او خواسته‌اند که فاسق خود را از خانه بدر آورد و در اختیار آنها بگذارد. و این زن، زنی مسلمان و در تدارک سفر حج بوده است! افراد کمیته‌ها جرم‌های فراوان مرتکب میشوند. اینکارها را چه چیز توجیه میکند؟ ضرورتهای جامعه بدینقرار کار سیا مشکل‌نیست هیچنقدرکه از نو امتیاز طلبی اصل شد، و بحرانهای سیاسی و اقتصادی هم کمک کاری کردند، کار تمام است.

ضرورتهای فرهنگی: وقتی امور بالا، جو سیاسی و اقتصادی و اجتماعی لازم را فراهم آوردند، اندیشه‌های انقلابی، محیط‌زیست خود را از دست میدهند و میمیرند. مشخصات رهبری انقلاب با شتاب رنگ و رو میبازند و به مشخصات رهبری ضد انقلاب استحاله میجویند.

درحقیقت انقلاب بمعنای حرکت توده برای درهم‌کوبیدن چهاردیواری نظام حاکم دارای این مشخصه انکارناکردنی است که مردم بحرکت می‌آیندوازخودرهبری بوجود می‌آورند و این رهبری از طریق آگاه کردن‌ورساندن‌توده‌بخودآگاهی‌نیروی انقلابی را برای درهم‌کوبیدن نظام حاکم، بوجود می‌آورد. فاجعه وقتی آغاز می‌گیرد که تناسب میان مبارزه با کیش شخصیت یعنی مبارزه با ذهنیات و فرهنگ زورپرستی با مبارزه باتوطئه‌هاعنان بعنان پیش نمیرود.

بعنوان ضرورت فوری پاکسازی فکری و سازمانی رها می‌گردد. بعنوان ضرورت به عناصر سازنده نظام پیشین میدان داده میشود. بعنوان ضرورت‌به‌قشرهای‌منحط از نو امتیازات داده می‌شود. بعنوان ضرورت از رسیدگی و بازرسی‌خطاها و جرم و جنایت‌ها چشم‌پوشی میشود و ... بحکم‌همین‌ضرورت‌هاایدئولژی ضدانقلاب در اندیشه‌ها و عمل‌ها رسوب می‌کند.

لختی از راه عبرت و در پرتو این تحلیل روشنگر در وضعیت عمومی کشور و طرز فکری که شکل گرفته و میخواهد حاکم گردد بیاندیشیم. باز و از نو هشدار.

تلفات بندرانزلی به ۲ نفر رسید

طبق آخرین گزارشهای رسیده تا ساعت ۱۱ بامداد امروز یکی از زخمیان تظاهرات دیروز بندرانزلی بنام رجب صالحی که در بیمارستان دکترمصدق این شهر بستری بود در اثر جراحات وارده درگذشت و بدین ترتیب تعداد کشته‌شدگان تظاهرات دیروز به دو نفر رسید اولین قربانی این حادثه قربان یعقوبی بود.

سخنرانی علامه یحیی نوری در پاکستان

اسلام آباد - خبرگزاری بین‌المللی اسلامی-آیت الله یحیی نوری، یکی از محققین برجسته ایرانی، به مسلمانان سراسر جهان هشدار داد که نیروهای امپریالیسم - کمونیسم وصهیونیسم در راه به ثمر رسیدن "رنسانس اسلامی" ایجادمانع میکنند. آیت الله نوری که در یک مراسم رسمی در اسلام‌آباد پاکستان سخن میگفت افزود وسایل ارتباط جمعی غرب که‌زیر نفوذ صهیونیست‌هاست چهره غلطی‌از انقلاب ایران راترسیم کرده‌اند.

حق انبارداری کالاهای موجود در بنادر بمیزان قابل توجهی بخشوده شد

مهندس عباسعلی قوام، معاون‌وزارت راه‌وسازندگی‌ومدیر عامل سازمان بنادر وکشتیرانی امروز اعلام‌کردکه برای آخرین بار وبخاطر ضرورت حفظ کالاها و سرمایه‌های ملی، حق‌انبارداری کالاهای موجود در بنادر بمیزان قابل توجهی بخشوده شد.

مهندس‌قوام‌گفت‌بخشودگی انبارداری‌کالاهابمنظور تشویق بازرگانان‌به ترخیص کالاهای وارداتی وعرضه‌کالاهای‌مصرفی مورد نیازمردم وکارخانه‌ها صورت میگیرد وامید است که از این طریق نه تنها به رونق فعالیتهای بازرگانی وکارخانه‌های صنعتی کمک شود بلکه انتظار ضرود کالاهای مورد نیاز مردم که اکنون در انبارها ومحوطه‌های‌بنادر انبارشده‌اند به قیمت ارزانتری بدست مصرف کنندگان برسد.

مدیرعامل سازمان بنادر و کشتیرانی با تاکید بر اینکه این بخشودگی برای آخرین بار وبا مهلت ۴۵ روزه انجام‌میگیرد، افزودبراساس‌پیشنهادی‌که به شورایعالی سازمان بنادر و کشتیرانی ارائه شد و مورد تصویب قرار گرفت ازکالاهای وارده در نیمه اول سال ۵۷ وسالهای پیش از آن فقط ۱۲۰ روز، ازکالاهای وارده در نیمه دوم سال ۵۷ فقط ۹۰ روز واز کالاهای وارده در نیمه اول سال ۵۸ فقط ۶۰ روز حق انبارداری دریافت میشود و بقیه حقوق انبارداری کالاها که بالغ بر میلیونها تومان است بخشوده میشود.

مدیرعامل سازمان بنادر و کشتیرانی در پایان اظهار امیدواری کرد که واردکنندگان وصاحبان‌کالا در بخش خصوصی و عمومی از این بخشودگی که برای آخرین بار انجام میگیرد استفاده کنند و در مهلت ۴۵ روزه‌ای که تعیین شده است نسبت به ترخیص کالاهایشان ازبنادر و عرضه آنها به مراکز مصرف‌اقدام نمایند.

اعلام همبستگی عشایر لرستان

عشایر لرستانی کاکاوند، ایتی وند و اولاد قباد ساکنان بخش هرسین‌طی‌تلگرامی‌به خبرگزاری پارس بار دیگر اعلام همبستگی خویش را با انقلاب اسلامی ایران مورد تاکید قرار دادند.

متن تلگرام بدین شرح است:

ما عشایر لرستانی کاکاوند ایتی‌وند و اولاد قباد ساکنان بخش هرسین فاجعه دردناک شهادت پاسداران عزیز سردشت‌را که هدف حملات ناجوانمردانه وطن فروشان از خدا بی‌خبر قرار گرفته‌اند تسلیت گفته همانطور که بارها اعلام نموده‌ایم از اعمال خلاف انسانی این خیانتکاران شدیدا" متنفر بوده و آمادگی سرکوبی ضد انقلاب را در هر نقطه کشور داریم و بدینوسیله طرفداری خود را از جمهوری اسلامی ایران به رهبری حضرت آیت‌الله العظمی امام خمینی اعلام میداریم.

هفت ماده از پیشنهادات اهل تسنن به نماینده امام خمینی

گزارش خبرنگار اعزامی خبرگزاری پارس به منطقه قلخانی‌سرپل ذهاب- قصر شیرین - حاکیست که‌ساعت ۱۹ دیروز حجت‌الاسلام کرمانی نماینده امام خمینی، استاندار کرمانشاهان و سایر همراهان در مسجد قادری در اجتماع برادران‌اهل سنن سرپل ذهاب‌شرکت کرد. محمد محمدی، امام جماعت مسجد قادری همبستگی اهل سنن سرپل ذهاب را با انقلاب اسلامی اعلام داشت و به تشریح مبارزات برادران اهل سنن در جریان انقلاب اسلامی پرداخت و هفت ماده از پیشنهادهای اهل‌سنن را به نماینده امام خمینی داد. در این مواد امکان تدریس معممین ذهاب، سرقلعه، جیگیوان و حومه بخش ثلاث و باباجانی، ساختمان سالن برای مسجد قادری، رفع اختلافات گروههای مختلف، تاسیس مکتب قرآن ومدرسه علوم دینی، امکان تدریس دینی و عربی برای اهل علم و هم چنین رفع نیازمندیهای عشایر منطقه پیشنهاد شده است. سپاه ان حجت‌الاسلام کرمانی ضمن اشاره به نقش رهبری امام خمینی در جهت ایجاد همبستگی و وحدت بین مسلمانان جهان و پشتیبانی از مردم فلسطین گفت: هدف از حضور در جمع شما ابلاغ پیام امام خمینی به شما برادران اهل سنن است و در اینجا همه باید بکوشیم که یکپارچگی و وحدت خود را حفظ کنیم.

از صفحه ۱

رئیس جمهور...

رهبری یا شورای نگهبان عهده‌دار وظائف رئیس جمهوری باشد تا اشکالش رفع شود.

شیبانی: آقایان خیلی بی‌حوصلگی میکنند و مثل اینکه اصل ۹۸ را مطالعه نکرده‌اند این مورد در اصل ۹۸ هست.

بهشتی: اگر مطلب با اضافه این موضوع به اصل ۹۸ حل‌میشود اضافه میکنیم چون اینطور پیشنهاد میشود بنا بر این از این اصل صرف‌نظر میکنیم و همین مورد را در اصل ۹۸ اضافه میکنیم (این امر را نمایندگان پذیرفتند و اصل مذکور حذف گردید)

اصل ۹۵ که جایگزین اصل قبلی گردید (اصل۹۴) از طرف دکتر آیت بدین شرح قرائت شد:

زمان برگزاری انتخابات ریاست جمهوری

اصل ۹۴ - "انتخاب رئیس جمهور جدید باید حداقل یکماه پیش از پایان دوره‌ریاست جمهوری قبلی انجام شده باشد و درفاصله انتخاب رئیس جمهور جدید و پایان دوره ریاست جمهوری سابق رئیس جمهور پیشین وظایف ریاست جمهوری را انجام دهد".

یزدی: جمله آخر این اصل که میگوید رئیس جمهور تا قبل از اینکه مدتش پایان یابد دارای وظایف ریاست جمهوری تا انتخابات رئیس جمهور جدید میباشد جمله زائدی است.

اصل ۹۴ از طرف دکتر بهشتی برای اخذ رای مجدد قرائت شد که با ۵۸ رای موافق و ۲ رای مخالف و ۳ رای ممتنع تصویب شد.

فوت داوطلبان نمایندگی ریاست جمهوری در اثناء انتخابات

اصل ۹۵ - "هرگاه در فاصله ده روز پیش از رای‌گیری یکی از داوطلبانی که صلاحیت او طبق این قانون احراز شده، فوت کند، انتخابات به مدت دو هفته به تاخیر می‌افتد، اگر در فاصله دور نخست و دور دوم نیز یکی از دو نفر که حائز اکثریت دور نخست از فوت کند مهلت انتخابات تجدید میشود".

سبحانی: از کلمه اگر در این اصل ممکن است سوءاستفاده شود

مکارم: در این اصل فقط ذکر شده (فوت کند) ممکن است از طریق دیگر قادر به شرکت نباشد فقط فوت کافی نیست، ممکن است در این فاصله داوطلب دیوانه شود.

بنی‌صدر: در فاصله دور نخست یعنی چه، یعنی انتخابات بکلی تمدید میشود بین آنکه زنده است یا نفر بعدی.

بهشتی: بلها نفر سوم.

شیبانی: مهلت داده شده کافی نیست چون ممکن است کاندیدی را که مردم انتخاب کرده‌اند فوت‌کند حالا تابیایند کاندید دیگر انتخاب کنند مهلت بیشتری لازم است. آنها که در جلسه در این مورد نظر داشته‌اند پیشنهادشان‌این بوده که انتخابات تجدید شود.

بهشتی: در آنجا گفتیم که اگر انصراف حاصل کردند دو کاندید بعدی باید در دور دوم کاندید شوند حالا اگر یکی فوت کرد نفر بعد یعنی سومی خواهد بود. اجازه بدهید اصل را برای اخذ رای قرائت کنم. اصل از طرف دکتر بهشتی برای رای‌گیری قرائت شد که با ۵۴ رای موافق، ۲ رای مخالف و ۷ رای ممتنع تصویب شد.

جلسه فوق در ساعت ۱۷ و ۵۴ دقیقه تعطیل شد و ادامه رسیدگی به اصول دیگر قانون اساسی به جلسه علنی امروزعصر موکول گردید.

از صفحه ۱

امتحان اعزام دانشجو جمعه

خود را درمهلت مقرر برای شرکت در این‌امتحان به سازمان‌سنجش آموزش کشور ارسال داشته‌اند برای دریافت کارت ورود بجلسه‌امتحان باید شخصا" با در دست داشتن شناسنامه عکس‌داروپاکارت شناسائی و با توجه بحرف‌اول نام خانوادگی خود در روز پنجشنبه ۲۶مهرماه جاری باین شرح مراجعه وکارت خود را دریافت دارند:

الف تا س از ساعت ۸تا ۱۲

وش تا ی از ساعت ۱۳تا ۱۷

محل توزیع کارت در تهران دانشگاه تهران خیابان انقلاب در اصفهان دانشکده‌علوم تربیتی دانشگاه اصفهان در اهواز دانشکده ادبیات دانشگاه جندی‌شاپور. در تبریز اداره‌کل خدمات آموزشی دانشگاه تبریز در شیراز دانشکده ادبیات وعلوم دانشگاه‌شیراز و درمشهد اداره کل خدمات آموزشی دانشگاه مشهد میباشداطلاعات مربوط به محل امتحان در روز توزیع کارت در اختیارداوطلبان قرار خواهد گرفت.

از صفحه ۱

بعلت کشتار مسلمانان...

کرده‌اند. وزیر نفت افزود دولت ایران قویا این شایعات را تکذیب میکند واز سفارت خود در واشنگتن خواسته‌است که موضوع را پیگیری کرده وبر علیه این نوع خبرگزاریهاو رسانه‌های گروهی اعلام جرم کند.

معین‌فر در پاسخ به سوال خبرنگار ما در مورد عدم تحویل نفت به کشور فیلیپین گفت کشتار مسلمانان فیلیپین بوسیله‌رژیم این کشور ما را برآن داشت که‌صدورنفت خود را به فیلیپین قطع کنیم وتا زمانی که کشتار و فشار بر مسلمانان این کشور ادامه داشته باشد قطره‌ای نفت به فیلیپین تحویل نخواهد شد.

بعلت تراکم مطالب دنباله (نفوذ آمریکا و سازمان سیا در نیروی هوائی) در شماره بعد بچاپ خواهد رسید

ازصفحه ۱

زیباکلام آزاد شد...

روابط عمومی نخست‌وزیری نیز این مطلب را مورد تائید قرارداد. سپاه‌پاسداران مهاباد نیز ضمن تائید این مطلب درباره اوضاع شهر مهاباد اظهار داشت که دیشب دو درگیری درمهاباد روی داده است.

ضدانقلابیون‌سیک‌خودروی ارتشی که‌دریکی ازخیابانهای مهاباد عبور میکرد حمله کردند که در نتیجه دو نفر زخمی شدند.

همچنین درگیری دیگری بین‌ژاندارمری و سپاه‌پاسداران اریک سو وضدانقلابیون‌ازسوی دیگر ازساعت ۶ تا ۸/۳۰ بعدازظهر دیروز در خیابان‌های این شهر روی داد. در این درگیری هیچگونه آسیبی به نیروهای دولتی واردنشد امابگفته یکی از مسئولان سپاه پاسداران مهاباد چندنفر از مهاجمین زخمی شدند.

۱۳۳۷۸/ م الف — اطلاعیه — وزارت راه و ترابری

اطلاعیه - اخیرا" عده ای فرصت‌طلب و سودجو به حریم راههای کشور تجاوزات آشکاری نموده و مستحدثاتی در این حریمها ایجاد کرده اند. و حتی در مقابل ماموران دولتی که جهت خراب کردن اینگونه ساختمانها مراجعه میکنند، مقاومت مینمایند که مامورین بخاطر عدم درگیری و ایجاد بی نظمی از هرگونه عکس‌العمل احتراز نموده اند. بنابراین وزارت راه و ترابری از عموم هموطنان تقاضا دارد، در حفظ حریم راهها با این وزارت همکاری شایسته بعمل آورند، بدیهی است چنانچه این گونه تجاوزات درآینده ادامه یابد، افراد متجاوز از طریق مراجع ذیصلاحیت شدیدا "تحت تعقیب قرار خواهند گرفت.

ساعات شرعی بافق تهران

سه شنبه ۲۴ مهرماه ۱۳۵۸
برابر ۲۴ ذیقعده ۱۳۹۹

اذان مغرب	ساعت ۱۷/۲۶
پایان مغرب	ساعت ۱۸/۵۱
طول روز	۱۱ ساعت و ۱۹
طلوع فجر (فردا)	ساعت ۴/۴۱
طلوع آفتاب (فردا)	ساعت ۶/۱۰
ظهر شرعی (فردا)	ساعت ۱۱/۵۱
اذان مغرب (فردا)	ساعت ۱۷/۴۵

روزنامه انقلاب اسلامی
صاحب امتیاز و مدیر مسئول: ابوالحسن بنی صدر
سردبیر: علیرضا نوبری
عباس آباد - خیابان آپادانا - شماره ۱۹۸ - تلفنخانه ۸-۸۵۹۹۷۴-۸۵۹۹۷۱
چاپ شرکت افست - سهامی عام