انقلاب اسلامی

۱۶ صفحه

پنجشنبه ۵ تیرماه ۱۳۵۹ - ۱۳ شعبان ۱۴۰۰

۲۶ ژوئن ۱۹۸۰ - شماره ۲۸۹ - سال دوم - تکشماره ۱۵ ریال

مژده ده آن بندگان مرا که بسخن‌ها گوش فرا میدهند و از بهترین آنها پیروی میکنند

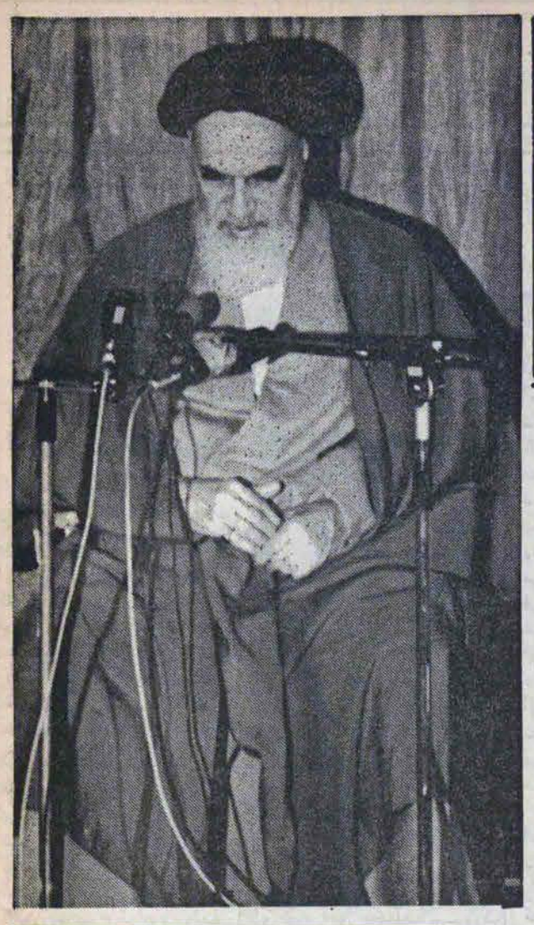

میلاد با سعادت دوازدهمین خورشید ولایت امام عصر حضرت حجت ابن الحسن المهدی به عموم مسلمانان جهان مبارک باشد

امام: در هر قضیه‌ای که واقع میشود می بینیم روحانیت هدف است

محمدرضا هم در نطقهایش میگفت که اینها عمال ارتجاع هستند

اینها باخود قرآن، باخود نهج البلاغه میخواهند مارا ازبین ببرند وقرآن و نهج البلاغه را ازبین ببرند

یک وقت ما می‌فهمیم که سرتاته ایران کمیته امام درست شده این امام کی‌است که کمیته درست شده چه اطلاعی از این دارد ما بی‌اطلاعیم

متن توافقنامه رئیس جمهور واعضای شورای انقلاب

در صفحه ۱۶

مسئله چماقدار ظاهری است برای آشوب درست کردن، مسئله عمق دار مسئله آمریکاست

درصفحه ۳

بنی‌صدر — سحابی — قطب‌زاده — بهشتی — حبیبی — خامنه‌ای — معین‌فر — باهنر — مهدوی کنی — رفسنجانی — بازرگان — شیبانی — موسوی‌اردبیلی

زمینه سازان حکومت قائم آل محمد (ص)

روز شنبه پانزدهم شعبان سالروز ولادت باسعادت حضرت ولی‌عصر عجل‌الله تعالی فرجه‌الشریف می‌باشد. که طلیعه جشن و سرور آن‌در همین هفته در سراسر کشور آغازیدن گرفت و همه ملت مسلمان خود را برای یک جشن و سرور همه‌جانبه در روز شنبه آماده می‌کند زیرا آنحضرت را رهبر و بنیان‌گذار حکومتی می‌داند که در طول تاریخ تمامی بشریت در انتظار چنین حکومتی بسر می‌برده است. آیا نمیشود که ما پیش‌آهنگ و زمینه‌سازان چنین حکومتی باشیم. معنای انتظار این‌امت که زمینه‌ای را فراهم کنیم که در آن زمینه حکومت مهدی (ع) امکان‌پذیر باشد:

ـ درحکومت مهدی (ع) دوستی و یگانگی چنان شدت دارد که هرکس هرچه نیاز دارد بدون هیچ ممانعتی از جیب دیگری برمیدارد. بنابراین اگر ما بخواهیم زمینه‌ساز یک چنین‌حکومتی‌باشیم، باید خصومتها را به دوستی و تفرقها را به وحدت تبدیل کنیم و تمامی سعی و کوشش خود را در برطرف‌ساختن نیازهای دیگران بکار بریم. آیا کسانیکه بازارها را قبضه می‌کنند و چنان‌گرانی بوجود میآورند که اکثریت ملت را تاب مقاومت در برابر آن نیست از انتظاران امام زمان هستند؟

آیا کسانیکه تمام هدفشان کسب هرچه‌بیشتر قدرت و یا بجیب‌زدن هرچه‌بیشتر مال و منال هستند از منتظران امام زمان هستند؟

آیا کسانیکه خود وخانواده‌شان از همه‌چیز برخوردار هستند و ابدا بفکر دیگران نیستند از پیروان امام زمان هستند؟

آیاکسانیکه خود در بهترین خانه‌های موجود زندگی می‌کنند و نمی‌بینندکه چه برسر جنوب‌شهریها،زاغه‌نشین‌ها گودنشین‌ها، کپرنشین‌ها و... میآید از پیروان امام زمان هستند؟

ـ در حکومت امام زمان اموال چنان درست تقسیم و به مساوات‌رفتارمیشود که دیگر نیازمند و محتاجی پیدا نشود. بنابراین ما که می‌خواهیم زمینه‌ساز چنین حکومتی باشیم نبایستی‌جهت‌اقتصادما در چنین جهتی باشد در اینصورت میشودگفت‌که: از طریق حلال کارتل‌وتراست میتوان داشت. لازمه چنین حکومتی از نظر اقتصادی چنین نیست‌که هرچه سریع‌تر کوشش شود اکثریت مردم که ازهمه چیز محروم بوده‌اند، امکانات در اختیارشان قرار گیرد تا آنهانیز بتوانند استعدادهای خود را رشد دهند. آیا کسانیکه میلیاردها و میلیاردها پول و ساختمانهای متعدد و.... دارندو دیگران درهمین کشور به نان‌شب محتاج، می‌توانند خود را پیرو امام زمان و زمینه‌سازان حکومت آن حضرت بدانند؟ آیا کسانیکه در وضعیت گرانی فعلی و نبود گوشت و... ازتمام نعمات برخوردار هستند و دیگران رنگ آنها را نیز نمی‌بینند از منتظران آن حضرت باشند؟

ـ در حکومت قائم آل محمد امنیت کامل درهمه‌جا برقرار میشود چنانکه زنان بازیب و زیور خویش از عراق تا شام می‌روندوجای هیچ‌نگرانی برای آنها وجود نخواهد داشت.

در صفحه ۱۶

دریکی از روستاهای شوشتر

از یک فروند هلیکوپتر متجاوز اشیاء مشکوکی بجا ماند

شوشتر ـ خبرنگار انقلاب اسلامی ـ ساعت۳ بامداد امروز یک هلیکوپتر ناشناس در روستای عبدالساده از توابع شعیبه شوشتر فرود آمد و اشیای مشکوکی را از خود بجای گذاشت.

درصفحه ۱۴

۴۶ تن از نمایندگان مجلس آماده مسافرت به کردستان شدند

تهران ـ خبرگزاری پارس ـ ۴۶ تن از نمایندگان مجلس شورای اسلامی درجلسه غیر رسمی دیروز مجلس آمادگی خود را برای سفر به کردستان اعلام داشتند هدف از این دیدار تقویت روحیه سپاه پاسداران ـ ارتش جمهوری اسلامی ایران و پیشمرگان کرد مسلمان اعلام شده است. این سفر که تاریخ انجام آن هنوز اعلام نشده به پیشنهاد فخرالدین حجازی نماینده تهران صورت میگیرد.

شمس آل احمد:

کوشش خواهیم کرد قسمت اعظمی از دانشگاهها در سال تحصیلی آینده بازشوند

در صفحه ۲

۹۰ تن از نمایندگان با صدور اطلاعیه‌ای

مسائل مربوط به اداره داخلی کردستان پس از حاکمیت دولت قابل طرح است

در صفحه ۱۶

انتظار مهدی آوای پرشکوه وحدت

در صفحه ۸

علیرضا نوبری:

با قاطعیت تمام سخن سخیف دشمنان را تکذیب می‌کنیم

بسمه تعالی
شأنه

اخیرا دشمن که امید پیروزی از جنگ رویاروی با ملت مسلمان بپاخاسته‌ی ایران ببریده و از حربه‌های شیطانی تحریم اقتصادی و فشار سیاسی بین‌المللی و داخلی و بسیج افکار عمومی جهان برضد انقلاب اسلامی ایران طرفی برنبسته، و مایوس و مضطرب نظاره‌گر استقامت و پایداری و تلاش و جهاد خستگی‌ناپذیر و ظاقت‌فرسای آحاد ملت برای حفظ و استحکام اساس استقلال، آزادی‌وجمهوری اسلامی ایران شده است، و بیشتر بیمناک آن است که امت اسلام به یمن سعی و ایمان و کار و خلاقیت خویش موفق به استقرار قطعی جامعه‌ی برین توحیدی، و ساختمان اقتصادی مستقل و شکوفا گردد، دست بحلیه‌ی جدیدی یازیده است و آن بخیال خام خود حمله به قلب بارساری‌اقتصاد ایران یعنی نظام بانکی است ولی این مکر آنان نیز نقش برآب خواهد شد. و مکررا و مکر الله و الله خیرالماکرین: گویادو روز پیش رادیوهای بیگانه فتنه کرده‌اند که سپرده‌ها و وجوه بخش خصوصی نزد بانکها تامین ندارد و خواسته‌اند که موجب تزلزل فکری دارندگان وجوه مزبور بشوند و چنان شود که مردم، اگر مالا" فریب آنانرا بخورند، سپرده‌های خود را از بانکها بیرون بکشند. و به اقتصاد جمهوری‌اسلامی ما ضربه وارد بیاید.

بدیتوسیله بانک مرکزی ایران بعنوان دستگاه مسئول در این مورد، با قاطعیت تمام سخن سخیف دشمنان را تکذیب میکند و برای چندمین بار باطلاع عموم میرساند که بهیچوجه کوچکترین موردی برای نگرانی و عدم اعتماد نسبت به ثبات و امنیت وجوه مذکور وجود ندارد و امنیت این سپرده‌ها کماکان مورد تضمین بانک‌مرکزی‌ایران‌میباشد، و به خواهران و برادران هموطن یادآور میشویم که با امر ملی کردن و ادغام بانکها، موفق شدیم بر ویرانه‌ی‌بانکهای باقی مانده از رژیم سابق چنان نظام بانکی استواری بنیان گذاریم که همچنانکه خود ملت نیز شاهد شد، مبالغ بسیار قابل توجهی بعنوان علی‌الحساب سهام سهامداران‌بانکهای ملی شده نیز پرداخت نمائیم. و باز، برای اطمینان قلوب خوب است خاطرنشان کنیم که سلامت دستگاه بانکی ما بحد و مرزی رسید که توانستیم در مدت زمانی کوتاه بدون کوچکترین اشکالی، اسکناس‌های ۱۰۰۰۰ ریالی رژیم سابق را نیز جمع‌آوری کنیم.

دشمن از در دیگری نیز وارد شده و بخیال باطل خود میخواهد به قلب سپاه اسلام یعنی روحانیت مبارز بزند و فهرست‌های کاذبی مبنی بر خروج ارز توسط علماء و روحانیون مبارز سرشناس منتشر ساخته است. هر چند نگاهی اجمالی به اینگونه فهرست‌ها که بنام‌های دروغین منتشر ساخته‌اند، روشن میدارد که چقدر ساختگی وخندهآور هستند، و بانک مرکزی ایران بیش از دوبار آنها را تکذیب کرده است، بعنوان ادای تکلیفی که از جانب بعضی روحانیون مقدم بر عهده‌ی اینجانب گذاشته شده است، بار دیگر و با صراحت و روشنی هر چه تمامتر، خروج این گونه ارزها بوسیله‌ی مقامات محترم روحانی و غیرروحانیون را قاطعانه تکذیب میکنم. نه از طریق بانک مرکزی ایران و نه از طریق شبکه‌ی بانکی کشور ارزی بعنوان ایشان بیرون نرفته و نمیتوانسته است بیرون برود زیرا که ملت ایران بیدار و هشیار است و دشمن چه آسان نشان میدهد که چقدر بُله و نادان و ناتوان است.

اگر رهنمودهای دیروز امام، بر دوام، راه‌یاب و راه‌ساز سعی و همت و غیرت ملت مسلمان ایران بگردد چه زود با این کوکب هدایت راه بینهایت رهائی بشریت اسیر قرن پانزده پیموده خواهد شدو انسان مستضعف، پس از صدها هزار منزل ولی در مدت زمان کوتاه، به سر منزل مقصود خواهد رسیدو بر مسند خلیفه الهی جای‌خواهد گرفت.

علیرضا نوبری

نمایندگان ما درشهرستانها

کرمانشاه: محمود فضلی ـ میدان مصدق طبقه زیرین هتل سه گاج تلفن ۲۵۱۱۹

تبریز: جواد پورکاظمی ـ خیابان شریعتمداری پاساژ قاضی طبقه دوم تلفن ۵۷۹۰۸

همدان: عباس کوچکی ـ بلوار خواجه رشیدالدین ساختمان سابق نیروی دریائی شرکت "تی‌پاکس" تلفن ۳۳۲۷

بروجرد: خدادادیان ـ تلفن موقت ۵۵۲۵

شیراز: جنب سینماآریانا سابق تلفن ۳۵۰۶۱

جهت اشتراک روزنامه ـ پذیرش آگهی آبونمان خارج از کشوردرخدمت شماست

مصاحبه باتیمسارشادمهر

در صفحه ۲

ازسوی کارکنان بازار: سمینار بررسی مسائل اقتصادی وعلل افزایش قیمتها وراه حل آن برگزارمیشود

درصفحه ۱۳

روزنامه انقلاب اسلامی
صاحب امتیاز سیدابوالحسن بنی صدر
مدیرمسئول: محمدجعفری
سردبیر: سیدجمال‌الدین موسوی
خیابان امام خمینی مقابل اداره پست
چاپ: شرکت ایران چاپ

ی مجدد گاه تهران

بعنوان دومین سری تعداد ۱۰۰ نفر دیگر از استادان، دانشجویان و کارمندان دانشگاه تهران که در رژیم منحوس پهلوی با ساواک منحله همکاری داشته‌اند و پرونده آنان قبلا" توسط شورای انقلابی پاکسازی دانشگاه و اخیرا" توسط هیئت پنج‌نفری پاکسازی دانشگاه تهران مورد بررسی و تجدیدنظر قرار گرفته از خدمت در دانشگاه اخراج، منفصل از خدمت و یا بازنشسته شده‌اند. ضمنا" بقیه پرونده‌ها درجریان کار رسیدگی است و نتایج آن متعاقبا" اعلام خواهد شد.

ک پتروشیمی ایران حل مسأله گروگانها باشد

تا زمانی که گروگانهای آمریکائی در اسارت باشند ژاپن نمیتواند با ایران همکاری کند. یک مقام وزارت امور خارجه که در این ملاقات حضور داشت. گفت: کوهیار اظهار داشته است ایرانیها از عدم حضور مهندسین ژاپنی در محل انجام طرح پروژه طی ۱۵ ماه گذشته راضی نیستند

وی از ژاپن خواست نسبت به این طرح مشترک برخوردی عملی داشته باشد کوهیار که از ۱۵ ژوئن وارد ژاپن شده است مذاکرات خود را با گروه شرکتهای میتسوئی ادامه‌خواهدداد.

صررا محکوم کرد

تمام قدرت به ایران کمک خواهد کرد. وی در رابطه با مسائل افغانستان می‌گفت که یکسری فئودالها و عوامل رژیم پادشاهی در حال توطئه هستند و ولی آنچه که واضح‌است دولت‌لیبی با دولت کنونی افغانستان روابطی برقرار کرده.

حجت‌الاسلام میربونسی ادامه داد که قذافی دولت مصر وعراق را محکوم کرده و گفت که دولت مصر عیادی رژیم شاه وساواکی‌ها را پذیرفته و زیر پروبال خود قرار میدهد واز آنها حمایت میکند وسادات یک خطر جدی است برای لیبی و ایران.

میربونسی در خاتمه گفت آنچه که من مشاهده کردم دولت لیبی مواضع ضدامریکایی شدیدی دارد ولی امکان این هست در نتیجه این موضع به دامن شوروی بیافتد.

مجلس، نخست وزیر واوضاع عمومی کشور

احمد سلامتیان

نزدیک به یک ماه از افتتاح مجلس شورای جمهوری ـ اسلامی ایران میگذرد. مجلس که بسیاری از مردم چشم امید به آن دوخته‌اند، مجلسی که باید محل اصلی رتق و فتق امور مردم باشد، مجلسی که بعنوان محفل اساسی برخورد آراء و عقاید و نظرات مجموعه امت بپا خاسته ایران باید قول‌ها را بشنود و بهترین آنها را انتخاب کند از تعارضات بکاهد گفتگوها و اختلاف‌نظرها را در مسیر توحید نظم و نسق بخشد مرکز زندگانی سیاسی، اجرائی و تقنینی کشور گردد. کلیه قوانین طاغوتی و شرق و غرب زده را اسلامی کند، طرح‌های ضربتی و خلاق برای حل مسائل و مشکلات کشور بدهد و لوایح دولت را در مورد امور مختلف مورد بررسی و مداقه و تصویب قرار دهد. مجلسی که بعنوان مرکز تبلور اراده ملت باید به تعدد و کثرت قدرتها خاتمه دهد و حرکت منظم وسازمان یافته جامعه انقلابی و مسلمان ما را بسوی اهداف عالی انقلاب اسلامی جانشین تشتت و بی‌نظمی ناشی از التهاب مراحل اولیه انقلاب بنماید. مجلسی که باید مبارزه‌ابرقدرتها را در متعالی‌ترین شکل و وسیعترین ابعاد آن به پیش برد و بالاخره موجب سلب امید کامل و قاطع دشمنان انقلاب اسلامی از ضربه ـ زدن بآن بشود.

هنگام انتخابات مجلس و تشکیل آن بحث و گفتگو در وسائل ارتباط جمعی و تبادل نظر بین صاحب نظران سیاسی بر سر اهمیت آن فراوان بود. گروههای مختلف در زمان انتخابات بر سر تفوق یافتن در درون مجلس و بدست آوردن تعداد بیشتری از کرسی‌های آن به رقابت با یکدیگر پرداخته بودند و پس از انجام انتخابات نیز هر یک بنابر موقعیتی که برای خود در مجلس منصور میدیدند در باره اهمیت خاص و رجحان آن نسبت به قوای دیگرنظرمیدادند خوب بیاد دارم وقت ورود رئیس جمهور بمجلس در روز افتتاح آن یکی از برادران عزیز نماینده معترض بود که چرا به اقدام او از جای برخاسته‌ام و متذکر میشدکه این امر موجب تضعیف مجلس است واستدلال مرا دائر بر اینکه ادای احترام به مقامی که بموجب قانون اساسی پس از مقام رهبری عالیترین مقام رسمی کشور است و مسئولیت اجرای قانون اساسی و تنظیم روابط قوای سه‌گانه و ریاست قوه مجریه را جز در اموری که مستقیما برهبری مربوط میشد و علاوه بر این مستظهربه رای قریب به یازده میلیون مردم مسلمان ایران میباشد نه تنها موجب تضعیف مجلس نیست بلکه بیانگر اقدام به قانون اساسی و اراده ملت بپاخاسته است نمی‌پذیرفت. و من امروز پس از یک ماه که از حیات مجلس میگذرد و عملا باید اقرار کرد که کار مهم و اساسی در جهت ایفای وظائف خود انجام نداده است از خود سئوال دارم که آیا تضعیف و تضعیفی ناگوارتر از این نوع بیحرکتی و ناتوانی برای مجلس میتوان تصور نمود.

در جلسه ششم مجلس در تاریخ بیستم خرداد ماه یکی از نمایندگان جوان و دلسوخته مجلس که از برادران عضو هیات رئیسه نیز هست ضمن اعتراض به مقامات رسمی و یا غیر رسمی که بنظر او در بیرون مجلس جوی را روی اظهار نظرات مجلس بوجود آورده بودند که "مجلس عملا نتواند در آن جامعه و در آن جو واقعیت را مطرح بکند" بحق در مورد مجلس یادآور شد که "مجلس بعنوان مغز یک بدن است در یک کشور و تمام مردم که بشما رای دادند اینجا تجلی‌گاه اراده و خواست مردم است و طبیعی است که اگر یک مغز بخواهد خوب اندیشه بکند و فکر بکند باید در یک محیط کاملا مساعد باشد. اگر اعصاب کسی را متشنج بکنند و شوکه مغزی بشود و از ایشان بخواهند عالیترین تزها را ارائه بدهد امکان ندارد" واکنون می‌بینیم که عملا این مغز متفکر جامعه بنوعی فلج و بی‌حرکت شده است. شاید عده‌ای این نوع برخورد کسی را که هنوز اعتبارنامه او در مجلس تصویب نشده است و با یک کارزار تبلیغاتی سازمان یافته و منظم نیز آماج انواع افتراها و نسبت‌های دروغ و تحریک علیه خود نیز مواجه است نوعی بی‌احتیاطی تلقی‌کنند که مبادا خدای ناخواسته برخورد صریح و آشکار با نقاط ضعف و اشکالات کار مجلس و یا بعضی از نمایندگان موجب تاثیرات نامطلوب بر میزان رای مربوط به اعتبارنامه او بشود. اما وقتی در جامعه اسلامی زندگی میکنیم که مسئولیت اصلی واساسی در برابر خداوند آگاه بر همه چیز و حاضر و ناظر در همه امور است و در شرایطی که‌کوچکترین خطا و سهل‌انگاری و یا حتی‌بتسامح بمعنای بگردن گرفتن بار عظیم مسئولیت سرنوشت آینده این انقلاب عظیم است در ایامی که تاخیر در هر اقدام صحیح اجرائی و شروع هر برنامه انقلابی میتواند موجب ریختن خون پاک دهها نفر

در صفحه ۱۶

* انقلاب اسلامی ـ از آنجا که شروع کار مجلس و انتخاب نخست‌وزیر از این پس به عنوان دو عامل مهم تاثیر تعیین کننده در روند فعالیت‌های سیاسی جامعه انقلابی ما خواهند داشت. ما بر آنیم که نظریات مختلف را از دیدگاههای مختلف در رابطه با این دو رکن اساسی در روزنامه طرح کنیم. بر همین اساس از همه اقشار مردم و بخصوص نمایندگان محترم مجلس شورای اسلامی میخواهیم نظریات تحلیلی خود را همراه یک قطعه عکس پرسنلی برای درج در این ستون برای ما بفرستند. باشد که این گام ما اقشار مختلف مردم را در جهت ایجاد و حفظ وحدت لازم برای تداوم انقلاب یاری نماید.
انشاءالله

شمس آل احمد:

ازصفحه۱

شمس آل احمد عضو کمیته ۷ نفری منتخب امام برای انقلاب‌فرهنگی پیش از ظهر امروز روز گذشته در یک مصاحبه مطبوعاتی نقطه‌نظرهای خودرا در باره انقلاب فرهنگی بیان کرد. وی در مورد دانشگاهها گفت... بنظر من باید آماده شویم که اگر نه تمام دانشگاهها بلکه قسمت اعظمی از دانشگاهها در اول سال تحصیلی آینده باز شوند و آماده خدمت باشند وی در مورد محتوای کتابهای درسی دانشگاهی یادآور شد که در گذشته مقدار زیادی دوباره کاری وجود داشته بعنوان مثال: من دانشکده‌های مختلفی میشناسم که اقتصاد یا روانشناسی درس داده‌اند اینها چرا در گذشته نتوانسته‌اند یک کاسه و یکجا باشند بنظر من یکی از ضروریات مورد نیاز ما در همه زمینه‌ها تمرکز دادن به این توان‌مندیهای پراکنده است. در حوزه سیاست می‌بینید صحبت از کانون‌های پراکنده قدرت است سیاست فرهنگی ما هم همین دردمندی را دارد از جمله شناختن درسها، استادان و یک‌کاسه و یکجا کردن در سال گذشته از ۱۷۰ هزار دانشجوئی که داشتیم متجاوز از ۵۰ درصد در رشته‌های خدمات مشغول تحصیل بودند ویا فارغ‌التحصیل شده‌اند و خدمات در جامعه‌ای که نیازمندیهای نخستین خودرا ندارد یک رشته تزئینی است برای بزک کردن یک چهره زشت و کریه مثل طاغوت.

وی افزود برنامه کوتاه مدت ما تشخیص این زواید است با تکیه بر اساتید با ایمان و متعهد که سالها تجربه داشته‌اند و دردشناسند و غم انقلاب و جمهوری اسلامی را میخورند شمس‌ال‌احمد با اشاره به مفهوم انقلاب فرهنگی گفت درکمیته ما ۷نفریم با هفت نوع تلقی اما انقلاب ما را ملزم میکند که از یک مقدار باورهای اختصاصی خودمان در جهت دست‌یابی به یک باور مشترک صرف‌نظر بکنیم وی افزود امید است با تکیه بر بصیرت دیگران باید اولا" خط مشی یا اهداف انقلاب‌فرهنگی را پیدا کنیم ودوم اینکه طرح تازه‌ای را بیفکنیم در درجه اول برای دانشگاه و دیگر حوزه‌های فرهنگی که این حوزه‌های دیگر فقط در سطوح آموزشی خلاصه نمیشود و همه فعالیت‌های فرهنگی‌جامعه را در برمیگیرد.

شمس‌ال احمد در پاسخ به سئوالی مبنی بر اینکه آیا در برنامه‌ریزی انقلاب فرهنگی از صاحبنظران و مردم همه نقاط کشور نظرخواهی میشود یا خیر گفت بنظر من هدف ما یکزاویه ۱۸۰ درجه با هدف فرهنگ در گذشته اختلاف‌مند است. ما میخواهیم با توجه به باورمندیهای اسلامی فعالیت‌های‌فرهنگی‌مان‌رابه بستری بیندازیم‌که سر انجامش ساختن آدمهائی است که جنبه‌های الهی و آسمانی‌شان تقویت شود اگر هدف مشخص شود باید بستر حرکت تعیین گردد که کدام راه با صرف‌حداقل انرژی در زمان کوتاه‌تر ما را به این هدف میرساند وی در مورد استفاده ازنیروهای مناطق گفت در حالتی که ما مدار اصلی حرکت را مشخص میکنیم حوزه‌ها و ایستگاه‌های بین راه در انطباق با شناسائیها و نیازمندیهای مناطق ارتباط برقرار خواهیم کرد وفکر منطقه‌ای را میبایست از خود مناطق گرفت.

وی بااشاره به نحوه آموزش تئوری و عملی گفت.. در بعضی از رشته‌ها دانشجویان یک مقدار از دروس را در کلاس می‌آموزند و یک مقدار را باید بصورت تجربی و عملی ببینند از جمله مثلا" در رشته دامپزشکی اگر یک دانشجو در یک کوچ آملی برای سه ماه برود چیزی فرا میگیرد که با چند سال سرکلاس رفتن هم یاد نخواهد گرفت و من پیشنهاد میکنم دانشکده‌های دامپزشکی به استانهائی که در گذشته مرکز پرورش دام

در صفحه ۱۶

خبرهای خلاصه ایران وجهان

نهمین گروه پزشکی به کردستان اعزام شدند

سخنگوی وزارت بهداری و بهزیستی دیروز اعلام کرد جهت فعالتر ساختن مراکز درمانی و بیمارستانی استان‌کردستان گروه پزشکی و پیرا پزشکی مرکب از پزشک پرستار، بهیار، تکنسین اطاق عمل. بهمراه دودستگاه آمبولانس عازم کردستان شدند.

این نهمین گروه پزشکی و پیراپزشکی است که‌ازبهداری استان تهران بآن استان اعزام میشود.

چهارمین روزسمینارآموزش دامپزشکی

در چهارمین روز سمینار آموزشی دامپزشکی دانشگاه تهران در تالار حامدی دانشکده دامپزشکی این دانشگاه چندتن از استادان و دامپزشکان و دانشجویان دامپزشکی دانشگاه تهران سخنرانی کردند.

سخنرانان هرکدام به ترتیب در چهارمورد کم‌وکیف آموزش موجود در دانشکده‌های دامپزشکی کشور، آینده آموزش دامپزشکی و نحوه انتخاب و رسالت اعضای هیئت‌علمی و چگونگی هماهنگی آموزش‌دامپزشکی در دانشکده‌های مختلف بحث و سخنرانی نمودند.

با تشکیل گردانهای رزمی ـ کشاورزی، رزمی ـ مهندسی، رزمی ـ صنعتی، رزمی ـ راهسازی و...

ارتش نوین جمهوری اسلامی فعالانه در سازندگی و صنعتی کردن کشور شرکت می کند

مصاحبه با تیمسارشادمهر

سرلشگر هادی شادمهر مشاور عالی نظامی ریاست جمهوری که در هفته گذشته هنوز سمت ریاست ستاد مشترک ارتش را دارا بود ضمن اعلام طرح‌تصویب‌شده بازسازی ارتش نوین‌جمهوری اسلامی ایران در یک‌گفتگوی اختصاصی با خبرنگار ما شرکت نمود و نقطه‌نظرهای خود را پیرامون مسائل آتی ارتش جمهوری اسلامی‌ایران ابراز داشت. با پوزش از اینکه در روزهای اخیر به خاطروضع فوق‌العاده روزنامه و تراکم اخبار، موفق به‌درج آن نشدیم منتهی بنا به اهمیت مسائل مطروحه، ماحصل این مصاحبه در این شماره ازنظرتان میگذرد:

شادمهر در پاسخ به نخستین سئوال خبرنگار ما که پرسیده بود افراد ارتش در رژیم سابق از نظر فکری در استعمار و استحمار و استثماربودند. آیا در رژیم جمهوری اسلامی، آزادی تفکر و اندیشه همچنین آزادیهای‌سیاسی‌برای‌نظامیان حد و مرزی دارد یا خیر و آنها میتوانندوابستگی حزبی وگروهی داشته باشند، اظهار داشت:

شادمهر: ما در ارتش از تفکر و تعمق نمیتوانیم جلوگیری کنیم ولی آنجا که کسانی بخواهند در ارتش تبلیغاتی بنام گروه یا دستجاتی بخصوص بنمایند، اجازه نخواهیم‌داد، چون ارتش خود یک گروه بزرگی است دارای ایدئولوژی و هدف مقدس و دلیلی نیست که خود را وابسته به‌احزاب یا دستجات سیاسی‌بخصوصی‌کنند، و چنانچه کسانی‌بخواهند اصرار داشته باشند که در حزب یا فرقه و دسته‌ای عضویت داشته باشند ما آنها را منع نمی‌کنیم ولی می‌گوئیم‌که در سلک نظامیان شاغل و مامور در ارتش نباشند.

انقلاب اسلامی: یعنی از ارتش اخراج میشوند؟

شادمهر: بازنشسته میشوند. بازخرید میشوند و یا استعفا میکنند و میروند. خوب، منطق هم همین است. اگر قرار باشد در ارتش دستجات مختلف عضوو هوادارداشته‌باشند، فردا یک ماموریتی برای مملکت پیش می‌آید ممکن است این دسته یا آن دسته معتقد نباشد که ماموریت انجام شود، و این‌هم صحیح نیست. ما باید منطقی فکرکنیم، خود ارتش یک حزب است و دارای ایدئولوژی مخصوص.

انقلاب اسلامی: اما تیمسار ارتش در حال حاضر آنطور که شما ترسیم میکنید نیست یعنی وابستگی گروهی و .... وجود دارد.

شادمهر: ما منع کردیم، اگر کسانی ابراز کنند به اینکه ما وابستگی‌مان را میخواهیم حفظ کنیم، در ارتش نخواهند بود.

انقلاب اسلامی: پس معتقدید که ارتش باید یک نیروی مستقل واحد با ایدئولوژی واحد و ... باشد؟

شادمهر: بله ایدئولوژی‌اش هم از همه مقدس‌تر است وآن دفاع از کشورو تمامیت ارضی مملکت اسلامی است

انقلاب اسلامی: یعنی شما در مراحل استخدام‌داوطلبان ورود به ارتش، مساله ایدئولوژی فرد را هم درنظر میگیرید؟

شادمهر: بله اگر کسی بخواهد بگوید من وابسته به‌فلان حزب و گروه هستم، ما عذرش را میخواهیم و ثبت‌نام نخواهیم کرد.

انقلاب اسلامی: در مورد افراد وظیفه چطور؟

شادمهر: در افراد وظیفه ممکن است سلیقه‌های متفاوت باشد، منتهی آنها درحین خدمت مجاز به تبلیغ نیستند.

انقلاب اسلامی: تیمسار! نگرش به کیفیت و آمار ارتش‌های کشورهای مختلف نشان میدهد که در طول شاید ۵۰ ساله‌اخیر، کشورهای صنعتی و پیشرفته، تاحد خیلی زیادی از پرسنل خود کاسته‌اند و مسلما نیروها را جذب فعالیتهای تولیدی و صنعتی کرده‌اند و درمقابل، کشورهای جهان سوم بویژه کشور خودمان که زیرسلطه و سیطره استعمارگران بخصوص امپریالیسم آمریکا بوده، به نحو خیلی فاحش نیروهای جوان و فعال مملکت را جذب ارتش نموده و ارتش را بصورت یک عامل مصرف‌کننده درآورده است. با توجه به این امر سیاست ارتش جمهوری اسلامی در آینده چه خواهد بود و آیا برای شرکت‌دادن افراد و امکانات ارتش در سازندگی کشور طرحی دارید؟

شادمهر: بله من در اشاره مختصری که به جدول سازمانی کردم. اولا" بررسی اجمالی نشان میدهد که این ارتش ضمن اینکه کارائی‌اش افزایش پیدا میکند شاید ۳۵ درصداز استعدادش کم شود.

واحدهای ارتش ما در آینده بصورت واحدهائی مانند گردان رزمی ـ کشاورزی، گردان رزمی ـ مهندسی، گردان رزمی ـ صنعتی، گردان رزمی ـ راهسازی و امثال اینهادر خواهد آمد. یعنی سرباز بعد از اینکه آموزش ۴ ماهه‌اولیه را دید و در واحد مربوطه هم دوره آموزش گروهی را طی کرد، با توجه به اینکه در چه استانی است و درآن‌استان درآن زمان نیاز به چه کاری و چه نوع نیروئی احساس میشود، درخدمت مردم قرار میگیرد. یعنی شاید درآن زمان لازم باشد که این گردان برود درو بکند یا شالی بکارد یا راه بسازد و یا مسجد و مدرسه و درمانگاه درست کند و یا اینکه ماشینهای کشاورزی و راهسازی و ... را تعمیر کند یا پمپ آب برچاههای آب نصب کندو یا بطورکلی تعمیرات انجام دهد.

ما اگر موفق شویم مدت خدمت را به دوسال افزایش دهیم به اینجا خواهیم رسید که سرباز وقتی خدمتش تمام میشود و از ارتش بیرون میرود، یک حرفه‌ای هم‌یاد گرفته باشد و در این موقعیت که ما احتیاج داریم به افرادی که بتوانند در روستاهای خودشان از حرفه‌های مختلف آگاهی داشته باشند تا برای انجام کار کوچکی تراکتور و وسائل زراعتی آنها متوقف نماند، این نیروها خیلی مفید واقع خواهند شد. قصد ما این است به‌آنجا برسیم که سربازان پس از طی سربازی و بازگشت به محل خودشان، بتوانند در محل خودشان یک تعمیرکار قابل هم‌باشند.

اصل مطلب این است که‌این‌واحدها نباید صرفاً مصرفی باشند، وقتی ما می‌آئیم و نیروئی را که جوانترین وپرتوان‌ترین نیروی‌مملکت‌است، به خدمت ارتش درمیآوریم زمانی که‌او را به ملت پس میدهیم، باید اگر بیسواد بوده، باسواد شده باشد. اگر بی‌هنر بوده، با حرفه فنی و صنعتی به جامعه برگردد و اگر مثلا در گذشته از کشاورزی سنتی استفاده میکرد، با علوم جدید کشاورزی آشنا شده باشد به نحوی که وقتی از خدمت به محل زندگی خود باز میگردد با روزی که احضار بخدمت شده بود،تفاوت فاحشی پیدا کرده باشد. مثلا وقتی او به روستا برمیگردد قادر باشد تراکتور براند، راننده کمباین شود و بتواند تعمیرات را انجام دهد و ما درصدد این هستیم ضمن اینکه بتدریج از تعداد پرسنل تحت خدمت،کم میکنیم آن تعدادی هم که می‌آیند و برمیگردند در بازگشت تقریبا یک تکنیسین یا متخصص و یا یک کشاورز آشنا به علوم جدید به اجتماع برگردند.

انقلاب اسلامی: در آینده که پرسنل ارتش به‌کارهای تولیدی میپردازند در قبال این کار حقوق هم دریافت میدارند؟

شادمهر: در حین خدمت اگر اینکار را انجام دادند جزو خدمتشان محسوب میشود، ما میخواهیم ارتش را از حالت مصرفی در بیاوریم و بحالت تولیدی ـ مصرفی سازماندهی‌کنیم. البته‌میدانید که مادیات در اسلام نباید انگیزه خدمت باشد و باید تا آن حد مورد توجه باشد که نیاز انسانی را برطرف کند، ولی آنجایی که‌آنها احتیاج پیدا بکنند که با کمک مادی بیشتر بتوانند آسایش پیدا بکنند ما مضایقه نخواهیم داشت. در اسلام اصولا تامین معاش ملت با حکومت است. ارتش هم یک سازمانی است از سازمانهای دولتی و ملی که میبایست این هدف را مورد توجه قرار بدهد، یعنی واقعا ما باید کسی را که برای خدمت می‌آید،نیاز خود و خانواده او را تامین بکنیم. تا این خدمت، حالت جهاد پیدا بکند، نه اینکه به فکر خانواده گرسنه یا بی‌پناه خودش باشد.

انقلاب اسلامی: به عقیده شما مدت سربازی چقدر باید باشد؟

شادمهر ـ زمان یکسال و نیم به اعتقاد من با توجه به‌اینکه‌مردم مملکت‌ما نزدیک هفتاد درصد بیسواد هستند، کافی نیست و اگر این خدمت به دو سال افزایش پیدا بکند با برنامه‌هایی که ما داریم این ششماهی که اضافه میشود فایده‌اش در ارتش بیشتر از ۶ ماهی است که شخص درخارج باشد. در ارتش میتواند بهره بگیرد و تخصص پیدا بکند.

انقلاب اسلامی: در رژیم سابق به دیپلمه‌ها و فوق ـ دیپلمه‌ها مزایائی از قبیل درجه و حقوق داده میشد. در ارتش جمهوری اسلامی وضعیت چگونه خواهد بود؟

شادمهر ـ این دیپلمه‌های وظیفه باید کمی تعمق بکنند. اگر قرار بشود که اینها بیایند و بخاطر داشتن دیپلم امتیاز بیشتری پیدا بکنند. آن هدف نهایی اسلام گم شده. چه کسی دیپلم گرفته‌آن کسی که از رفاه موجود و امکانات‌موجود استفاده‌کرده و درس خوانده و دیپلم گرفته است. چه دلیلی دارد کسی که از این موقعیت استفاده کرده‌ازکسی که در روستا بوده و امکانات نداشته و مستضعف واقعی بوده‌باز هم بیشتر بگیرد؟ اگر باز هم بخواهیم این امتیاز را از آن بگیریم و به این بدهیم میرسیم به اینکه طبقات مستضعف و مستکبر ساخته‌ایم، در حالیکه اصولا خدمت نظام نباید هدفش مادیات باشد. چون در آنصورت دیگر آن روح جهاد و نیت اسلامی گم شده است. این یک خدمتی است و ما باید به آنجا برسیم که وقتی کسی به خدمت میآید اگر نیاز مالی ندارد، حقوق هم نخواهد. در اسلام اصل‌ایثار است نه مال‌اندوزی و بهره‌کشی مادی. ما باید به این حقیقت توجه داشته باشیم که همه میبایستی در راه خدا و برای اسلام گذشت داشته باشند ومن‌امیدوارم که واقعا درآینده این کسانیکه نیاز مالی ندارند، حقوق نگیرند و چه بسیار مردمی که در این مملکت باشند و این دعوت ما را قبول کنند. اینها وقتی نگاه میکنند و می‌بینند که هفتاد هزار آدم شهید شده است برای اینکه این ملت آینده‌ای داشته باشد که به اسلام متکی باشد و مطابق باشد،دلیلی ندارد که باز ما مجددا این امتیازهای مالی را بوجود بیاوریم. در اسلام هرکسی باید به اندازه نیازخودش‌بگیردواگرکسی میاید به خدمت و نیازی هم ندارد انصاف این است که توقعی هم نداشته باشد،این‌جاست که ما میتوانیم بودجه مملکت را به‌آن حدی برسانیم که دیگر کسر بودجه نداشته باشیم و چه بسا اضافه هم داشته باشیم که به ملل مستضعف جهان کمک بکنیم.

انقلاب اسلامی: در زمینه رفع وابستگی ارتش از لحاظ مهمات و جنگ افزار، ارتش چه سیاستی خواهد داشت؟

عرض کنم که ما مقدار زیادی سلاح داریم بخاطراینکه در گذشته خریداری شده بود و یک مشتری با دست گشاده وبذال، باید بگوئیم الان یا شاید سالها نیازی به اسلحه و مهمات نداشته باشیم. امید زیادی داریم در طول این مدتی که پیش میرویم،آن استعدادهای ما که به خارج میرفتند و شاگردهای اول و ممتاز میشدند و برمیگشتند به ایران و در یک کارهای غیرتخصصی گمارده میشدند،حالا بروند در مراجع تخصصی خودشان قرار بگیرند تا از آن افکار و طرحهایشان استفاده بکنیم و برسیم به‌آنجائی که آنها هم سازنده باشند و اینها هستند که باید کمک کنند که ما از خارج بی‌نیاز شویم و تا زمانی هم که ما نیازمند آنها هستیم سعی بر اینست که حداقل نیاز را داشته باشیم و از کشورهائی باشد که توقع و چشمداشت خاصی نداشته باشند و یک معامله تجارتی و انسانی با هم برقرار کنیم. امسال در ارتش،سال تعمیر و نگهداری و بازسازی اعلام شده است و اگر به اوراق چاپی و شعارهای ما هم نظری بیافکنید متوجه این مطلب خواهید شد. خوشبختانه اطلاع پیدا کردم که در بعضی کارخانجات ما وسایل و ابزار فرسوده و دورریخته شده را جمع‌آوری کرده و با تغییراتی بصورت وسایل قابل استفاده،درآورده‌اند. امیدوارم در پایان سال رقم بزرگی،در این زمینه صرفه‌جوئی شودتاازنیاز ما بخارج کاسته شود.

امام:

مسئله چماقدار ظاهری است برای آشوب درست کردن، مسئله عمق دار مسئله آمریکاست

بسم‌الله الرحمن الرحیم

از آقایانی که زحمت کشیدند و این جا آمدند با من مواجه باشند چه آن آقایان کارگران و چه آن آقایان ارتشیان و چه اشخاص متفرقه از همه تشکر میکنم و به من اگر خدمتگزار بگویند بهتر از این است که رهبربگویند (دراین جا حضار به شدت گریستند)

امام افزودند من امیدوارم که همه ما چه شما آقایان کارگر و سایر رفقاتان وچه آن آقایان ارتشی وسایر رفقاشان و چه سایر قشرهای این ملت توجه به یک مسئله قابل اهمیت داشته‌باشند و آن که شمامیدانید وخصوصا" شما کارگرها میدانید که از اول انقلاب تا حالا چه اشخاصی و چه قشرهائی بودند که مبارزه با انقلاب کردند با شکلهای مختلف ومرامهای مختلف و روبهم رفته همه شکلها ومرامها برضد این انقلاب و ضداسلام بوده است این گروههائی که بعداز انقلاب هی جوشیدند وبیرون آمدند وگاهی ادعای اسلامیت میکنند واز شما مسلمان‌تر میشوند و گاهی ادعای انقلابی بودن میکنند واز شما انقلابی‌تر میشوند و گاهی خودشان را موسس انقلاب میدانند و انقلاب راکه این توده محروم ملت ما از کارگر و کشاورز و دانشجو وشما همه انقلاب را به پایان رساندید یعنی تا این جا وآنها در خارج بودند و تماشاگر ویا در داخل بودند وتماشا میکردند که ببینند چه کسی غالب میشود اگر چنانچه شاه مخلوع و آن تیپ غالب شدند اینها بروند آنجا و از آنها طلب‌کاری کنندواگر شما غالب شدید وملت اینها ببایند به آسمهای مختلف طلبکار بشوند و بخواهند خودشان همه جیزها را داشته باشندحتی با اسم شما و با اسم کارگر، کارگر را به حساب نیاورند با اسمهای مختلف مشغول بشوند به اینکه نگذارند این انقلاب به ثمر برسد. یعنی این ثمر آخری که اسلام می‌خواهد و پیغمبر اسلام‌می‌خواسته است اینها چون از اسلام لطمه دیدند و اربابهای اینها از اسلام سیلی خورده است اگر سابق هم با اسلام مخالف بودند حال دیگر صددرصد تو مخالفند این گروههای مختلفی که مثل قارچ اززمین جوشیدند و آمدند و از اطراف کشورهای دیگری که در آنجا متفرق بودند و منتظر فرصت بودند حالا به ایران آمدند و می‌خواهند نگذارند این انقلاب تحقق یابد، این یک خطری است از برای انقلاب ما نه به آن معنا که اینها عرضه این را داشته باشند که یک کار مثبتی بکنند و این انقلاب را برگردانند لکن به آن معنا که ایجاد زحمت بکنند شما ملاحظه کردید که در کردستان ایجاد زحمت کردند نه اینکه توانستند غلبه بکنند لکن مدتها ایجاد زحمت کردند در تهران ایجاد زحمت کردند نمی‌توانند کاری بکنند لکن غائله میتوانند درست بکنند. در هرموقعی که یک اساسی می‌خواهد روی کار بیاید این جمعیتهای مختلفی که الان در ایران هستند در همان موقع یک غائله‌ای درست میکنند از اولی که بنا بود جمهوری اسلامی را شماها و ملت رای به آن بدهید آنوقت یک غائله‌هائی دراطراف درست کردند این قدم که برداشته شد در هر مرحله‌ای که شما یک قدم پیش رفتید آنها هم درهمانجا باز غائله درست کردند در همان وقتی که مجلس شورای اسلامی تاسیس شدو مشغول بکار شدند باز غائله درست کردند، غائله درست میکنند و خودشان غائله درست میکنند وفریاد می‌زنند دیگران را کتک‌می‌زنند بازخودشان فریاد میکنند.

این یک جهتی است که در اینها هست یعنی روی این ترتیب اینها عمل میکنند که نگذارندشما کار بکنید. نگذارند خرمن‌های کشاورزها درست جمع بشود ودر عین حال فریاد بزنند که ما برای ملت داریم فداکاری میکنیم.

اینهائی که در کنار جمهوری اسلامی‌هستند ومی‌خواهند به اسم جمهوری اسلامی به‌اسم اسلام به اسم خلق به اسم ملت کار بکنند اینها را ببینید چه میکنند ممکن است هی بگویم اسلام هی بگویم فدائی اسلام وفدائی خلق و هی بگویم مجاهد اسلام و مجاهد خلق و این حرفها را بزنم لکن وقتی که اعمال من را شما ملاحظه بکنید ببینید که از اول من مخالفت کردم در هرجا تفنگ کشیدم و مخالفت کردم و هرجا بنا بود که اصلاحی بشود شما دیدید که من آمدم و مقابلش ایستادم و مشتم را گره کردم و تفنگم را کشیدم می‌خواستند دانشگاههائی را که در خدمت استعمار بود و جزء مهمات این مملکت است که باید دانشگاهش اصلاح بشود همچه که طرح اصلاح دانشگاهها به میان آمد سنگربندی شد در دانشگاه که نگذارند اینکار بشود حالا هم بازپشت همان سنگرها اما نه در دانشگاهها اما در خارج دنبال این هستند که نگذارند این اصلاح فرهنگی بشود این انقلاب فرهنگی بشود اینها می‌خواهند که فرهنگ همان فرهنگ باشد از داخل امثال آن اشخاصی که وزیر و وکیل سابق بودند اینها درآیند همه اینها این کشور ما را به باد فنا بدهند چنانکه دادند همان وکلائی که در سابق بودند وهمان وزرائی که در سابق بودند وهمان سردمدارهای سابق‌همان تحصیلکرده‌ها و روشنفکرهای دانشگاه داخل وخارج بودند وهمان مصیبت‌هائی که به این ملت وارد شد به دست همین اشخاصی که به‌اسم ملت و به‌اسم مجاهدت و به‌اسم فدائی وبا اسم چه، وارد شدند و نگذاشتند این ملت بحال خودش باشد وهرچه شما داشتید به جیب دیگران کردند و یک قدری از آنرا خوردند داروسته شاه مخلوع همین جمعیتها بودند که الان برخلاف این نهضت دارند فعالیت میکنند.

هر روزی که این نهضت بخواهد یک قدم بردارد مجلس شورا می‌خواهدمفتوح بشود می‌بینیم که یک بساطی در امجدیه پیش میآید بد غائله درست میشود ومع‌الاسف حواسهای ما مطلع نیستند که اینها دارند چه میکنند واین اشخاص دارند چه میکنند وبعضی از اشخاصی که بامن هم‌مربوط هستند اینها هم ملتفت نیستند که عمق مسائل چیست. خیال میکنند که مسئله چماقدار است وتظاهرکننده مسئله این است، نه مسئله این نیست این ظاهری است برای آشوب درست کردن مسئله عمق‌دار مسئله امریکاست مسئله این است که باید امریکا بیاید این جا و مقدرات کشورما را بدست بگیرد. نه مسئله این است که یک عده می‌خواهد تظاهرکند و یک عده می‌خواهد ضدتظاهر، اینها مسئله نیست این‌ها غائله ایجاد کردن است برای اینکه نگذارند این مملکت بحال خودش باشدو روی میزانی که دارد حرکت میکند حرکت بکند شما آقایان کارگر که عضو موثر این کشور هستید وبرای اینکه دست دیگران را از این کشور کوتاه بکنید دیدید که در این یک سال وچندماه مرتبا" آمدند در بین شماها هی نطق کردند و یا وسوسه کردند یکدسته‌ای را وادار کردند به اعتصاب و امثال و ذلک به‌اسم اینکه ما طرفدار شما هستیم اگر کارگر در یک کشوری کار نکند و اعتصاب کند آن‌کشور به هلاکت میرسد اینها که به‌اسم اینکه ما با شما موافقیم‌و مثلا" شما چه‌جور و آنها چه جور نمی‌خواهند برای شما دلسوزی به حسب واقع داشته باشند و با اسم دلسوزی می‌آیند و کارخانه‌های مملکت را فلج میکنند وبه اسم دلسوزی میروند کشاورزی را فلج میکنند همین‌ها هستند وقتی کشاورزها خرمن‌هایشان را جمع میکنند آتش میزنند الان هم بازدارند آتش میزنند واگر محافظت صحیح نشود همه‌اش را آتش میزنند. ما دشمن نهضت و انقلاب را از این می‌فهمیم که آنهائی که بااین انقلاب راه دارندمی‌روند با این ملت راه میروند با این کشاورز و کارگر راه میروند و می‌خواهند کشور را از قید و بندخارجی‌ها آزاد کنند آزاد کردن هم به کار کردن و کشاورزی کردن است و کار در کارخانه‌ها کردن است و کار در سایر جاها کردن است‌کشور ما اگر بخواهد آزاد باشد اگر بخواهد مستقل باشد وابسته به خارج نباشد بایدخودش کار کند اینهائی که می‌آیند در میان شماها و مانع از کارتان میشوند ویک دسته‌ای درست میکنند مانع از کارتان میشوند یا اینکه پولها را از خارج بهشان میدهند که بیایند به بعضی از این کارگرهای غافل تا اعتصاب بکنند وآنهائی‌که در کشاورزی میروند ایجاد زحمت میکنند یا آن‌هائی که در سرتاسر کشور شلوغ میکنند کشور را به اسم‌اینکه این آدم‌خانه دارد این آدم ملک دارد بدون یک میزان شرعی و الهی میریزند و خانه‌اش را غارت میکنند و خانه‌اش را از او می‌گیرندایها ریشه همان رژیم سابق هستند وما از آن غافل هستیم ایها نمی‌توانند به این رودی دست از ما بردارند ایها مافقشان، منافع عظیم‌شان چه منافع مادی‌شان و چه منافع این که کشور ما در یک حالی هست ودر یک جایی است که همه محتاج به آن هستند کشور ما آنست که پل پیروزی شد برای اشرارو اجانب ایها به این رودی دست از ما برنمی‌دارند وما نباید غافل باشیم حالا که آزاد شده‌ایم خودمان هم کمک کنیم برای شلوع کردن برای اعتصاب کردن برای مخالف کردن‌ها.

ما باید متوجه باشیم به اینکه یک مملکتی که انقلاب در آن پیدا میشود دنبال انقلاب خیلی آشفتگیها هست شما آقایان متوجه هستید که لااقل در این پنجاه وچند سال که همه‌اش رامن یادم است و کمی از شما تمامش را بیاد دارید این کارهای اخیر شاه مخلوع را همه شماها یادتان هست که با اسم تمدن بزرگ با اسم اینکه من می‌خواهم این مملکت را در دوسه سال دیگر مثل ژاپن بلکه امریکا کنم. با این اسم تمام حیثیت این مملکت را از دست داد و تقدیم آنهائی که باید بکند کرد. البته آن کسی که می‌خواهد خرابکاری کند نمی‌آیـــد اعلام کند که من خرابکارم او میآیـد واعلام میکنـــد که من‌دوست شما هستم مـا فـــدائـــی شما هستیم و این آخوندها ارتجاعی هستند واینها حرفهای بیخود میزنند اینها طرفدار مثلا" سرمایه‌داری هستندواینها اگر یک کسی واقع مطلب را بهشان بگویدکه کاری اصلا" پیش نمی‌رود اینها باید بگویند که آخوندها مرتجعند آخوندها چاند وما هستیم که برای شما می‌خواهیم خدمت بکنیم همان حالی که دارند میکنند که مائیم می‌خواهیم خدمت کنیم کردستان را درست میکنند یک وقت می‌بینید که از همه اطراف این گروهها همه این گروههائی که این مفسده‌ها واین متینگ‌ها را درست میکنند جمع میشوند در کردستان و آنجا فساد میکنند همچون که کردستان یکقدری روبه آرامش میشد می‌بینند دیگر نمی‌توانند از آنجا جمع میشوند میروند به بلوچستان و آنجا را خراب میکنند اگر بلوچستان هم درست بشود میآینـــد

مرکز در مرکز بهتر میتوانند فعالیت بکنند برای‌اینکه یک جای بزرگی است در مرکز میآیند به اسم اسلام و به اسم قرآن و به‌اسم کذاو کذا غائله ایجاد میکنند که نگذارند این مملکت یک آرامشی پیدا بکند. این یکسال و چندماهی که انقلاب اسلامی شما با دست توانای شما ملت اسلام به پیش رفتید و تمام چیزهائی که مربوط دستگاه دولتی و جریان امور مملکتی است درست کردید از جمهوری اسلامیش تا مجلس شورایش چندین دفعـــه رفتید به پای صندوقها و وباز رای دادید وآزاد آزاد رای دادید این یک تیری است در چشم این اشخاص که اسلام را نمی‌خواهند ببینند اینها میدانند که اگر این نهضت اسلامی نبود نمیشد به این رودی این کارها انجام بگیرد این کارها از قدرت‌اسلام است که‌پیش میبرد شما می‌بینید که بیشتر از بیست‌سال است که در کشور عراق که در همسایگی ماست به اصطلاح خودشان انقلاب کردند وحالا امسال برای تقلید از ایران برای اینکه بگویند ما هم بله آدمی هستیم امسال شروع کردند به انتخابات و آبهم بلااشکال بدانید که آن انتخابات بدتر از انتخابات زمان شاه مخلوع است به این است که مردم میروند آنجا رای میدهند، همان طوری که رمان شاه مخلوع یک دسته‌ای را راه میانداختند یک جائی فشار میاوردند یا با زور و با تطمیع مردم را پای صندوق میبردند و برای خودشان رای درست میکردنداینهابدتر از آنها هستند اینها می‌بینند که در ایران ظرف یکسال و چندماه تمام اصولی که باید در یک کشوری برای جریان امور باشد تحقق پیدا کرد و خودشان بعد از بیست و چند سال نتوانستند یکی از این کارها را بکنند هی با سرنیزه و با رحمت و کتک‌زدن با حبس و کشتار و اینها نمی‌توانند ببینند این انقلاب اسلامی شما را و وقتی تحلیل میکنند که خوب‌چه شد آدم اینجا با آدم جاهای دیگرکه هردو آدمند و همه‌جا را هم یکی رهبری میکند و میگویند من رهبر و همه جا هم یک حزبی پیدا میشود و میگوید من حزب لکن در ایران چه چیزی بود که به این سرعت معجزه‌آسا پیشبردکرد وقتی تحلیل میکنند این چیزها را می‌بینند که مکتب بود اینکارها را کرد این مکتب اسلام است که این کار را کرد مردم برای خدا اینکار را کردند. وقتی خدا آمد دربین مردم یعنی مردم شدند دست‌خدا. وقتی برای خدا کار کردند ومشت‌ها برای خدا گره شد و الان هم همینطور انشاءالله هست و تاآخر باشد خوب آن چیزی که باید هدف قرار بدهند باید اسلام باشد وآنهائکه به اسلام نزدیکترند و اینهائی که احکام اسلام را میخواهند به مردم بگویند آنها را باید هدف قرار بدهند تا کم کم این محتوائی که انقلاب دارد از آن بگیرند وقتی که محتوایش گرفته شد و ظاهری بی‌محتوا شد ضربه‌آخر را بزنند ضربه ـ آخر که برگردانند نظلب را به همان مسائل اول یا بصورت دیگری البته با برگشت مثلا شاه مخلوع مطرح نیست. پیش آنها مطرح اینست که اسلام نباشد. اصلا هرچه میخواهد باشد. الان‌هم همین قشرهای بعضی از این روشنفکرها میگویند این مجلس ملی باشد مجلس شورای ملی چون اسمش در قانون ملی بوده از اسلام میترسند مجلس اسلامی نباشد شورای اسلامی نباشد. اینها نه اینکه‌ملی‌اش را میخواهند، اسلامیش را میخواهند نباشد در صورتیکه در قانون چنین ماده‌ای ندارد که مجلس شورای ملی باشد در قانون همچون چیزی نیست بله گفته‌اند از باب اینکه اسم باید ببرند یک چیزی را مجلس شورای ملی گفته‌اند اما نه اینکه قرار داده‌اند که اسم این مجلس شورای ملی مثل اینکه بگویند مثلا مجلس شورا بگویند در کاخ‌سنا جطور شده است. این‌معنایش این نیست‌که الان قانون‌اسلامی کاخ سنا خواسته درست کند. این جائی است‌که آنوقت بوده گفته‌اند حالا باید مجلس شورای اسلامی باشد. اینها حتی از اسم اسلام هم میترسند. هی دق میزنند که ملی ملی اینها نه اینست که من باب یکاتفاق اینجور شده اسب که هروقت شما خواستید یک مطلبی را درست کنید یک اجتماعی درست کردند و بهم ریختند همه‌چیز را ادهان‌را از یک جائی بردندبه جای دیگری. اینها میخواهند اذهان ملت را از این مسیری که خودش دارد برگردانند به یک مسیر و راه دیگری، هر راهی میخواهد باشد. یک غائله‌ای ایجاد بکنند که مردم متوجه بشوند ولو یکماه یک مقداری متوجه بشوند یک غائله‌ای درست میکنند ولو یکماه مردم متوجه این غائله بشوند. شاید بشود در این‌یک ماه کاری کرد. باید متوجه باشید بایدشما دشمنتان را بشناسید اگر بشناسید نمیتوانید دفعش کنید دشمن شما آنهائی که از روز اولی که جمهوری اسلامی آمد سوی کار یا تحریم کردند رای دادن را یا ریختند صندوقها را آتش زدند و بعضی از صندوقها را به آتش کشیدند و شکستند. اینهائی که جمهوری اسلامی را تحریم کرده‌اند حالا آمده‌اند جمهوری اسلامی شدند. آنهائی که آتش میزدند صندوقهای آرای مردم را برای جمهوری اسلامی حالا طرفدار شده‌اند. این طرفداری نیست‌این یک حقه‌بازی است بصورت‌طرفداری اگر بخواهم بگویم من به اسلام کاری ندارم و من ضداسلامم خوب میداند که مملکت ایران اسلام است و نمیگذارد که اینها یک کاری بکنند چاره ندارند جزاینکه بگویند اسلامی هستیم. لکن اعمالشان را باید دید جطوری است. غائله‌هائی که برپا میکنند باید ببینیم جطوری است از اول تا حالا غائله بپا کرده‌اند این گروههای مخالفی که هرکدام یک اسمی برای خودشان درست کردند یک غائله بپا کردندکه نگذارندکه شما آن‌مسیری راکه باید برویم‌آن صراط مستقیمی را که باید برویم آن چیزی را که خدای تبارک و تعالی پیش پای شما گذاشته و باید بروید نگذارند اینکار بشود آنهائیکه وقتی محمدرضا در اینجا بود در دربارش خدمتگزار محمدرضا بودند حالا ضد محمدرضا شده‌اند این ضدیت نیست‌این ضدیت برای این است که شما خیال کنید باری بدهند من و شما را و خیال کنیم من و شما که اینها اسلامی هستند و یا بیطرف بشویم بسبب به‌آنها و یا طرفدار بشویم نوانستند جواسهای پاک و صاف و صحیح ما را گول بزنند با سلیقه‌ای که بلدند خوب هم بلدند ملت باید توجه داشته باشد که گول اینها را نخورند اینهائی که برای اسلام دارند سینه میزنند ببینند اعمالشان چیست ببینند اینهائی که میگویند اسلام آیا در عمل‌هم اینطوری هستند یا یک سنگربندهائی هستند که با اسم‌اسلام میخواهند اسلام را از بین ببرند و شاید آنهائی که کارگردانند اسم اسلام را به خودشان میگذارند لکن دردی میکنند باید با اسم گول نخوریم ببینیم چه می‌کنند ببینیم سابقه این چیست ببینیم کتاب‌هائی که اینها می‌نویسند محتوایش چیست ملت ما که مشتش را گره کرد و با همه ابرقدرتها مخالفت کرد و مطلب را به اینجا رساند. حالا من آمدم می‌نشینم و می‌گویم من رهبر شما غلط می‌کنی که میگوئی یا آن می‌گوید که نه ما بودیم که این کارها را کردیم کجا اینکار را کردی اگر یک دزدی را یکجائی از شما گشتند و از طایفه شمابود شما انقلابی می‌شوید بایدببینید چه‌کاره‌اند این‌جمعیت‌هائی که‌در این مملکت راه افتاده‌اندو دارند.خرابکاری می‌کنند .مع‌الاسف بعضی از اشخاصی هم که متوجه این مسائل نیستند یکوقت آدم می‌بیند که طرفداری از اینها کرده‌اند یا یک چیزی گفته‌اند آنها ازش استفاده طرفداری کرده‌اند اینها گول میزنند. همه را گول میزنند اینها می‌خواستند من را هم‌گول بزنند من نجف بودم اینها آمده بودند که من را گول بزنند بیست و چند روز، بعضی‌ها می‌گفتند بیشتر من حالا عددش رانمی‌دانم بعضی از این آقایانی که ادعای اسلامی می‌کنند آمدند در نجف بعضی‌شان بیست‌و چند روز در یک جائی من فرصت دادم به او حرفهاشان را بزنند او به خیال خودش که حالا من را می‌خواهد اغفال کند مع‌الاسف از ایران هم بعضی از آقایان که تحت تاثیر آنها واقع شده بودند که خداوند رحمتشان کند او را هم اغفال کرده بودند. آنها هم به من کاغذسفارش نوشته بودند- بعضی از آقایان محترم بعضی از علماء اینها هم به من کاغذ نوشته بودند که آنهم قضیت اصحاف کهف من گوش کردم به حرفهای اینها که ببینم اینها چه میگویند تمام حرفهایشان هم از قرآن بود و از نهج‌البلاغه تمام حرفها. من یاد یک قصه‌ای افتادم که در همدان اتفاق افتاده بود ظاهرا زمان مرحوم آسید عبدالمجید همدانی بوده یک یهودی آمده بود و مسلمان شده بود خدمت ایشان دیده بود که بعد از چند وقتی این یهودی خیلی مسلمان است و اینقدر اظهار اسلام می‌کند که ایشان تردید برایشان واقع شده بود گفته بود، شاید دسیسه‌ای باشد یکوقت خواسته بودش گفته بود که تو مرا می‌شناسی گفته بود که بله شما از علمای اسلام هستید چطور و می‌دانید پدرهای من کی هستند، گفته بود بله پیغمبر از اجداد شماست، از خودت را هم می‌شناسی بله من پدرانم یهودی بودند حالا خودم مسلمان شده‌ام. گفته بود که سراین را بمن بگو که چرا مسلمان‌تر از من شده‌ای، مردک فهمیده بود که این آن چیزی را که می‌خواهد بازی کند فهمیده است فرار کرده بود.

این که آمد بیست و چند روز آنجا و تمامش از نهج‌البلاغه و تمامش از قرآن صحبت‌می‌کرد من در ذهنم آمد که نه‌این آقا هم همانست والا خوب تو اعتقاد به خدا و اعتقاد به چیزهای دیگر داری چرا پیش من می‌آئی؟ مگه به خدا هستم نه امام، نه پیغمبر، من یک طلبه‌ام در نجف، این آمده بود که من را بازی بدهد، من همکاری کنم با ایشان من هیچ راجع به اینها حرف نزدم، همه‌اش را گوش کردم، فقط یک کلمه را که گفت ما می‌خواهیم قیام مسلحانه بکنیم، گفتم نه شما نمیتوانید قیام مسلحانه بکنید بیخود خودتان را به باد ندهید، اینها با خود قرآن باخود نهج‌البلاغه می‌خواهند ما را از بین ببرند و قرآن و نهج‌البلاغه را از بین ببرند، همان قضیه زمان حضرت امیر و قرآن را سرنیزه کردن که این قرآن حکم است حضرت‌امیرمظلوم بود واقعا هرچه به این بدبخت‌ها گفت: اینها حیله دارند می‌کنند بگذارید گذشت مطلب الان آن مرکز را می‌گیرند جمع شدند دورش شمشیر کشیدند گفتند می‌کشیمت اگر نگوئی برگردید، مجبور شد حضرت امیر که امر کند که لشگری که الان فتح میکردند، یکساعت دیگراگر مانده بودند فتح می‌کردند. برگردند. برگشتند و شکست همان شد که خوردند و بعد از آنکه آن مسائل واقع شد باز همان عده‌ای که آنجا شمشیر کشیده بودند باز شمشیر کشیدند برضد حضرت امیر. باید ما ببینیم که عمل اینها چی است اینها در پیشانی‌شان هم آثار سجده بود، ابن‌ملجم در پیشانی‌اش آثار سجده بود، بگو چه کرد با این آثار سجده، چه آمده بکند اسلام همیشه گرفتار یک همچون مردمی بوده‌است‌که با اسم اسلام می‌خواستند اسلام را بکوبند. مگر محمدرضا قرآن سر نمی‌کرد مگرسالی یکدفعه به مشهد نمیرفت مگر دائما حرف از عدالت اسلامی و چه وچه نمی‌زد، مگرنمی‌گفت که حضرت عباس مرا در یک قضیه‌ای نجات داد، می‌گفت اینها را اینها یکی از قدرتهای واقعا قدرت است قدرتهای بزرگی که دارند اینست که همچه با جدی بدون اینکه هیچ‌پرده حیائی درکار باشد، جدا می‌گویند که اینکار را خدا کرده‌است و ما هم هر روز دنبال خدا هستیم و دنبال چه هستیم که شاید شماها هم اگر یکوقتی ببینید باورتان بیاید خیلی‌ها باورشان آمده بود، خوب یک‌شاهی است که دارد می‌گوید قرآن و دارد میگوید اسلام و دارد میگوید چه و خوب چکارش دارید ما مدتی باید زحمت آن را بکشیم که آن چهره دوم اینرا بمردم بفهمانیم.

این یک چهره است یک چهره با اسم‌قرآن و اسم خدا و اسم نهج‌البلاغه و اسم اینها ـ می‌آید در میدان خطرناک است اگر بتوانیم چهره دوم این‌جمعیت‌ها را این چهره دوم امثال محمدرضا را به مردم معرفی کنیم، آنوقت ما پیروز می‌شویم و این در قضیه محمدرضا شد چهره دومش را بقاعده‌نشان‌دادیم ما در هر قضایی که واقع‌می‌شود می‌بینیم که‌روحانیت‌هدف است. محمدرضا هم در نطقهائی که کرده بود و می‌کرد اینها را ارتجاع عمال ارتجاع ـ حتی اینها می‌گفتند اینها عمال انگلیس‌ها هستند ـ منهم خودم‌باگوشم در یک اتومبیلی که در تهران یکوقتی نشسته بودم‌شنیدم که آن یکی به دیگری میگوید ما سه نفر بودیم که معمم بودیم. گفت‌من مدتهاست این هیکلها راندیدم اینها را انگلیس‌ها درست کردند در نجف و قم ـ برای اینکه ملت ما را چه کنند الان هم ما در آن دوره عمال انگلیس بودیم و ارتجاعی الان هم ما ارتجاعی هستیم ـ الان هم روحانیون ما ارتجاعیند روشنفکران آنها هستند در تمام مدتی که رضاخان آمد و کودتا را بپا کرد تا آخر آنکه ایستاد مقابلشان مشتش را گره کرد همان مرتجعین بـودنـد همـان‌آخـونـدهای‌مرتجـع بودنـد ـ همان آنهـــا قیـــام کردند بر ضد او همان آنها روشنگری کردند و مردم را خواستند بفهمانند کی است اینها از این جمعیت لطمه خورده‌اند ومی‌خواهند مردم را از آنها جدا کنند ـ دانشگاهی‌ها را پیش‌تر جدا کرده بودند و حالا می‌خواهند همه مردم را از این جمعیت جدابکنند و هر کاری که می‌خواهند بکنند دیگر کسی نباشد که بگوید چرا که یک جمعیتی بدنبالش چرا بگویند. من یک مطلبی را باید بگویم به همه‌ملت ایران و به همه روحانیون ایران من خوف این را دارم که‌بعضی از این معممینی که در بین روحانیون خودشان را جازده‌اند و خرابکاری دارند می‌کنند در بعضی از جاهائی که اینها یک چیزی دستشان آمده است. من خوف این را دارم که اینها چهره‌اسلام را برگردانندازآنچه هست‌من به روحانیون ایران می‌گویم به اینکه این اشخاصی که‌خودشان را جازده‌اند یارفته‌اند در کمیته یا رفته‌اند در کجا این اشخاص‌را شما به مردم معرفی کنید که اینها ربطی بما ندارند یکوقت ما می‌فهمیم که سرتاته ایران کمیته امام درست شده‌این امام کی است که کمیته درست شده چه اطلاعی از این دارد ما بی‌اطلاعیم هرکس خودش خواسته‌یک کاری بکند با اسم فلان چند روز پیش‌ازاین‌درحضرت عبدالعظیم پیرو کاری که آقای خلخالی کرد. آن مطلب صحیحی بود یک شیخ دیگری که من نمی‌شناسمش‌به اسم نماینده فلان‌نماینده امام بقول خودش رفته یک مقبره‌هائی راخراب کرده و مقبره‌هائی که مال اشخاص بوده ملک شخصی‌شان بوده‌مقبره‌هائی که موقوفه بوده‌خانه‌ای‌که موقوفه بوده خراب کرده اینها یک اشخاصی هستند که یا نمی‌فهمند دارند چه می‌کنند و اگر خدای نخواسته بفهمند اشخاصی هستند که می‌خواهند نهضت را به تباهی بکشند من‌به سرتاسر کشور ایران به سرتاسر روحانیون ایران این خطر را که برای اسلام پیش آمده و برای روحانیت پیش آمده می‌گویم به شما و حجت‌را بر همه تمام می‌کنم این آخوندهائی که خودشان را جازده‌اند و میروند و مردم‌را آزار می‌دهند و اذیت‌می‌کنند بدون یک مجوزشرعی‌الهی‌اینها را از خودشان برانند اینها نماینده من‌نیستند اینها با اسم نماینده فلان می‌خواهند کار را شلوغ بکنند تا اینکه‌بگویند که خوب اینهم ملت بگویند که اینهم این اشخاص و باز باید بگویم که این پاسدارهائی که انصافادراین کشور خدمت کرده‌اند و دارند خدمت می‌کنند وجودشان مغتنم است برای این ملت زحمتهایشان پیش خدا مغتنم است گاهی‌وقت‌ها دربین‌شان یک کسی جامیزند و آبروی اینها را از بین می‌برد یک کسی می‌آید به اسم اینکه من پاسبان‌هستم یا اینکه خیر یک مقدس‌مابی هم می‌کند او را بعنوان پاسبان می‌شناسند می‌آید و بعد می‌رود یکوقت‌ما می‌بینیم که خانه فلانی راغارت کرده است پاسبانها کردند این پاسبان اسلامی است آدم‌مسلمان که نمی‌رود خانه مردم راغارت‌کند آدم‌مسلمان که‌نمیرود ملک دیگری رامصادره کند اینها یک دسته دیگری هستند که آمده‌اند این کارها را دارند می‌کنند باید ما بفهمیم که ما اینکاری را که تا اینجا آورده‌ایم چطور به آخر برسانیم به هرج و مرج نکشد البته که‌دولت‌اسلامی این زمینخوارهای بی‌انصاف را این مفتخورهای بزرگ‌را سرجایش خواهد نشاند و محاسبه ارزش‌باید بکند حسابشان را می‌کشد اما این معنایش این نیست‌که این پاسبانها بریزند وهرکار دلشان می‌خواهد بکنند یک جا بحق باشد ده‌جا ناحق صدای مردم را درآورند اینها متوجه نیستند که یک اشخاصی‌داخل‌اینها آمده‌است و خودش راجازده مثل اینکه داخل روحانیون آمده و خودش توی اینها آمده و خودش را جازده و دارد خرابکاری می‌کند تا به اسم اسلام خرابکاری بکند و اسلام رابکوبد باید توجه داشته باشید باید متوجه باشید که آنهائیکه خرابکاری میکنند و آنهائیکه به جان مردم می‌افتند و این کارهائی که میگویم دارند میکنند،

جشن پرشکوه نیمه شعبان
طبق معمول سنواتی
در مسجد صدریه میدان خراسان برگزار خواهد شد
صدها کتاب درباره حضرت مهدی عج. بنمایش گزارده میشود
ونشریه‌ای بنام «نور مهدی» تقدیم شیفتگان آن حضرت میگردد.
مشروح برنامه‌ها بعدا به اطلاع خواهد رسید
ستاد برگزاری جشنهای میلاد حضرت مهدی عج. مسجد صدریه

پوزش

بعلت تراکم مطالب و اخبار امروز موفق به درج مطلب انتقاد از خود نشدیم. در شماره بعدی صادق طباطبائی معاون نخست‌وزیر و سخنگوی دولت در زمان نخست ـ وزیری مهندس بازرگان از خود انتقاد خواهد کرد.

خرید گندم

یک مقام آگاه امروز در وزارت کشاورزی وعمران روستائی اعلام کرد که تا اواسط ماه گذشته ۲۶۵۰۰ تن گندم داخلی خریداری شده است.

این مقام آگاه همچنین خوزستان را با رقم عرضه ۱۱۴۱۹ تن گندم که توسط تعاونیهای روستائی آن استان درمدت‌مورد گزارش خریداری شده بیشترین رقم فروش گندم بین استانهای کشور معرفی کرد.

لبنان، آئینهٔ خاورمیانه

گزارش ویژه خبرنگاران اعزامی انقلاب اسلامی از لبنان

قسمت آخر

شیعه جنوب لبنان محروم‌ترین مردم این سرزمین است و نقش گوشت دم توپ را بازی میکند، کسی هم به دادش‌نمیرسد. علت‌این محرومیت روشن است چون‌مسیحی لبنانی، مسیحیان سلطه‌طلب و فاشیست (و نه مسیحی محروم) باهمکاری‌اسرائیل‌به‌جان آنها افتاده‌اند و متاسفانه هیچکس سعی نمیکند مشکلاتش را حل کند. از طرف دیگر فلسطینی مقیم جنوب، از یکطرف در فقر سیاه و از طرف دیگر در آتش چند دستگی خود میسوزد. دولتهای عربی نیز نه‌تنهابه داد لبنان نرسیدندبلکه خود وارد معرکه شدند و پول و اسلحه را سرازیر کردند و آتش نفاق و جنگ و نابودی را تیزتر کردند. چنانکه می‌بینیم امروز لبنان بیش از هرزمان تنها و درگیر مشکلات منطقه است.

چهارمین کنگره سازمان الفتح:

در اول خرداد (۲۲می) چهارمین کنگره سازمان الفتح با دو هدف، ۱ـ اتخاذ سیاست روشن و مستقل، ۲ـ دمکراسی در رهبری، تشکیل جلسه داد. ما نیز بدعوت ابوعمار بعنوان‌تنهامیهمانان و ناظرین این کنگره درجلسات آن شرکت‌جستیم. درست‌روزی‌که‌اعلام شدکنگره‌در روزهای آینده آغازبکارخواهدکرد بمبارانهای هوائی اسرائیل شدت گرفت و حتی چندین‌بار هواپیماهای اسرائیل در آسمان بیروت به پرواز درآمدند. ابتدا قرار بود کنگره در بیروت تشکیل شود اما بلحاظ مسائل امنیتی تصمیم بر آن شد که در دمشق‌برگزارشود. از سال ۱۹۷۱ که‌سومین کنگره کادر مرکزی الفتح تشکیل شده بود، بعد از ۹ سال بار دیگر این سازمان جلسه کادر رهبری خود را برگزار کرد. طی این (۹سال) مسلما‌بسیاری‌ازمسائل‌در تغییر و تحولات جریانات روز تغییر کرده است‌و روشن بود که مسائل مختلفی در این کنگره مطرح خواهد شد.

قسمت اعظم برنامه کنگره صرف انتقادات‌گذشته و آنچه سازمان باید در آینده‌انجام دهد گردید و بقیه وقت به انتخابات جدید در کادر مرکزی گذشت. با انتخابات اخیر تعداد کادر مرکزی‌سازمان الفتح از ۱۰ نفر به ۱۵نفر افزایش یافت.

در کنگره با یکی از کشیشان فلسطینی شرکت‌کننده در کنگره به گفتگو نشستیم. وی‌که الاب عیاد نام داشت در مورد اخراج و تبعید خود اظهار داشت که در سال ۱۹۵۱ به اتهام‌شرکت در قتل ملک‌عبدالله (جدملک‌حسین پادشاه فعلی اردن) به قبرس تبعید و پس از مدتی به لبنان آمد که پس از ورود به لبنان، دولت قبرس دولت لبنان را بخاطر اجازه ورود به وی شدیدا مورد حمله قرار داد.

ازاودر مورد پاپ و سفرهای پی‌درپی‌اش به کشورهای مختلف‌سئوال‌کردیم‌وپرسیدیم که آیا به نظر او پاپ میتواند نقشی در متحدکردن مسیحیت علیه امپریالیسم ایفاء کند وی گفت: پاپ تاکنون‌به کشورهای مختلف سفر کرده است اما اینکه بتواند مردم را علیه امپریالیسم به قیام و مخالفت بخواند، گمان نمیکنم چنین کاری انجام دهد چون بالاخره او دوست آمریکائی‌ها است. وقتی نماینده خود را به حضورامام خمینی‌فرستاد تا برای مسئله گروگانها میانجی‌گری کند، از پاسخ‌امام بسیار خوشحال شدیم چون پاپ هرگز نسبت‌به آنچه طی سالها بر مردم ایران گذشت عکس‌العملی از خود نشان نداده و درحال حاضر نیز نسبت به سرکوب و کشتار فلسطینی‌ها و مسیحیان سکوت اختیار کرده است. در همین مورد برای پاپ نامه‌ای نوشتم و تمام این مسائل را ذکر کردم اما هیچ جوابی از طرف پاپ دریافت نکردم.

و اما تاثیر انقلاب ایران بر منطقه در اینمورد باید گفت: تاثیر انقلاب ایران در منطقه به اندازه‌ای مثبت بوده که از انتظار خارج است. درواقع بعد از پیروزی انقلاب اسلامی ایران، باردیگر مسئلهٔ‌ی بنام اسلام در منطقه مطرح شده اسب و طرح آن نه‌بصورت‌یک مسئله ساده و عادی بلکه بگونهٔ‌ی است که اکثرا تحقیق در مورد اسلام را آغاز نموده‌اند. نسل جوان و روشنفکر بحدی نسبت به اسلام گرایش پیدا کرده است که در اولین برخورد و اولین گفتگو میتوان نیاز به‌شناخت‌اسلام را احساس کرد و حتی جدیدا در دانشگاهها نیز مسائل اسلامی را تدریس میکنند ودرموردآن‌به بحث و گفتگو می‌پردازند.

بدنیست این موضوع را تذکر دهیم که در هفته اول اقامت‌خوددر بیروت‌بیشتر کار ما به بحث و گفتگو در زمینه اسلام گذشت و در جلسات معارفه‌ای که‌با گروهها و شخصیت‌های‌مختلف داشتیم بیشتر وقت برسر بحث و معرفی اسلام میگذشت.

چشم امید همه به انقلاب اسلامی ایران است و کوچکترین حرف ما در آنجا تاثیر میگذارد. اما ما خود نسبت به این موضوع آگاهی نداریم و نمیدانیم که نباید نسنجیده‌حرفی زد. برای روشنترشدن موضوع بدنیست نمونه زیر را بیاوریم‌تا معلوم شود هرکلمه حرف‌ما چه معنا و مفهومی در منطقه دارد: برای نمونه مصاحبه‌ای که‌چند وقت پیش آقای بنی‌صدر با مجله الخلیج انجام‌داده بودند و در آن بر این موضوع‌که‌خلیج باید اسلامی باشد، تکیه کرده بودند (چنانچه‌امام نیز قبلا در اینمورد سخنانی ایراد کرده بودند) بحدی در منطقه تاثیر مثبت گذاشته بود که با هرکس صحبت‌می‌کردیم اظهار میداشت "ای‌کاش همه مسئولان ایرانی با مسائل چنین برخوردی داشتند."

انقلاب اسلامی ایران، چشم امید مردم منطقه

■■■

هویت سیاسی فلسطین در رابطه با تداوم مقاومت مسلحانهٔ فلسطین و درمقابل اشغال صهیونیستها معنا پیدا می کند

ودرمقابل، بعضی از مسئولان گهگاه مطالبی میگویند که شاید برای ما چندان اهمیتی نداشته باشد اما ایراد چنین مطالبی در منطقه چنان اثر منفی میگذارد که اگر شخص گوینده به آن‌واقف بود هرگز آن را اظهار نمیکرد. و بالاخره‌ما چنان درگیر مسائل داخلی هستیم که نمیدانیم در خارج از ایران و بخصوص در منطقه، چه انتظار و امیدی نسبت به انقلاب اسلامی ایران دارند. تازه‌ای‌کاش‌درگیر مسائل داخلی بودیم‌و بفکر یافتن راه‌حل این مشکلات، اما متاسفانه به مسائلی میپردازیم و چنان در بازیهای گروهی و بدنبال قدرت‌بودن فرورفته‌ایم که حتی به فکر انقلاب خود و داخل نیز نیستیم. باشد تا همه‌ما کمی نسبت به گفتار و کردار خود توجه کنیم و اثرات ناشی از آن را درنظر بگیریم.

و بالاخره‌مسئله فلسطین کلید حل بحران خاورمیانه است. فلسطین قلب و مرکز ستیزها و درگیری‌های منطقه است و بدون پیداکردن یک راه‌حل صحیح برای مسئله فلسطین، صلحی در این منطقه ایجاد نخواهد شد. هویت سیاسی‌فلسطین‌دررابطه با تداوم‌مقاومت مسلحانه فلسطین ودرمقابل‌اشغال صهیونیستها معنا پیدا میکند و ازبین‌رفتن این رژیم غاصب اشغالگر، آزادی و رشد خلقهای منطقه را بدنبال خواهد داشت.

البته مسئله فلسطینی‌ها و سازمانهای موجود آن که بسیاری طرفدار و در خط‌رژیم‌های عربی میباشند مانند هر مسئله دیگری دارای نقائص و کمبودها و انحرافات و مشکلاتی است ولی نباید هیچکدام عاملی برای کم‌ارزش دانستن مسئله فلسطین باشد.

و درواقع علاج تمام این ضعفها (چه برای‌لبنان و چه برای فلسطین) و برای مقابله با نقشه نابودی لبنان نیاز به یک رهبری که مظهر وحدت لبنان باشد کاملا احساس میشود، رهبری که لبنانی و فلسطینی را برای یک سرنوشت مشترک متحد کند و با ارتجاع‌داخلی متکی به اسرائیل و دیگرسلطه‌گران خارجی باقاطعیت تمام مقابله کند.

رهبری‌که ازسلطه‌غرب و شرق آزاد باشد و به خود مردم و اراده مشترک آنان متکی باشد. گروهها روی پای خود بایستند و به مردم متکی باشند و آلت دست بازیهای سیاسی و دولتهای عربی نباشند.

تایلند خواستار تشکیل اجلاس شورای امنیت میشود

سازمان‌ملل ـ آسوشیتدپرس مقامهای سازمان ملل‌گفتند که اطلاع یافته‌اندوزیر امورخارجه تایلنددربانکوک اعلام کرده است که‌خواستار تشکیل شورای امنیت‌سازمان ملل برای محکوم ساختن حمله‌ویتنام به مرزهای تایلند خواهد شد. این مقامها گفتند که هنوز در باره این مسئله ارتباط برقرار نشده‌است سخنگوی سازمان‌ملل گفت کورت ـ والدهایم دبیرکل- سازمان ملل بشدت نگران تحولات این منطقه بسیار حساس در چند روز اخیر است وی گفت که والدهایم‌روی ـ دادها را از نزدیک دنبال میکند، وزیرامورخارجه تایلند گفت که او خواستار تشکیل اجلاس شورای امنیت خواهد شد وهیئت نمایندگی تایلند در سازمان ملل ونروژ در باره‌این‌مسئله اظهارنظری نکرده است.

کارتر ازیوگسلاوی به اسپانیا رفت

مادرید ـ یونایتدپرس ـ دولت اسپانیا درصددخواهد بود که طی مذاکراتش با پرزیدنت کارتر بر روی همکاریهای غیرنظامی با ایالات متحده تاکید بیشتری صورت گیرد از زمان‌درگذشت ژنرال فرانسیسکو فرانکو در چهارسال و نیم پیش کارتر نخستین رئیس جمهور آمریکاست که از اسپانیا دیدن میکند.

کارتر که در دیدار یک‌هفته‌ای خود از اروپا دیروز از یوگسلاوی وارد مادرید شد به خبرنگار خبرگزاری اسپانیا گفت وی انتظار دارد که در طول دیدار بیست‌ساعته‌اش از اسپانیا پیرامون موضوعات بسیاری گفتگو و تبادل‌نظر بعمل آورد.

پرزیدنت کارتر که سفرش را بعنوان اولین سفر یک‌رئیس جمهور حزب دموکرات آمریکا به اسپانیا تلقی نمود تاکید کرد این دیدار هنگامی صورت می‌گیرد که مشورت و همکاری میان دوستان خوب نه‌تنها مطلوب،بلکه ضروری است.

مارسلینو ارجا" وزیرخارجه اسپانیا که هفته گذشته با اعلام این مسئله که‌دولت اسپانیا امیدوار است درخواست پیوستن به ناتو در سال ۱۹۸۰ را بنماید هشدار داد سفر کوتاه کارتر بطور عمده علیرغم آنکه بحث جدید و داغ راست‌گرایان درمورد ورود اسپانیا به ناتو از سوی‌احزاب کمونیست و سوسیالیست با مخالفت روبرو گشته،صورت گرفته است.

"ارجا" گفت دولت مرکزی و راست‌گرای ادولفو سوارز تمایل خود را نسبت به تاکید کمتر بر موضوعات نظامی و تاکید بیشتر بر همکاریهای مشترک تکنیکی، اقتصادی و فرهنگی با کارتر درمیان خواهد گذاشت.

لایحه پیشنهادی به سنای آمریکا درمورد سفارتخانه‌های کشورها در آمریکا

لایحه کمیته روابط خارجی سنای‌امریکا درموردرفتار متقابل با سفارتخانه‌های کشورها در امریکا

واشنگتن- یونایتدپرس فرانک چرچ رئیس کمیته روابط خارجی سنای امریکا روز سه‌شنبه لایحه‌ای تسلیم سنا کرد که به موجب آن به وزارت خارجه آن کشور اختیارداده‌میشود علیه سفارتخانه‌های کشورهائی که نسبت‌به‌دیپلماتهای‌امریکائی تبعیضاتی قائل می‌شوند اقدامات تنبیهی اتخاذ نماید. چرچ گفت که در تعدادروز افزونی ازکشورها نسبت به‌امریکا در مورد تهیه‌محل‌های مناسب برای هیئت‌های سیاسی ویاحقوق درازمدت نسبت به اموال وتجهیزات لازم آنها مخالفتهائی بوجود می‌آید لایحه‌اعطائی سناتورچرچ که "اقدام متقابل دیپلماتیک" نام دارد خواستار چاره‌جوئی برای‌عدم‌توازن روز‌افزونی است که بین رفتار با دیپلماتهای‌امریکائی در خارج ورفتار امریکا نسبت به دیپلماتهای خارجی در این کشور وجود دارد.

جمهوری دمکراتیک صحرا خواستارعضویت دراتحادیه عرب شد

سیرالئون ـ رویتر ـ جنبش چریکی پولیساریو که مورد حمایت و پشتیبانی الجزایر است‌ضمن‌درخواست عضویت در اتحادیه عرب خواستار شناسائی جمهوری‌صحرای غربی توسط این اتحادیه شده است حکیم ابراهیم سخنگوی پولیساریو ضمن اعلام این مطلب اظهار داشت شب گذشته رسما با ارسال نامه‌ای به دبیرکل اتحادیه‌عرب‌تقاضای جنبش پولیساریو را مطرح کرده است. انتظار میرود دولت مغرب در اجلاس وزیران کشورهای اتحادیه عرب که هم‌اکنون در سیرالئون تشکیل شده است و نیز در کنفرانس سران اتحادیه عرب که هفته آینده‌برگزار خواهدشدشدیدابادرخواست عضویت و شناسائی جبهه پولیساریو مخالفت‌کند. بگفته ناظران بر اساس ماده ۲۸ منشورانحادیه‌عرب عضویت پولیساریو در این اتحادیه منوط به شناسائی آن توسط اکثریت‌اعضاء اتحادیه عرب خواهد بود. تاکنون ۲۳ کشور عضو اتحادیه عرب جمهوری صحرای غربی را برسمیت شناخته‌اند از سوی دیگر حکیم ابراهیم سخنگوی پولیساریوضمن‌ابرازخوشبینی نسبت‌به‌درخواست عضویت این جبهه در اتحادیه عرب گفت: سایر اعضاء‌اتحادیه عرب گرچه پولیساریو را به عنوان‌کشوری‌مستقل‌به‌رسمیت نشناخته‌اند لیکن در مورد قبول درخواست‌پولیساریو قول همه‌گونه مساعدت را داده‌اند. مغرب اعلام داشته‌است که‌چنانچه‌جمهوری صحرا برسمیت شناخته شود اتحادیه‌عرب را ترک خواهد کرد.

ایزوسیل؟

■ طبق تصمیم مجلس ایالتی لوئیزیانا

ایرانیانی که در کالجها ودانشگاههای دولتی کارمیکنند، بیکارخواهند شد

باتون روژ لوئیزیانا ـ آسوشیتدپرس ـ مجلس ایالتی لوئیزیانا روز سه‌شنبه با هفتاد رای در مقابل پنج رای موافقت نمود قطعنامه‌ای را تصویب کند که‌مشاغل ایرانیانی که در کالجها و دانشگاههای دولتی کار میکنند، از آنان گرفته شود. این تصمیم که‌ماه‌قبل درسنای ایالتی با ۲۱ رای درمقابل ۱۵ رای مورد تصویب قرار گرفت موجب اقدام ازطرف فرماندار نمی‌گردد. قطعنامه مذکور یک قانون نیست و صرفا" بیان نظر قوه مقننه است و از تمام سازمانهای دولتی، کالجها، دانشگاهها و هیئتها و کمیسیونها و بخشهای مختلف دولتی خواستار است که ازاستخدام تبعه کشوری که آمریکا علیه آن مجازاتهای سیاسی اعمال میکند خودداری نمایند.

این قطعنامه شامل افرادی که درخواست تبعیت آمریکا یا پناهندگی نموده‌اند، نمی‌شود. این قطعنامه یکی از چندمین قطعنامه ضد ایرانی است که در مجلس ایالتی لوئیزیانا بررسی میشود:

روز یکشنبه مجلس ایالتی لوئیزیانا با ۶۰ رای درمقابل ۲۰ رای از کالجها و دانشگاههای دولتی خواست که از دانشجویان ایرانی بجای ۵۰۰ دلار آمریکائی که درهر نیمسال تحصیلی بابت هزینه از دانشجویان آن ایالت گرفته میشودهزینه واقعی تحصیلاتشان‌دریافت گردد.

پیشنهاددهندگان این قطعنامه گفتند که هزینه واقعی تحصیلات حدود دوهزارودویست‌دلارمیشود. در نیمسال تحصیلی‌بهاره چندصد دانشجوی ایرانی در کالجها و دانشگاههای دولتی ثبت‌نام کرده‌اند. اعتراضات مجلس‌قانونگذاری و اقدامات مشابه هیئت سرپرستی دانشگاه دولتی لوئیزیانا ظاهرا تاثیراندکی در ثبت‌نام تابستانی‌مدارس دولتی داشته است.

۶۸۷۱/م‌الف

امور پخش شرکت ملی نفت ایران

اطلاعیه

قابل توجه مصرف کنندگان نفت‌گاز دستگاههای حرارتی (شوفاژ)

نظرباهمیت موضوع سوخت نفتگاز (گازوئیل) مورد مصرف دستگاههای حرارتی (شوفاژ) که‌درزمستان یکی‌از مهمترین‌وحادترین مسائل بوده و باعث بروز مشکلات فراوانی میگردد، شرکت ملی نفت ایران (امور پخش) بمنظور رفاه‌حال مصرف کنندگان نفتگاز در نظر دارد اطلاعات جامعی بشرح‌زیر جمع‌آوری و در جهت بهبود اجرای این مهم مورد استفاده قرار دهد و با وجود آنکه شرکت با تحمل مخارج زیادی حدود یکماه اقدام به درج اطلاعیه در جرائد و پخش آن از طریق تلویزیون نمود متاسفانه اکثر مصرف کنندگان از ارسال پاسخ باین امر مهم خودداری نمودند لذا برای آخرین بار اطلاعیه مزبور مجددا" در جرائد درج میگردد خواهشمند است کلیه مصرف کنندگان اعم از آنانکه دارای کارت اشتراک از عاملین توزیع فعلی میباشند و یا متقاضیانی که تاکنون اقدامی در اینمورد بعمل نیاورده‌اند فرم زیر را کامل نموده‌و حد اکثر تا پایان روز بیستم تیرماه سال جاری شخصا" و یا توسط پست بامور پخش شرکت ملی نفت‌ایران، ناحیه فروش تهران اطاق شماره ۲۳۷ واقع در تقاطع خیابانهای بهار و سمیه‌ارسال دارند:

طرح تأمین سوخت دستگاههای حرارتی (پرسشنامه)

۱ ـ نام مشترک
۲ ـ نشانی کامل محل مصرف:
۳ ـ شماره تلفن
۴ ـ نام پیمانکار — دارد / ندارد — شماره‌اشتراک
۵ ـ نوع ساختمان: مسکونی — اداری — تجارتی — آموزشی — بهداشتی — سایر
۶ ـ تعداد طبقات ساختمان — طبقه
۷ ـ کل مساحت زیربنا — مترمربع
۸ ـ کل ظرفیت مخزن سوخت — لیتر
۹ ـ حد اکثر مقدار مصرف زمستانی درماه — لیتر
۱۰ ـ مقدارنفتگاز مصرف شده در چهارماهه آذر الی اسفند سال ۵۸ — لیتر
۱۱ ـ عرض خیابان یاکوچه محل‌تحویل سوخت (قابل عبور نفتکش) — متر

کلیه مصرف کنندگان (اعم از کسانیکه کارت اشتراک دارند یاندارند) توجه خواهند فرمود که تکمیل و ارسال فرم مزبورالزامی بوده زیرا باتوجه به تغییرات بنیادی که در روش تامین نفتگاز حرارتی (گازوئیل) واحدهای مصرف کننده داده خواهد شد سیستم توزیع بکلی تغییر پیدا خواهد کرد.

لذا چنانچه مصرف‌کنندگانی‌از تکمیل وارسال اطلاعات خواسته شده در فرم فوق خودداری نمایند هیچگونه شکایتی‌از آنان در فصل حداکثر مصرف (زمستان) مبنی برمشخص نبودن نحوه تامین نیازمندیها مسموع نخواهد بود.

سلام بر مهدی

امید مستضعفان

سالروز تولد امام مهدی (ع) در پیش است. امام زمان (ع) در نیمه شعبان سال ۲۲۵ هجری در شهر "سامرا" متولد شد.

درباره امام مهدی (ع) و فلسفه غیبت او و نیز هدف از قیام حضرت سخن بسیار است و به صفحات زیادی نیاز دارد و ما فکر کردیم تا در این شماره به قیام امام (ع) اشاره بسیار کوتاهی نمائیم.

مسلمانان راستین از ابتدای بعثت رسول اکرم تاکنون همیشه برضد ستم و کفر زورمندان و حاکمان مبارزه کرده‌اند و در متلاشی نمودن قدرتهای استعمارگر و ضدانسانی نقش عمده‌ای داشته‌اند و چنانکه میدانید پیروزی انقلاب اسلامی از این نمونه‌هاست و این پیروزیها و نیز پیروزی نهائی اسلام بر کفر و شرک وعده‌الهی است

"واراده‌کرده‌ایم برآنانکه در زمین ناتوان گشته‌اند منت گذارده، آنان را پیشوایان و وارثان زمین قرار دهیم" (قرآن کریم).

با توجه به اینکه‌وعده الهی تغییر ناپذیر و وعده‌ای بحق است و در آن لحظه‌ای تاخیر نخواهد شد، لیکن بایستی توجه داشت که اگر تاکنون "مستضعفین" به این پیروزی نرسیده‌اند حتما شرایط این وعده الهی را فراهم نیاورده‌اند چرا که: "خداوند سرنوشت هیچ قومی را تغییر نمیدهد مگر آنکه خود آن قوم در سرنوشت خویش تغییر دهند" (قرآن کریم).

و امام مهدی نیز که نجات‌دهنده نهائی انسان از ظلمت تباهی است نیازبه‌همراه و پیرو دارد. ما اگر مسلمانیم و اگر به قرآن ایمان داریم و اگر به سخنان پیامبر خدا و وعده‌های الهی مومن هستیم بایستی خویش را آنگونه که شایسته سرباز امام مهدی (ع) است بسازیم.

اولین حرکت موثر ما برای رسیدن مقام والای سربازی امام مهدی (ع) در خودسازی و دیگران سازی است. انسان با اینکه دارای فطرت خدایی استولی باز هرلحظه در معرض خطر گمراهی است و در هر وقتی که از تلاش برای دورکردن زشتی‌ها و تفکرات طاغوتی از خویش باز بماند مسلما شیطان و وسوسه‌های او. زورگوئیها ـ شهوات ـ غرور و ... به فعالیت خواهند پرداخت و انسان موحد را از صراط مستقیم منحرف خواهند کرد لذا انسان نه تنها مسئول مبارزه دائمی با زشتیها و تفکرات غیرخدائی است بلکه از آنجا که تمام انسانها در مقابل جامعه مسئول هستند و نیز جامعه از مجموعه تک تک افراد تشکیل میشود بنابراین من و تو نیز در مبارزه علیه انحرافات شیطانی در جامعه مسئولیم.

نیمهٔ شعبان: فجر امید مستضعفان

در برنامه‌ها و اهداف مهدی موعود (ع) نیز نفی و ریشه‌کن ساختن هرگونه بت‌پرستی و استقرار تفکر "توحیدی" و پرستش "الله" وعده داده شده است بگونه‌ای که بفرمود، امام صادق (ع) "در سراسر گیتی سرزمینی نخواهد ماند که در آن غیرخدا پرستش شود.

برنامه دیگر ایجاد نظام کامل عدالت و اسلامی است چرا که پیامبران نیز برای همین نظام آمده‌اند و در پی ایجاد جامعه‌ای بدون ستم بدور از نافرمانی از دستورات میباشد. با حکومت مهدی (ع) ترس و وحشت بشر از جنگ و استثمار و گرسنگی و مرگ ظالمانه از بین خواهد رفت و جای آنرا انسانیت ومحبت و آسایش و امنیت خواهد گرفت.

و در پایان ایجاد حکومت واحد جهانی است. چرا که تاکنون طاغوتها با قطعه قطعه کردن سرزمینهای مسلمین و ایجاد اختلاف بین آنان از اتحاد و وحدت آنان جلوگیری کرده‌اند و از آنجا که اتحاد نیروهای مسلمان قدم بزرگی درراه ایجاد زمینه‌های ظهور امام زمان (ع) میباشد، لذا مبارزه با نفاق‌افکنان و انسانها را برای برآوردن خواستهای حکومتهای غرب و شرق بجان هم میاندازند به مبارزه‌ای پیگیر بپردازیم.

چرا که امام باقرعلیه‌السلام فرمود (امام مهدی) حکومتش شرق و غرب جهان را دربرمیگیرد.

در شماره‌های بعد انشاءالله توضیحات بیشتری در این زمینه خواهیم داد.

"انترناسیونالیسم"

انتر ناسیونالیسم یک کلمه‌انگلیسی است که‌ازنظرظاهر بمعنی همکاری بین‌المللی می‌باشد. این عقیده از مدت زمان پیش بین دانشمندان ومکاتب بوده‌است. اما این عقیده را هرکس بنوعی تفسیر میکند. گروهی مانند هیتلر، موسولینی واستالین میگویند:

"انتر ناسیونالیسم یعنی تمام کشورهای جهان بزیر یک حکومت دربیایندویک دولت برآنها حکومت کند وحکومت "واحد جهانی دیکتاتوری" بر قرار شود". هیتلر و موسولینی برای رسیدن به این‌هدف جنگ جهانی دوم را گسترش دادند ومیلیونها انسان را قتل‌عام کردندواستالین نیز به کشورهایی‌همانند چکسلواکی حملهٔ نظامی کرد وانقلابهای دیگرکشورها رابخود وابسته کرد. بطور کلی میتوان گفت این نوع تفسیر از "انتر ناسیونالیسم" استقلال را مسلما" از بین می برد ومخالف خواست طبیعی بشر است. گروهی همانند پیامبران ومردان نیکی همچون امام ورهبر انقلابمان خمینی بت‌شکن وبعضی فیلسوفان مبارز وانقلابی میگویند: "که انترناسیونالیسم" یعنی وحدت تمام مردم جهان برای مبارزه در راه یک هدف که البته هرکدام براساس و مطابق با ایدئولوژی خودشان‌معتقد به این کار هستند. مثلا" دیدگاه یک مسلمان اصیل و با ایمان، اینست که: باید تمام مستضعفین جهان متحدشوند و برهبری امام مهدی (ع) یک حکومت واحد جهانی تشکیل دهند که در آن حکومت تمام ظلمها و ستمها از بین میرود و صلح و عدالت وآزادی سراسر جهان را فرا میگیرد.

به امید آن روز

معنویت رهبری

یکی از علل پیشرفت یک جامعه آنست که رهبری شایسته و کاردان داشته باشد اسلام از این امتیاز به نحو عالی برخوردار است چنانچه پیغمبر اسلام آینهٔ تمام نمای عدالت فضیلت قدرت رهبری و سازندگی است پیغمبر چنین بودکه هزاران مردم به او پیوستند و پیوند ناگسستنی آنان جهان استعمارگر ایران و روم آنروز و ظلم و ستم و وحشیگریهای سردمداران عربستان را درهم کوبید درتاریخ اسلام به‌مثال‌های زیادی از قدرت رهبری برخورد می‌کنیم چرا که درآن هنگام که پیامبر، اسلام را بصورت مخفی اداره میکرد ودر آن لحظات تحساس که سران قریش بعضی‌ها ستمگربودند با همهٔ ناملایمتیها وسختگیریها مردم را با اسلام آشنا میکرد و یا در هنگامیکه ایشان یاران خود را در محاصره ۳ ساله در "شعب ابوطالب" (دره‌ای خارج از شهرمکه) رهبری میکردند و یا در مرحله‌ای که پیامبر اسلام بدعوت عمومی دست زد آنگاه که فرمان هجرت به حبشه داد هنگامیکه در حساس‌ترین لحظات تاریخ اسلام فرمان هجرت به مدینه صادر کرد درآن ایام که از فرصت ایام حج برای توسعهٔ نشراسلام استفاده کرد آنروز که با هوشیاری و تدبیرمخفیانه شهر مکه را ترک گفت آری این قدرت رهبری درهمهٔ مراحل نهضت اسلامی دیده میشود چرا که قدرت توام بامعنویت و آگاهی است حتی قدرت رهبری پیغمبر اکرم در جنگها نیز تعجب‌آور بود حفظ اسرار نظامی، رفتار با دشمن پس از شکست یا تسلیم، اداره و تقسیم بیت‌المال و غنائم، علم‌آموزی، بردباری، شهامت، فداکاری، استقامت، انضباط، وحدت کلمه و .....

درایران امروز، امام‌خمینی کبیر نیز چنین است باهمهٔ فریبکاریهای آمریکا، اسرائیل، شوروی و همهٔ استعمارگران شرقی و غربی و وضع بحرانی داخلی و خارجی، اگر رهبری دوراندیشی و آشنایی کامل به وظایف

گوش کن با توام... گوش کن

با تفنگهایتان قلبم را
با رفقایتان خلقم را
با روزنامه‌هایتان رهبرم‌را
نشانه‌گرفته‌اید
اما بدانید من با شهادتم
خلقم بافریادش
و رهبرم‌با قاطعیتش
همهٔ شما را نابودخواهیم‌کرد

فرستنده ـ عبدالرحیم نوروزی ـ دوم راهنمائی از تهران

چگونه این مسائل حل میشود همهٔ اینها سئوالی است که مردم ایران با آگاهی به آن پاسخ میدهند رهبر خوب، رهبر عادل و دانا، این رهبر است که مردم را از خواب خرگوشی بیدار کرده و مردم را بحرکت درآورده و ارشاد میکند این است که امام‌خمینی درآن لحظات که ایران درحال جنگ بود ملت ایران را رهبری کرد چون هم از طرف داخل ایران ایادی استبداد و هم از خارج ایران استعمارگران به ایران هجوم می‌آوردند درحال حاضر چند رهبر بزرگ در ایران هستند که در راس‌آنان امام‌خمینی است ملت ایران باید قدراین رهبران خوب چون خمینی را که همهٔ مردم مسلمان جهان او را به رهبری خود برگزیده‌اند بداند ملت بداند که این رهبران برای پیشبرد اسلام میکوشند نه برای حفظ منافع زورمندان آنان به همهٔ اقشار مملکت تعلق دارند نه به یک گروه یا دستهٔ خاص. و همه میتوانند از وجود پربرکت آنان استفاده کنند.

مهناز فیروزیان ـ سوم راهنمائی

از عقیده بگوئیم... بحث ایدئولوژیک

دوستان عزیز:

همانطوریکه قبلا "نیز گفته بودیم تصمیم داشتیم که بحث ایدئولوژیک را بار دیگر شروع کنیم. و در این مدت مشغول جمع‌آوری مطالب آن بودیم. ازآنجا که این بحث مهم است لازم است که آنرا با دقت بخوانید و بفهمید و به سئوالاتی که در پایان هر قسمت چاپ میشود پاسخ بدهید. چرا؟ برای اینکه تمام حرکات ما، رفتار ما دوستی ما و مهمتر از همه مبارزهٔ ما براساس ایدئولوژی ما باید باشد. چون ایدئولوژی است که چگونه زیستن را بما می‌آموزد و بما می‌فهماند که هدف چیست و برای رسیدن به آن چه باید کرد.

اگر شما در تمام جهان بگردید، کسی را پیدا نخواهید کرد که هیچ ایدئولوژی نداشته باشد. حتی آنها هم که ادعا میکنند ایدئولوژی ندارند از رفتار و حرکاتشان میتوان فهمید که به چه چیز معتقدند. اگر خوشگذران هستند و به عاقبت این جهان نمی‌اندیشند و می‌گویند عاقبت زندگی هیچ است، خوب اینها به پوچی اعتقاد دارند. اگر فکر می‌کنند که باید در جهان مثلا" یک نژاد حاکم باشدمثل نژاد سفید که به نژادپرستی اعتقاد دارند و تمام کوشش آنان برای پیروزی نژاد خودشان خواهد بود مثل هیتلر که میخواست نژاد "ژرمن" حاکم باشد. در حقیقت مبارزهٔ آنان براساس آن هدفشان میباشد و اما اگر به خدا و توحید معتقد باشند، براساس آن ایدئولوژی الهی زندگی و تلاششان برای رسیدن به "الله" و توحید و یکی شدن کل جامعه میباشد. پس مبارزه‌اشان براساس مکتبشان و ایدئولوژی شان می‌باشد. مثل ملت مسلمان ایران ویا اگر به ایدئولوژی تضاد معتقد است مسلما" در همان راه مبارزه خواهد کرد و اگر هم التقاطی است خوب مسلما" بر اساس همان ایدئولوژی التقاطی مبارزه خواهد کرد.

البته لازم است که یک تعریفی از ایدئولوژی را بدانیم. تعریف کلی و خلاصه‌ای که از ایدئولوژی میتوان داد این است که بگوئیم ایدئولوژی مجموعه "باید" ـ هائی است که انسان با آنها و توسط آنها به هدف و جهان بینی خود عمل میکند.

در مجموعه این ایدئولوژی‌ها یک مساله مشترک وجود داشت و آن خود "ایدئولوژی" بود. یعنی همه انسانها به یک چیز بنام "ایدئولوژی" عمل میکنند. ولی گاهی اسم آنرا هم نمی‌دانند ولی معتقدند که باید کارهائی را انجام بدهند. و اگر نگاه کنیم می‌بینیم که کار آنها در یک ایدئولوژی خاص‌قرار میگیرد. البته بعدا" توضیحات زیاد خواهیم داد.

در تمام ایدئولوژی‌ها مساله‌ای که جلب توجه میکند این است که اینها چه شناختی از جهان هستی دارند. لابد می‌پرسیدکه "شناخت" چیست؟ و برای چیست؟

خوب، بد نیست با یک مثال این موضوع یعنی "شناخت" را توضیح بدهیم:

ادامه دارد

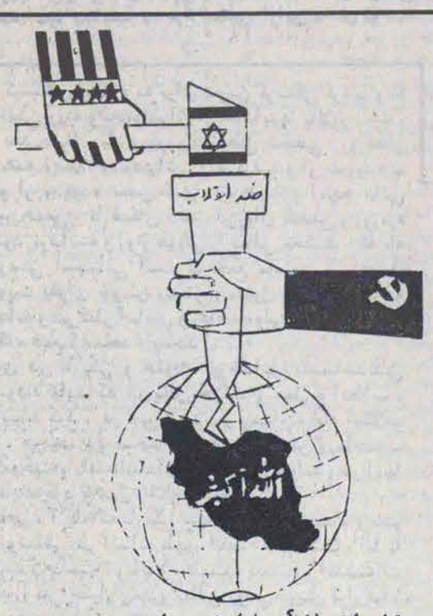

علیرضا رضائی ـ از آبادان یکلاس سوم

دوستان عزیز اگر حدیث یا روایت از حضرت پیامبر (ص) و یا امامان (ع) داریدو یا میتوانید پیدا کنید (که‌البته ما پیشنهاد میکنیم بروید و پیدا کنید) ویا اینکه‌ازسخنان دانشمندان متعهد وآگاه مطالبی را می‌دانید با ترجمه‌و توضیح صحیح آن برایمان بفرستید تا بنام خودتان چاپ شود.

در تکه نان گرمی که در دستان گرسنه‌است همانقدرخدا را میتوان احساس کرد که درپدیده‌های غیبی

معلم شهید دکتر شریعتی

پیشنهاد برای تعطیلی تابستان

قبلا "خواسته‌بودیم که‌نظرات وپیشنهادات خودتان را در مورد اینکه نوجوانان در تابستان چه‌کار کنند و وقتهای بیکاری را به چه کارهائی بگذرانند تاهم‌از وقت‌خود استفاده‌کنندوخودشان‌هم‌مفیدواقع بشوند بگوئید نظرات و پیشنهادات بعضی از دوستان رسیده‌است که بتدریج سعی میکنیم آنها را چاپ کنیم. البته نظرهای مشترک را یکبار چاپ میکنیم. ونظرات متفاوت را نیز جداگانه.

به عقیده‌من‌بایدنوجوانان بوسیله‌مسئولان امر در گروههای نه تابیست نفری به‌دهات و روستاها بروند و علاوه بر کمک به‌امر کشاورزی و آب رسانی و غیره خود را با انواع مشکلات مملکتی ونارسائی وضع مردم آشنا سازند و اطلاعات کافی در این زمینه جمع‌آوری نموده، و با اضافه کردن راه‌حلی و یا درخواست راه‌حلی برای این مشکلات از مردم، مقاله‌ای تهیه نمایند و بعد از تنظیم آن به بعضی از روزنامه‌ها‌وهفته‌نامه‌ها، آن را تحویل دهند، تا آنها هم. با انعکاس این مطالب ذهن مردم را با مشکلات و نارسائی‌های مملکت خود آشنا سازند و از آنها پیشنهادی برای حل این‌مشکلات‌بخواهند بدینوسیله نوجوانان هم کار مثبت و سازنده‌ای انجام داده‌اند و همچنین خود را سرگرم نموده‌اند.

توضیح درمورد مسابقه داستان نویسی

بعضی از دوستان پرسیده‌اند که آیا میتوانند بیش از یک داستان برایمان بفرستند یا نه؟ در پاسخ سئوال این دوستانمان باید بگوئیم که میتوانید بیش ازیک داستان برایمان بفرستید ولی سعی کنید که داستان بعدی شما بهتراز داستان قبلی شماباشد.

در ضمن فراموش کرده بودیم‌که بگوئیم به بهترین داستانها جایزه‌ای به عنوان یادبود خواهیم داد و هم‌چنین آن داستانهای انتخابی یا یکی از آنها را بصورت تصویر چاپ خواهیم کرد. درست همینجور که واقعه ۱۷ شهریور را می‌بینید.

راستی، سعی کنید که روی پاکت بنویسید مربوط به مسابقه داستان نویسی.

نوجوانان انقلاب

نامه‌ها و مطالب شما رسید

ـ علی یزدی ـ از مینودشت
ـ متین مسلم ـ ار اهواز
ـ محسن‌موسوی‌زاده‌گوارشگی ـ از مشهد
ـ فاطمه‌زهرائیان ـ از: جهرم ـ ۱۶ ساله
ـ عبدالامیربنی‌طی از: سوسنگرد کلاس ؟
ـ سعیده زبیدی ـ از: اهواز ـ کلاس ؟
ـ نوشین‌شفیعی ـ از: تهران ۱۵ ساله
ـ سیماموسوی ـ از: تهران ـ سوم راهنمائی
ـ علی‌توکلی‌اخرآبادی ـ از: تهران
ـ ؟ از: قم
ـ ؟ از: تهران

تهران: منطقهٔ ۱۱ پستی ـ خیابان امام خمینی
روبروی پستخانه کوچه ایران چاپ
روزنامه انقلاب اسلامی نوجوانان انقلاب

امام جعفر صادق (ع):

مَن مات منکم علی هذا الامر منتظراً کان کمن کان فی فسطاط القائم.

هر کسی از شما که در حال انتظار این امر (ظهور مهدی) بمیرد همچون کسی است که در خیمه قائم (در حال جهاد با حضرتش) باشد.

کمال الدین - ج ۲ - ص ۶۴۹

سخنان رهبر انقلاب درباره حضرت مهدی (ع)

(کیهان)
دیدار با مسئولان سپاه پاسداران
۵۸/۴/۱۳

به حسب روایت، نامه اعمال ما، هفته‌ای دوبار پیش امام زمان (سلام‌الله علیه) میرود، لکن میترسم ما که ادعا داریم که تابع این بزرگوار هستیم و شیعه این بزرگوار میباشیم، اگر نامه اعمال را از ما ببیند و می‌بیند نعوذ بالله پیش خدا شرمنده شوند، اگر فرزند شما خلاف بکنند شما شرمنده میشوید، در جامعه شرمنده میشوید که پسرتان کار خلافی کرده. من خوف دارم که کاری بکنیم که امام زمان سلام‌الله علیه پیش خدا شرمنده شود.

(کیهان)
دیدار با فرهنگیان رفسنجان
۵۸/۱/۲۰

این حقیقتی است که باید اعتراف کرد قلعه محکمی بود که احتمال فتح آن نمیشد و فتح شد...

ملت با نداشتن هیچ ابزار و ساز و سلاح در مملکت بر ابرقدرتها و بر قدرت شیطانی که تا دندان مسلح بودند غلبه کرد ولکن این من نبودم که این غلبه را نصیب شما کرد، این خدای تبارک و تعالی بوده... یک کشور سی و چند میلیونی با اختلاف گروهها، با اختلاف آمال و آرزوها، با اختلاف فهم و شعور آنها همه مجتمع شدند و همه با هم دست بهم دادند، و یک مطلب را خواستند و آن اینکه یک دست غیبی در کار است خدای تبارک و تعالی بوسیله امام زمان سلام‌الله علیه.

معرفی کتاب

عقیده نجات بخش

عقیده به ظهور حضرت مهدی (ع) و قیام انقلابی و حکومت جهانی، آنحضرت فکر و اذهان عمومی را بینش و وسعت می بخشد که به دورترین نقاط جهان بنگرد وحیر و رفاه مردم تمام مناطق را بخواهد وعالم را مملکت خدا بداند که عاقبت پیروزی با پرهیز کاران و شایستگان است که خداوند در قرآن چنین بشارت داده است.

"ولقد کتبنا فی‌الزبور من بعدالذکر ان‌الارض یرثها عبادی‌الصالحون"

از اخبار بدست آمده استفاده میشود که در موقع ظهور آنحضرت خردها واندیشه‌ها کامل میگردد و این نه فقط در عمر ظهور است بلکه در عصر غیبت نیز چنین است که مومنان واقعی روشنگرانه حقایق را درک می‌نمایند و عالم و مسائل جهانی را با دید دوربین مطالعه میکنند در حقیقت انقلاب فکری یک مسئله مهمی است که باظهور امام انجام میشود ازعلائم بارز آن‌زمان‌یکی اینکه‌مکتبهای مختلف پیش از ظهور، افکار را تاریک میکند و از نور اسلام جز پرتوی دردلهای خواص و آنانکه‌ازبوته‌آزمایش‌ها بی‌غل وغش بیرون آمده‌اند چیزی باقی نمی ماند در این اثناء، بانگ توحیدی حضرت بقیه‌الله بازگشت به اسلام را اعلان میکند و قلوب و اذهان و افکار وگوشها بجانب آن صدای نجات بخش متوجه میگردد وانقلاب شروع‌میشود و بزودی بر عالم مسلط و مورد استقبال مردم زمین و قارهٔ های مختلف میگردد. فرازی‌راکه‌مشاهده‌کردید برگزیده‌ای از کتاب عقیدهٔ نجات‌بخش است که در دو فصل و... صفحه از انتشارات بچاپ رسیده مولف کتاب جناب آقای صافی گلپایگانی دام توفیقه از محققان طراز اول و دانشمندان متعهد و دلسوز هستند که خدمات کثیری را در پیشبرد اهداف اصیل اسلامی و نشر حقایق حیات‌بخش قرآن ارائه داده و بدون اغراق وجود ایشان خصوصاً "در موقعیت فعلی که براثر تبلیغات سوء و قضاوتهای بی اساس قشر جوان و فعال، از تعالیم عالیه اسلام بدور مانده‌اند از ضروریات است.

این اندیشمند بزرگ بغیر ازکتاب حاضر کتب ارزنده‌ای از جمله منتخب‌الاثر"، "نوید امن وامان"، "بسوی آفریدگار" - "پرتوی از عظمت حسین (ع)"، "- "شهید آگاه"، "انتظار عامل مقاومت وحرکت" - "جلاءالبصر" - صوت‌الحق و دعوةالصدیق" و "امان‌الامه" و بسیاری دیگر آثار اسلامی را به رشته تحریر در آورده‌اند.

و اماکتاب "عقیدهٔ نجات بخش" از نمونهٔ آثاربرجسته و پرمحتوائی است که پیرامون عقیده به ظهور حکومت‌آخرین وصی پیامبر یعنی حضرت بقیةاللهالاعظم "امام‌مهدی (ع)" به طبع رسیده است که جهت شناخت وآگاهی بیشترشما در حد وسع مطلب آنرا بررسی ومعرفی می‌نمائیم.

کتاب بامقدمه‌ای زیبا و در خور توجه سخن را پیرامون اصالت اعتقاد به ظهور امام‌زمان‌آغاز نموده و شواهد بسیاری بر آن دارد که باب‌نمونه از قرآن و احادیث و اخبار معتبر استفاده شده و در پایان مقدمه اثرات این اعتقاد، وظیفه و برداشت جامعه‌در تحلیلی زیبا آمده است که روشنگر و راه‌گشای بسیاری از مسائل مربوطه است.

در بخش نخست کتاب مسئله "رابطه عقیده به ظهور مهدی (ع) با چگونگی‌های ذهنی وفکری جامعه" موردبررسی قرار گرفته است بجاست به برگزیده‌ای ازاین بخش توجه کنید.

"اسلام که بزرگترین انقلابات تاریخ را بوجود آورده‌است انقلاب را از فکر آغاز کرد و در درجه نخست عقایدوافکار را زیر چتر هدایت خود گرفت و کارخود را از انقلاب اعتقادی و تهذیب عقاید و پرورش افکار شروع نمود.... اسلام به مردم فهماند که شما آزادید، شما نبایداستعباد شوید.... انقلاب فکری اسلام کنارزدن و از بین بردن شرک وعقایدمشرکانه واستقرار توحید وعقاید توحیدی‌بود" البته قضاوت را بعهده شما می‌گذاریم تا بااندیشه‌ای پاک دنباله آنرا پیگیری نمائید.

در بخش‌دوم مسئله" رابطه اعتقاد به ظهور امام مهدی (ع) با وحدت جامعه و حکومت جهانی" از نظربان می‌گذرد بعنوان توضیحی براین بخش فراززیر را آورده‌ایم.

" کارشناسان جهان معتقدند که روی جامعه از هر نظر مطالعه شود این حقیقت معلوم می‌شود که جامعه بایدتوسعه و گسترش یابد چنانکه گسترش هم یافته است، از اجتماع و زندگی در خانواده به اجتماع در قبیله و ... وبالاخره وحدت جهانی که نقطه مورد نظر است.

فاصله‌های فرهنگی متعددی که موجود است بتدریج از بین می‌رود و دنیا بسوی وحدت در حرکت است تعلیمات اسلام بشر را بسوی جامعه جهانی هدایت و رهبری می‌نمایدواصولا" پیاده کردن تعالیم اسلام در جامعه‌های بزرگتر هدفهای این دین را عملی‌ترمی‌سازد" آشکار است که‌منطق اسلام و قرآن هم براین محور قرار دارد که اسلام دین پایانی است و قرآن برای همه ملتها، برای همه ملل واقوام چه سفید پوست چه سیاه پوست آمده است‌وکلا" "اختصاص به زمان و مکان خاصی ندارد.

اما در بخش سوم" رابطه عقیده به ظهور مهدی (ع) با مساوات اسلامی" که یکی از مبانی وپایه‌های احکام و دستورات قرآن است بررسی شده و مسئله امر به معروف و نهی از منکر باب نمونه‌ای از مساوات اسلامی در فرازی از این بخش آمده که عنایت می‌نمائید.

" یکی‌از نشانه‌های مساوات و تساوی همگان در برابر قانون دستورامر به‌معروف و نهی‌از منکر" است که بموجب این قانون‌هر فردی حق دارد دیگری را که در هر رتبه و مقامی است البته با شرائط مقرر امر به کارهای نیک و نهی از منکرات نماید بلکه بر او واجب است و ترک آن‌مسلما" سرپیچی و نافرمانی از دستورات خداوند می‌باشد".

بدیهی است دستوری این چنین دقیق و قاطع در صورتیکه بخواهد عملا" پیاده شود باید جامعه‌ائی ایده‌آل را پی‌ریزی کرد و یا به‌امید تشکیل آن بود امروز شما بعنوان یک عضو موثر وفعال در اجتماع روابط خود را با دیگران چگونه می‌بینید آیا الهام از این دستور اسلامی گرفته‌اید یا خیر؟ فرضا" رابطه شما در محیط کار با رئیس و یا مرئوس چگونه است اصلا" آیا به این فکر هستید که جدای از تمام وظائف اداری محوله شما در برابر خدا هم مسئولید که در اصلاح محل‌کارخود و پاکسازی آن از پلیدیها تاچه‌اندازه تلاش می‌کنید؟ مهم این است که با دیدی عمیق مسائل و احکام اسلامی را بررسی کنیم و بعد در یک نتیجه‌گیری‌ساده ببینیم بعنوان یک شخص معتقد و متعهد تاچه‌اندازه به دستورات‌اسلامی عاملیم یا که‌تا چه‌اندازه این دستورات می‌تواند عملی باشد بهرحال غرض توجه به‌مطالب کتاب در این بخش بود و به‌امید آنکه مطالعه آن رهنمودی به‌توضیح بقیه کتاب می‌پردازیم. در بخش بعد که در حقیقت بخش پایانی فصل اول کتاب است طی دو مطلب یکی" رابطهٔ عقیده به ظهور مهدی "ع" با عدل و قسط "ودیگری در رابطه با "عدالت اجتماعی و زمامداری" سخن گفته شده‌که‌با ذکر مسائل مربوط به‌واژه‌های عدل، قسط، عدالت اجتماعی بررسی دقیقی از تمام برداشتها و نظرات به‌عمل آمده و مفهوم واقعی و اصیل آنها بیان شده فصل دوم کتاب پس‌از درج دو مقدمه اساسا" شامل مباحثی از جمله معنای احادیث مربوط به‌این فصل مفهوم نعوی‌ظلم "عدل" قسط وکاربرد آن از دیدگاه قرآن و نهج‌البلاغه - بررسی‌ابعاد متعدد عدل و ویژگیهای عدل حاکم، بعد قانونی قسط عدل، بعد اقتصادی عدل‌و بعد اجتماعی عدل و قسط و در پایان نتیجه‌ئی از مجموع آن ارائه شده که توصیه می‌شود بمنظور آشنائی هرچه‌بیشتروبهتربامعارف اسلامی از مطالعه‌این کتاب غفلت نکنید خصوصا" که روی سخنمان با جوانان است.

مظهر صلح

صبحدم پیک مسیحا دم جانان آمد
گفت برخیر که آرام دل‌وجان آمد
این نسیم ملکوتی‌زکدامین‌چمن‌است
که‌چو انفاس سحرغالیه افشان‌آمد
میکند مرغ سحر زمزمه‌برشاخه گل
که زنرگس ثمری پاک به دوران‌آمد

سحر از پرده نشینان حریم ملکوت
نغمه‌برخواست‌که‌آن‌خسروخوبان‌آمد
خفتگان‌رارسداین‌طرفه‌بشارت‌زسروش
که‌سحرگاه شب نیمه شعبان آمد
میوه باغ رسالت که بذرات وجود
روشنی‌بخش‌چوخورشیددرخشان‌آمد
وارث تاج نبی اوست که بادعوت‌حق
بهرافراشتن پرچم قرآن آمد

مظهر صلح "حسن" اوست که باوجه حسن
پی‌آرامش دلهای پریشان آمد
آنکه اندررگ او خون‌حسین‌بن‌علی‌است
پی‌خونخواهی‌سالار شهیدان آمد
دررہ زهد وعبادت چو علی‌بن‌حسین
سوی‌حق‌قافله‌راسلسله‌جنبان آمد
علم "باقر" همه دراوست که بامشعل‌علم
رهبر جامعه‌بی‌سر وسامان آمد
تا، زناپاک کند مذهب "صادق "راپاک
بادلی‌روشن‌وآگنده زایمان آمد
همچو "کاظم" که بود قبله حاجات ومراد
دردمندان‌جهان‌را پی‌درمان آمد
چون "رضا" تاکه کند تکیه براو رنگ علوم
وارث افسر سلطان‌خراسان آمد
اوست سرچشمه تقوی وفضیلت چو"جواد"
منبع فیض وجوانمردی واحسان‌آمد
"هادی" وادی حق‌کز پی‌ارشاد بشر
باچراغ خردو دانش وعرفان آمد
یادگار" حسن‌عسگری" پاک سرشت
که جهان راکندازعدل‌گلستان‌آمد
"قائم" آل‌محمد شه اقلیم وجود
که بفرماندهی‌عالم‌امکان آمد
خسروا جز تو دراین ملک‌سلیمانی‌نیست
کی‌رسد مژده به موران‌کهسلیمان‌آمد

صفات مؤمن از دیدگاه قرآن

۱۷ حسین زندیه

و این است که در برابر هر کاری که ترا ناپاک میکند، قرآن به پاکشدنت فرا میخواند، آیه فوق روشن و صریح حدود را مشخص کرده است. یعنی که ای مومن، برای حرکت در صراط مستقیم باید از هر آلودگی، پاک و طاهر باشی. در همه حال خود را به سلاح پاکی مجهز کن. با ناپاکی‌ها نمی‌توان در مقابل موانع مقابله کرد. اگر آب نیافتی، بر خود سخت مگیر که خداوند بر تو نخواسته که سخت گیرد، به خاکی پاک رجوع کن. و بهانه مگیر که آب نیافتم و این است تمام‌کردن نعمت بر تو، که خاک نیز داری، به پاکی مجهز شو! اما نیت را فراموش مکن، چه آنکه همه این کارها، با نیت معنی و امکان "شدن" دارد.

۳۴ - روزه‌داری: صیام:
"یاایهاالذین آمنوا کتب علیکم الصیام کما کتب علی‌الذین من قبلکم لعلکم تتقون". بقره ۱۸۳

یکی از اهداف مکتب اسلام، پروراندن انسانی است رها شده از ظواهر دنیا، و رشد یافته درهمه ابعاد بخصوص، بعد معنوی، تا که موانع مادی چون شهوات، آلودگی‌ها، ... بر او احاطه نکنند و از گرایش به منحلاب ذلت و خواری بر حذر باشد.

همانطور که در اقامه نماز گفتیم، در روز پنج‌بار دست از مادیات کشیدن و به جمع پیوستن و با خدا به سخن ایستادن. نماز جمعه هفته‌ای یکبار، روز جمعه، حج* سالی یکبار، روزه سالی یکماه، (بزبان قرآن ایام معدوده)، ... همه اینها بخاطر این است که از این فرصتها جهت رشد و شکوفا ساختن استعداد و نیروی ایمان و اراده، استفاده نموده و زندگی از حالت یکنواخت شدن بدر آید.

از طرفی دیگر روزه‌داری، نه برای احساس همدردی کردن با گرسنگان است و نه برای تمرین گرسنگی کردن و نه ... که معنی روزه و محتوای آن از همه اینها بالاتر است. روزه در بعد صرفا" مادی نیست، یعنی شخصی روزه‌دار است که همه اعضاء وجودی‌اش آرام گرفته و از بیهوده - خوردن و از بیهوده سخن گفتن بپرهیزد و آنهم سالی یکبار بطور جمعی، تا همگان دست از روال طبیعی و روزمره زندگی خود برداشته و روح خویش را تعالی بخشند. که ماه رمضان فرصتی استثنائی است که جمع مومنین در تقویت روح و تقویت تقوای خویش بیشتر از معمول بکوشند، اما نه در کنج خانه و در کنار آسایش و رفاه معمولی، که در جمع! پایگاه جمع؟ مسجد! مسجد!

تقوی در تاریکی و خلوت کورخانه، کسب شدنی نخواهد بود، باید که در بطن حرکت و عمل و انقلاب، تقوی را پیشه کرد، در بین امت. و رمضان، ماه انقلاب همه‌جانبه، هرشب در مسجد باید درس ساختن و ساخته - شدن را آموخت و یاد داد، آیات الهی را خواند و در آنها تدبر و اندیشه کرد و عمل. اما تا چه‌وقت؟

از فجر، آنگاه که تاریکی شب رخت بر میبندد و محو میشود و روشنائی در آستانه ظهور است، تا به شب، اما با همه وجودت، چشمت، زبانت، قلبت، دستت، اندیشه‌ات همه و همه را در اختیار رشد و تعالی روحی‌خویش قرار ده، تا آنجا که میتوانی، تقوی و خویشتن‌داری انقلابی را تمرین کن، که رمضان ماه یک بعثت نو در اندیشه و عمل است، بعثتی که ترا به ژرف‌ترین نقطه اوج مقام انسانیت سوق خواهد داد.

۳۵ - عمل صالح:
"وبشر الذین آمنوا و عملو الصالحات..."
بقره - ۲۵

دو نوع عمل در قرآن طرح شده است: یکی عمل خیر (حسنه) و دیگری عمل صالح (البته در بعد عمل خوب نه سیئه).

خیر (حسنه): هر کار خوبی که مسلمان بنا به فراخور توانائی‌اش میتواند و انجام میدهد. مثلا" پولی برای ساختن بنائی چون مدرسه، بیمارستان، مسجد، مسکن، کشاورزی، ... اختصاص میدهد، یا یتیمی را سرپرستی میکند، ایتام مساکین میکند، و از این قبیل کارها. البته این کار در محتوای اصلی‌اش (یعنی با نیت قربة الی‌الله) در یک جامعه، مثبت و سازنده است. اما متاسفانه بعضی از ما مسلمانها، انجام این نوع کارها را توجیهی برای دیگر کارهای خود فرض مینمائیم. من کاسب، گرانفروشی میکنم و از سود عایده، پولی هم برای مسجدی، خانه‌ای، کنار میگذارم و میگویم که پولم حلال شد. یا ربا میدهم و از استفاده آن مبلغی هم جهت این نوع کمکها میپردازم و گمانم بر این است که مسئله ربا حل شد و یا از هر قشر دیگری که هستم، از این مسئله سوءاستفاده میکنم.

بنابراین هر عمل حسنه‌ای هم، میتواند مفید نباشد بدین معنی که در شرایطی که کار حسنه هیچ جهتی و هیچ حرکتی در مردم بوجود نمی‌آورد، آن کار حسنه، حنبه منفی بخود میگیرد، اگرچه نفس عمل حسنه بوده است. مثلا" در رژیم طاغوتی گذشته که امکان فعالیت در مسجد نبود و عملا" بعضی از مساجد توسط عمال رژیم اشغال شده بود و چون لانه‌ای جهت جاسوسی از آن استفاده میشد، اگر کسی پولی برای در و دیوار مسجد میداد، مسلم این کار، کاری مثبت نبوده است و باید که کار حسنه‌را در جای خود انجام داد و با هدف و نه اینکه چشم و گوش را بست و هر کاری کرد. کار حسنه اگر آگاهانه باشد، در جامعه اثر خواهد داشت ولی اگر بصورت توجیه کار ناشایسته‌ای که در کنارش میخواهم انجام دهم، در آید، من نیز در جرگه آنهائی قرار خواهم گرفت که سد راه خدا خواهند شد.

و اما عمل صالح، یک عمل بنیادی است. این صفت بعد از صفت "آمنوا" آورده شده: "آنانکه ایمان آورده‌اند و عمل شایسته میکنند". یعنی که این دو صفت حدای از هم نیستند. از پیامبر میپرسند: ماالاسلام؟ میفرماید: العمل. عمل صالحی که در جامعه حرکت نو، یک انقلاب اصیل در ذهن و در عمل، ایجاد سازد. عملی که از همه جاه‌طلبی‌ها، غرورها، عقده‌ها، خودنمائی و تظاهرها.. بدور است. نیت قربةالی‌الله. نوع آن را خود مومن با آگاهی و ایمانش، انتخاب خواهد کرد. بر این مبنی که در شرایط طلم چه عملی حیاب‌آفرین است، آنهم در زمان کمتری که فرصتها از دست نروند. عملی متناسب با شرایط مکانی و زمانی.

و اما یک اشتباه، که گمان میکنیم با اسم عمل صالح آمد، باید توپ و تانگ را برداشت و رفت و جنگید، گوئی که نبرد مسلحانه فقط عمل صالح است. * این‌نوع برداشتها ناشی از بی‌توجهی و ناآگاهی ما نسبت به مسائل قرآنی است، و یا که آگاهانه آنرا اینچنین وانمود مینمائیم. و هردو زیر پا گذاشتن حق است.

بنابراین عمل حسنه، یک کار روبنائی (رفورمیستی) و عمل صالح یک کار انقلابی و دگرگون کننده است (زیر - بنائی). عمل صالح تجلی ایمان مومن است.

بدینقرار در امت اسلام، همه مومنین عمل صالح میکنند و با این کار نمیگذارند در ریشه حیات امت، فساد رخنه کند و اینچنین امتی است که همواره، بر آن حکومت حق، حاکم خواهد بود.

۳۶ - انفاق:

یا ایها الذین امنوا انفقوا ممارزقناکم....
بقره - ۲۵۴

یکی از موانع بزرگی‌کدامکان‌وجودش بر سر راه حرکت بسوی‌خداوندوجود دارد، علاقه‌و وابستگی به آن چیزهائی است که در آدمی بصورت مطلق اثر میگذارد و بوجود آورنده حالتی است در او که بعد از مدتی احساس میکند، از وی جداپذیر نیست. علاقه و وابستگی به: اموال، مقام، پست،.... موانعی هستند بر سر راه تکامل انسان. قرآن یک راه حل کلی و اصولی جهت مبارزه و از میان برداشتن اینگونه موانع، ارائه میدهد که این راه حل، انفاق است انفاق در راه خدا با نیت خالص:

قربةالی الله، نه قربه الی الناس!!

انفاق یک نوع بخشش عمومی است، یک نوع گذشت از مال برگزیده است، که تنها جنبه مادی نداشته و ندارد بلکه در هر جا و درهر موردی که جامعه کمبود دارد، باید از همه چیز گذشت و در راه تکامل جامعه ایثارکرد. انفاق در دو بعد: معنوی ومادی.

ادامه دارد

بحثی تحلیلی پیرامون

نتایج استراتژیکی انقلاب اسلامی ایران

این مقاله با اجازه ارتش جمهوری اسلامی در روزنامه انقلاب اسلامی درج میشود و قسمت‌هائی از مقاله به دلائل امنیتی حذف گردیده است.

بی‌تردید پیروزی انقلاب مردم ایران در ساقط کردن نظام شاهنشاهی در تاریخ ۲۲ بهمن ماه ۱۳۵۷ و استقرار یک نظام نوین انقلابی براساس دموکراسی ملی علیرغم توطئه‌ها و دسیسه‌های ارتجاع داخلی و امپریالیسم آمریکا، تحولات و دگرگونیهای بسیار مهم و غیرقابل تصور استراتژیکی را در این منطقه حیاتی از جهان، بویژه درمنطقه شرق میانه و خلیج و ملت‌های عرب، در مبارزه مستمر و مداومشان علیه صهیونیسم و امپریالیسم بدنبال خواهد داشت.

ازسال ۱۹۶۸ یعنی بدنبال شکست اعراب در سال ۶۷ و بدنبال اعلان بریتانیا در سال ۱۹۷۱ که قصد دارد نیروهای خود را از منطقه خلیج بیرون ببرد و بیرون هم برد، ایران برهبری شاه مخلوع و با حمایت روزافزون ایالات متحده آمریکا، سازماندهی و تشکیل ارتشی نیرومند برای خدمت بمصالح امپریالیسم جهانی و مخصوصا آمریکا را آغاز کرد که‌این عملیات زیر پوشش و استتار ملی کردن نفت در ایران و کشورهای عربی خلیج بسود غارتگران و نفتخواران امپریالیسم غرب انجام میگرفت.

معاملهٔ پایاپای

و براین اساس بودجه نظامی ایران از ۳۶۶/۳ میلیون دلار در سال ۶۷ به ۴۶۵/۷ میلیون دلار در سال ۶۸ افزایش یافت و در سالهای بعد این‌افزایش بطور تصاعدی بالا رفت و در سال ۱۹۷۰ به ۶۱۹/۵ و ۷۲ به ۹۱۵ میلیون دلار رسید. این افزایش سرسام‌آور در سال ۱۹۷۳ یک مرتبه به ۲۰۹۶ میلیون بالغ شد، این تصاعد همچنان ادامه داشت بطوری که در سال ۱۹۷۴ به ۵۵۵ میلیون دلار و۱۹۷۵به ۸۸۰۰ میلیون دلار و۱۹۷۶به ۹۵۰۰ میلیون دلار و ۱۹۷۷ به ۷۸۹۴میلیون‌دلارتادرسال ۱۹۷۸ به ۹۹۴۲ میلیون دلار رسید.

درشت‌ترین‌رقم این بودجه عظیم نظامی صرف خرید سلاحهای سنگین که اکثر قراردادهایش با ایالات متحده‌آمریکا بسته میشد میگشت، بطوری‌که دیگر ایران شاهنشاهی پای اصلی خرید سلاحهای آمریکائی شده بود و این سلاحها و تجهیزات نظامی وسیله اصلی استرداد بهائی بود که در مقابل نفت پرداخت میشد و نیز جای صادرات آمریکا را به ایران پر میکرد، علاوه سود سرشاری هم از فروش این همه سلاح عاید آمریکا میشد.

و بدین ترتیب ایران که در سالهای ۵۰ و ۶۰ کمکهای مالی و نظامی از آمریکا دریافت میکرد بصورت یک وارد کننده اسلحه و وسائل بسیار نوین نظامی که حتی نیروهای مسلح ایران اکثرا طرز بکار بردن آنها را نمی‌دانستند و برای حفظ امنیت خود بوجود آنها نیازی‌نبود مانند جنگنده‌های اف ـ ۱۴ و هواپیماهای آواکس درآمد.

جاه طلبی شاه مخلوع

شاه در خرید اسلحه تنها به ایالات متحده اکتفاء نکرد و این کار به انگلستان نیز کشیده شد و صدها تانک از نوع "چیفتین" خریداری کرد و قراردادهای سنگین دیگری که برای خرید تانکهائی بنام شیر ایران" که نوع دیگری از تانک چیفتن میباشد و ایران نخستین دولتی بود که آنرا بکار میگرفت منعقد کرد که بعد عملی نشد، علاوه بر خرید چهار "ناوشکن" و تعدادی "هاورکرافت" و موشکهای‌گوناگون، کارخرید به ایتالیا نیز کشیده شد و ایران تعدادی هلی کوپتر از ایتالیا خریداری و برای خرید تعداد ۶ ناوشکن سبک از کلاس "لوپو" قرارداد بست.

و نیز معاملاتی از این نوع از فرانسه صورت گرفت که از آن جا تعدادی هلی‌کوپتر و قایق‌های موشک‌انداز خریداری شد، با آلمان ـ غربی هم برای خرید زیردریائی از نوع ۲۰۹ قرارداد بسته شد.

نیروی هوائی ایران نوع هواپیماهای خود را از صد جنگنده شکاری اف ـ ۵ در سالهای ۶۵ ـ ۶۸ به هواپیمای جنگی اف ـ ۴ فانتوم که از اوائل سال ۶۹ به ایران میرسید تبدیل کرد که آمریکادر همین سال از این جنگنده‌ها به اسرائیل هم‌تحویل میداد و تحویل این هواپیماها در کنار هواپیماهای مدل پیشرفته اف ـ ۵ بنام اف ـ ۵ ئی تایگر ـ ۲ و هواپیماهای اف ـ ۱۴ باید نام برد که قرارداد خرید آنها بسال ۱۹۷۸ بسته شده بود که به ایران تحویل داده نشد.

و همین وقت‌ها بود که شاه مخلوع دست به ایجاد پایگاههای زمینی و دریائی و هوائی جدید در مناطق مجاور خلیج نظیر بندرـ عباس یا نزدیکیهای مرز پاکستان مثل چابهار زد.

شاه مخلوع در سال ۱۹۷۴ اظهار داشت: ارتش ایران بزودی به اندازه‌ای قوی و نیرومند خواهد بود که نه تنها منطقه بل کهسراسر جهان ناگزیر آن را بحساب خواهند آورد و احتمالا این کار در سال ۱۹۷۷ به تحقق خواهد پیوست.

عملیات برون مرزی

این نیروی نظامی بزرگ، که روز بروز در راه نیرومندتر شدن و قوی‌ترشدن بود اگرخرید هواپیمای اف ـ ۱۶ و تانکهای "شیرایران" و ناوشکن‌های اسپروانس" و سایر سلاحهای دیگر را تکمیل میکرد فقط بخاطر این تشکیل و سازمان داده میشد که نقش یک پلیس قوی راعلیه‌منطقه نفت‌خیز بازی کند، نمایش سریع قدرت از طرف‌حکومت شاه از سال ۱۹۶۸ ببعد، این حقیقت را بوضوح آشکار میسازد و از آن هنگام که انگلستان موضوع بیرون بردن نیروهای خود را از منطقه در ژوئن ۱۹۶۸ مطرح کرد شاه مخلوع خواستار الحاق امیرنشین بحرین بخاک ایران شد که اکثریت سکنه‌عرب بحرین رای بر استقلال بحرین تحت نظارت هیئتی از سازمان ملل متحد داد و این‌رای‌گیری و همه‌پرسی د رسال ۱۹۷۰ صورت گرفت.

پیش‌ازاین، شاه‌مخلوع‌نیروهای خود را از مرز عراق در سپتامبر ۱۹۶۹ متمرکز کرده بود و نتیجه این تمرکز قوا برخوردها و درگیری‌هائی بود که ارتش شاه مخلوع تا مارس ۱۹۷۴ با نیروهای عراقی داشت، در طول این‌مدت، شاه مخلوع از جنبش تجزیه‌طلبانه کردها در شمال‌عراق بشدت پشتیبانی میکرد، همانطور که نیروهای شاه مخلوع با کارآئی فعالانه علیه انقلابیون و رزمندگان "ظفار" برای پشتیبانی از سلطان قابوس شرکت کرد و حتی پا را از این هم فراتر گذاشت و علیه یمن جنوبی عملیاتی را آغاز و آن را بمداخله نظامی تهدید کرد، باین معنی نیروهای نظامی ایران در حقیقت نقش اسرائیل را در منطقه خلیج بازی میکرد و لذا تصادفی نیست که شاه مخلوع بطور غیرمستقیم در مذاکرات صلح مصر و اسرائیل شرکت نماید.

با این وصف طبیعی است که‌ارتش ایران اساسا علیه اتحاد جماهیر شوروی نمیتوانست بکار رود زیرا که حجم این ارتش و کارآئی عملی آن اجازهٔ بازی کردن این نقش را بوی نمیداد و خود اتحاد شوروی هم ارتش ایران را بازیگر این نقش نمیدانست.

بدلیل اینکه خود شوروی با پاره‌ای از سلاحها و تجهیزات جنگی (از قبیل توپهای مختلف و نفربرها و موشکهای سام ۷ ضدـ هوائی) مجهز کرده بود.

بدون شک جانشینی نظام نوین و دموکراسی ملی و میهنی بجای نظام کهن پوسیدهٔ ارتجاعی که درخدمت امپریالیسم آمریکا و اسرائیل بود، توازن نیروها را دراین منطقهٔ حیاتی از شرق میانه که تامین و صادرکنندهٔ اصلی نفت جهان است برهم خواهد زد، و راههای کشتیرانی دریائی برای تجارت این نفت از اقیانوس هند و دریای سرخ به اروپا و ایالات متحده و ژاپن و افریقای‌جنوبی و اسرائیل از این منطقه است و این امر میان نیروهای امپریالیستی و ارتجاع محلی و نیروهای ملی که هدفش دست یابی بر ثروتهای طبیعی‌خویش و مصرف آن در برنامه‌های شکوفائی اقتصادی و اجتماعی برمعیارهای ملی ومیهنی خویش است تضادهائی را بوجود خواهد آورد.

آن چه‌بیشتر براین تغییر ودگرگونی و برهم‌خوردن‌توازن قوا در منطقه‌مهر تاکید میزند موضع انقلاب اسلامی ایران درقبال اسرائیل و نهضت فلسطین است که رئیس ستاد ارتش ایران ژنرال مجد قرنی دریک‌مصاحبه با روزنامهٔ کویتی "الوطن" بتاریخ ۷۹/۳/۴ برآن موضع تاکید کرد و گفت: ایران نقش ژاندارم را در منطقهٔ خلیج به نیابت از ایالات متحده بازی نخواهد کرد، قرنی در مصاحبهٔ خود اضافه کرد: کشور وی خود را کشوری ضدـ اسرائیل و در کنار برادران عرب خود میداند و بزودی ظرف چهارماه نیروهای خود را از عمان بیرون خواهد برد و حالا که تهدید نظامی ایران از جناح حساس شرقی برطرف شده است، امت عربی بخوبی قادر خواهد بود تلاش و کوشش خود را با کارآئی بزرگ و هرچه بیشتر در مبارزهٔ خود علیه دشمن امپریالیست و صهیونیست خود بکار برد و مخصوصا" که اسرائیل قسمت عمدهٔ نفت خود را که از ایران تهیه میکرد از دست داده است.

امت عربی از این لحاظ که دولت انقلابی ایران بتاریخ ۷۹/۳/۱۱ خروج خود را از پیمان سنتو اعلان کرد و در نتیجه پاکستان و ترکیه نیز از این پیمان خارج شدند و پیمان سنتو از هم پاشید، میدان عملش برای مبارزه با دشمن بازتر شده است.

انقلاب شکوهمند و بی‌نظیر ایران درصورتیکه بتواندبرهمین منوال تسلط و سیطرهٔ خود را برامور کشور بسط دهدو امور را قبضه کند و یک نظام ملی مبتنی بردموکراسی‌مستقر سازد و در زمینه‌های اقتصادی و اجتماعی توفیق یابد و خواسته‌های اقشار مختلف ملت خود را برآورد، بی‌تردید: نیروی نظامی که فعلا" به ارث بوی رسیده و میتواند تجهیزات نظامی خود را از جاهای دیگر تامین کند بزودی قادر خواهد بود بصورت یک قدرت بازدارندهٔ نیرومند غیرمستقیم برای نیروهای مبارز و رزمندهٔ عرب علیه صهیونیسم و امپریالیسم درآید

هواپیماهای‌اف ـ ۱۴ آمریکا رانگران می کند:

با ازدیاد جنبش انقلاب ایران در ژانویه ۱۹۷۹، ایالات متحده بابت سرنوشت هشتاد هواپیمای اف ـ ۱۴ " تام‌کت" که از سال ۱۹۷۴ ببعد به ایران فروخته بود، بشدت نگران شد.

نتایج استراتژیکی:

وزارت دفاع آمریکا در ۱۹۷۹/۱/۱۶ اظهار داشت که: علی‌رغم سفر شاه و وضع نگران‌کنندهٔ موجود درایران، این هواپیماها و موشکهای آن از نوع "فینیکس" درمحل امنی مستقر هستند، و در ۱۹۷۹/۲/۸ "مجلهٔ جوان‌نوشت: جنگنده‌های اف ـ ۱۴ متعلق به نیروی‌هوائی ایران به منطقهٔ ظهران در کشور عربستان سعودی انتقال داده شده‌اند، مجلهٔ مذکور اضافه کرد: این هواپیماها دریک پایگاه در خراسان در نزدیکی مرز شوروی بلحاظ داشتن تجهیزات پیشرفتهٔ بسیار سری در محل امنی گذاشته شده بود، مجله توضیح داده بود که عملیات نقل و انتقال ده‌روز پیش هنگامیکه پایگاههای هوائی ایران تحت مراقبت ارتش بود صورت گرفته است.

در تاریخ ۱۹۷۹/۲/۶ روزنامه واشنگتن پست نوشت: انور سادات طی دیدار اخیر خود با شاه ایران در آسوان بوی اظهار داشت که میتواند هواپیماهای اف ـ ۱۴ را بمصر انتقال دهد ولی منابع آمریکائی درمورد این خبرتوضیح دادند که: انتقال این هواپیماها بمصر از لحاظ نگهداری و مراقبت، اسرائیل را نگران خواهد ساخت، زیرا که هواپیماها مجهز بموشکهای پیشرفته "فینیکس" و وسائل بسیار پیچیدهٔ مافوق سری هستند، روزنامهٔ "واشنگتن پست" از قول متخصصین نظامی نقل کرد که: در صورت انتقال این هواپیماها اگر اتحاد شوروی بتواند بآنها دسترسی پیدا کند دگرگونی عظیمی در مسائل جاسوسی پدید خواهدآمد.

شایسته است گفته شود که: اتحاد شوروی دراین زمینه در صدد انتقام‌جوئی بود که یکی از خلبانان روسی با یک جنگندهٔ میگ ۲۵ بیکی از فرودگاههای شمالی ژاپن در تاریخ ۱۹۷۹/۹/۶ گریخته بود و مدتی طولانی درآن فرودگاه بود تا متخصصین آمریکائی بادقت هرچه تمامتر باسرار پیچیدهٔ آن که از سال ۱۹۶۶ ببعد بصورت رازی باقی مانده بود،پی‌ببرند و بدولت ژاپن هم اجازه نداده بودند هواپیما را به اتحاد شوروی برگردانند.

هادینگ کارتر سخنگوی وزارت‌خارجه آمریکادر ۱۹۷۹/۲/۱۲ اظهار داشت: هواپیماهای آمریکائی با موشکهائی که درآن بکار میرود دردست نظامیان ایران و در محلی امن بسر میبرند، منابع آمریکائی افزودند که قراردادهای ایران و آمریکا که تصریح میکند ایران نمی‌تواند تکنولوژی نظامی آمریکا را بدون اجازهٔ ایالات‌متحده بکشور ثالثی منتقل کند علی‌رغم تغییر دولت ایران همچنان‌برقوت خود باقی است، مقامات پنتاگون توضیح دادند امکان دارد دولت جدید ایران را به محترم شمردن قراردادها قانع کرد زیرا که دولت ایران بقطعات و لوازم یدکی احتیاج خواهد داشت که فقط‌از آمریکا میتواند تهیه کند.

این‌طور معلوم است که ایران درخارج ایالات متحده،تنها دولتی است که هواپیماهای اف ـ ۱۴ با موشکهای" فینیکس" دور پرواز را دریافت داشته است.

در ۷۹/۲/۱۴ روزنامهٔ "نیویورک‌تایمز" نوشت: یک مقام مسئول سعودی، هفتهٔ گذشته پیشنهاد کرد: هواپیماهای اف ـ ۱۴ برای اینکه بدست شورویها نیفتد بعربستان‌سعودی منتقل شود.

روزنامهٔ مذکور افزود: مقامات عربستان سعودی به ایالات‌متحده پیشنهاد کردند هواپیماهای جنگنده مذکور رابفروشدولی پنتاگون این پیشنهاد را رد کرد.

در ۷۹/۲/۱۵ وزارت دفاع آمریکا تاکید کرد: علیرغم وضع موجود در ایران ۷۸ هواپیمای پیشرفته اف ـ ۱۴ با ۵۰۰ موشک فینیکس درمحل امنی مستقر هستند و توضیح داد: وسائل و تجهیزات مورد لزوم خلبان را از هواپیماها جدا و پنهان کرده‌اند، وزارت دفاع مذکور قصد انتقال این هواپیماها را بعربستان سعودی اکیدا" رد کرد.

اینطور پیدا است که برای نگهداری‌ومراقبت وآموزش‌هواپیماهای اف ـ ۱۴ عده‌ای از کارشناسان آمریکائی در ارتش‌بوده‌اند و افراد نیروی‌هوائی ایران را تعلیم میداده‌اند، این فقره ازاطلاعاتی که مرکز مطالعات استراتژیکی بریتانیا درسال ۱۹۷۶ بدست داده روشن میشود که‌میگوید: تعدادی از کشورهای درحال پیشرفت برای بدست‌آوردن سلاحهائی که متناسب با نیازهایش نیست، علاقه نشان میدهند من باب مثال ایران، باشدت هرچه تمامتر برای واردکردن پیشرفته‌ترین وسائل نظامی مانند هواپیماهای اف ـ ۱۴ و ناوشکن‌های " اسپراوانس" و رادارهای هشدار دهندهٔ هوائی از قبیل هواپیماهای "ئی ـ ۳ ـ آواکس" برای سازمان دفاع هوائی خود که سازمانی است تقلیدی و بمهارت زیادی‌نیاز دارد احتراز می‌ورزد.

بیانیه مشهور روابط خارجی کنگرهٔ آمریکا درماه جولای ۱۹۷۶ دراین زمینه بدست آمد که درآنجا گفته شده که برای بکارگرفتن این همه اسلحه راهی جزپشتیبانی خارجی نیست و اگر یک قدرت تکنولوژیکی و لجستیکی و اداری برای بحدمت‌گرفتن تعداد بالنسبه بیشتر اسلحه که اخیرا" بایران صادر شده است نباشد استفاده از آنها ممکن نخواهد بود و لذا کارشناسان و متخصصان ورزیده‌ای با تعدادی بیشتر برای بهره‌برداری و نگهداری ومراقبت آنها امری است ضروری.

۶۰هزار کارشناس آمریکائی درایران:

در بیانیه اضافه میشود با فرارسیدن سال ۱۹۸۰ استفاده از سلاحهای موجود و سلاحهائی که بعدا "تحویل خواهد شد حضور تعداد ۵۰ ـ ۶۰ هزار کارشناس آمریکائی را ایجاب میکند، زیرا که قسمت عمده تجهیزات نظامی که طی سالیان اخیر بایران فروخته شده همچنان بلااستفاده مانده است..... بکارگرفتن تکنولوژی پیشرفته، ایران و ایالات متحده را با یک "سلسله مسائل حساس مواجه میسازد و مادام که ایران به پشتیبانی تکنولوژیکی و لجستیکی آمریکائی متکی است مشکل بتوان گفت که: ایران میتواندااستقلال بیشتری درمورد اسلحه خود داشته باشد و ایران تا سال ۱۹۸۵ برای قطعات و لوازم یدکی و برای اصلاح و تعمیر و ترمیم شدیدا" محتاج آمریکا خواهد بود.

از این بخش نسبتا" طولانی که مرکز مطالعات استراتژیکی انگلستان بدست داد این نتیجه بدست می‌آید که فائدهٔ عملی خرید سلاحهای بسیار پیشرفته که کشورهای عقب‌مانده قرارداد خرید آن‌ها را با ایالات متحده می‌بندند و بهای آنها را بگزاف و با میلیاردها دلار ازمحصولات و عائدات نفتی خود میپردازند فقط و منحصرا" پرکردن بانکهای آمریکا است که با چندین برابر سودسلاحهای انبارشدهٔ خود را بفروش میرسانند و جاهای خالی را پرمیکنند! و در نتیجه کشورهای عقب‌مانده را از دست‌زدن به برنامه‌های رشد اقتصادی و اجتماعی واقعی بنفع مردم‌زحمت‌کش و تحت ستم خود بازداشته و ثروتشان را برای مصالح نیروهای ارتجاع محلی و قدرتهای امپریالیستی خارجی غارت میکنند و لذا عایدات و درآمدهای روزافزون نفتی آنان هیچگاه برای سرمایه‌گذاریهای ملی در محدوده کشورشان خرج نمیشود.

الف ـ ۱۴ : پیشرفته ترین شکاری نیروی ذریائی‌آمریکا:

دراینجا لازم است باهواپیماهای اف ـ۱۴ (تام کت) کمی آشنا شویم: هواپیمای اف ـ۱۴جنگنده تهاجمی‌جدید آمریکائی‌است که درتاریخ۱۹۷۲/۱۰/۱۲ بخدمت نیروی دریائی آمریکا درآمدهٔ است این "هواپیما اساسا برای این ساخته شده که جای فانتوم‌را در ناوهای هواپیمابر آمریکائی برای انجام عملیات تهاجمی‌هوائی‌مابرد زیاد ودرجنگ های باهواپیماهای دشمن که بناوگان دریائی‌درعرض دریا حملهور میشود،بگیرند.

این هواپیمابادوموتور بسیار قوی باسوخت زیاد که قدرت دفع هریک ازآن‌ها ۹۸۴۰ کیلوگرم است دارای دو صندلی است یکی مخصوص خلبان ودیگری مخصوص کمک خلبان، آخرین سرعتش‌در ارتفاع بسیار ۲۵۱۷ کیلومتر درساعت (۱۴۷۰ کیلومتر برفراز دریا است وآخرین‌ارتفاع آن۱۷۰۷۰ متر میباشد) سرعت جنگی‌آن موقع عملیات تعرضی باسوخت اضافی وحمل سلاح مخصوص هواپیما حدود ۳۲۰۰ کیلومتر درساعت است واو مجهز به مسلسل مدل۲۰میلیمتری باغ نوار گردان که‌معدل سرعت تیراندازی آن ۶۰۰۰ تیردردقیقه است ومجهز به ۶۷۵ نوار تیر است علاوه‌براینکه میتواندغ موشک هوا بهوا ازنوع " فینیکس" هم باخود حمل کند که بردآن‌به ۲۰۰ کیلومتر میرسد.

دریک مانور حقیقی که درآن ۴ موشک فینیکس‌را به ۴ هواپیمای هدف بفاصله ۲۰۳ کیلومتر پرتاب کرد که هر۴ موشک دریک وقت اصابت کرد.

این هواپیما به پیچیده‌ترین وسائل الکترونیکی‌بسیار پیشرفته مجهز است که قادر است بجای موشکهای فینیکس ۴ موشک هواپیما ازنوع " اسپارو" که بردآن ۲۵ کیلومتراست و۴ الی ۸ موشک" سایدو" اینندر" بابرد کوتاه درعملیات معمولی حمل کندودرصورتی که انواع مهمات هوابزمین حمل نماید میتواند محموله‌ای به‌اندازه۶۵۷۷ کیلوگرم حمل کند.

نتایج دیدارهارولد براون ازمناطق غربی:

دراثر بالا گرفتن موج فزاینده انقلاب شکوهمند وظفر نمون ایران ایالات متحده وزیر دفاع خود" هارولد براون" را به منطقه خاور میانه روانه کرد تا بادولتهای منطقه گفتگوهائی درزمینه اینکه با چه وسائل ولطائف‌الحیلی‌ازتحولات ودگرگونیهای استراتژیکی‌ای‌که دراثر انقلاب ایران همه منطقه رافرا خواهد گرفت جلوگیری کند، "براون"نوید حمایت وپشتیبانی بیدریغ نظامی وسیاسی‌را بدول منطقه میداد، هارولد براون درتاریخ۷۹/۲/۱۰ بعربستان سعودی رسید و دو روز بعد سعودی را بقصد اردن ترک گفت‌وی درپایان دیدارو مذاکرات خود تصریح کرد که: او نگرانی سعودی‌را از تحولات ایران ومطامع اتحاد شوروی واقدامات رادیکالها درمنطقه دریافته است واضافه کرد که: من باراه‌حلها وافکار امریکائی برای یک استراتژی عظیم برای مواجهه وروبارؤئی بااین خطرها بمنطقه آمده‌ام ولی ماهیت راه‌حلها وافکار امریکائی‌را فاش نساخت.

ازنتایج این دیدار یکی این‌بود که دولت سعودی موافقت کرد مقداری اسلحه ازآمریکا برای سودان بخرد که شامل۱۲هواپیمای اف ـ۵ و دوهواپیما باری سی‌ـ ۱۳۰ و ۵۰ تانک و۱۱۰ نفربر زرهی میشد ودومی خرید مقداری اسلحه برای یمن شمالی که شامل ۱۲ هواپیمای اف ـ ۵ میشد وبهای اجمالی این خرید به ۳۶۰ میلیون میرسید.

وزیر دفاع آمریکا سپس راهی عمان شد ویک روزآنجا توقف‌کرد (۷۹/۲/۱۲) ولی نتیجه دیدار خودرا ازعمان فاش نکردوازآنجا یکسره به اسرائیل رفت (۷۹/۲/۱۳) ضمن دیدار خود از اسرائیل تصریح کرد که: تعهد آمریکا برای حفظ امنیت اسرائیل مبنی برپایه‌های اخلاقی وسیاسی است، این تعهد ازمدتها پیش بوده ودراینجا این‌تضمین وتعهد ایالات متحده‌راتسبت‌بحفظ امنیت اسرائیل‌امروزه باردیگر،تاکید وتکرار میکنم، براون سپس پیرامون یک سلسله مسائل مورد علاقه طرفین وازجمله مقدار اسلحه مورد احتیاج که از ۱۹۸۰ به بعد تحویل اسرائیل گردد،مذاکراتی انجام‌داد ونیز درباره تامین بودجه دوفرودگاه که‌بعداز تخلیه سینابایستی ساخته شوند وهمچنین درمورد تحویل بندر" حیفا" بیک پایگاه امریکائی گفتگوهائی،فیمابین صورت گرفت.

پس ازاین دیدار که در۷۹/۲/۱۵ پایان پذیرفت بیانیه‌ای صادر وطی آن موافقت ایالات متحده رابرای قبول قسمتی از درخواستهای اسرائیل درمورد اسلحه اعلام کرد این غیر از ۶۰ هواپیمای جنگی ازنوع اف ـ ۱۶ بود واین درردیف ۱۶۰ هواپیمای ازنوع مذکور است که مراحل مقدماتی خرید آن برای ایران پایان گرفته بود واین خرید علاوه برمعامله ۷۵ هواپیمای اف ـ۱۶ وپانزده هواپیمای اف ـ ۱۵ که قرارداد آن درسال گذشته باایالات متحده بسته شده بود که‌بمصر واسرائیل فروخته شود که‌ازنظر اهمیت بپای قراردادهای دیگر نمیرسند.

براون، درپایان دیدار خود چنین گفت: چشم ایالات متحده نگران امنیت نظامی اسرائیل است موقعی که‌سلاحی‌را بکشوری عرب از همسایگان‌اسرائیل میفروشد.

وزیر دفاع امریکا ازاسرائیل عازم مصر شد ومذاکرات خودرا در ۷۹/۲/۱۷ درحالی که کاملا مواظب امنیت اسرائیل بود واین‌موضوع را هرگز ازنظر دور نداشت،درآنجا آغاز کرد ودرخواستهای مصر را درمورد اسلحه مورد مذاکره قرارداد، دیدار وی یک نتیجه عملی داشت که در۷۹/۲/۱۸ بآن اشاره کرد وآن‌این بود که معامله سه جانبه هواپیما بااسرائیل، سعودی ومصر اختلافات مالی‌را باسعودی تصفیه کرده وسعودی بزودی درمقابل این معامله ۵۲۵ میلیون دلار بجای ۳۵۰ میلیون‌دلار که قیمت‌اصلی این خرید میشد واین (۳۵۰ میلیون‌دلار) مبلغی بود که‌ایالات متحده درمقابل اشیاء اضافی‌ای که‌مصر صمن همین معامله خواسته بود بپردازد! ومصر نخستین تحویل هواپیمای اف ـ ۱۶ درماههای آینده همین‌سال آغازخواهد کرد. در۷۹/۲/۲۰ مقامات مسئول آمریکائی اظهار داشتند که مصر یک لیست خرید بزرگ اسلحه‌رابه‌ایالات متحده تقدیم داشته که شامل۳۰۰ هواپیمای جنگنده اف ـ ۱۶ و ۶۰۰ تانک و۵۰۰ توپ و متجاوز از۴۰۰ ارابه جنگی میشود ولی کنگره آمریکا برای رد این پیشنهاد خرید سلاح آمریکائی بااین کم وکیف دلائلی‌دارد، رئیس روابط بین المللی سنای آمریکا ضمن تفسیری درپیرامون این خبر، روز ۷۹/۳/۳ چنین گفت که: پیشنهاداتی ازاین‌قبیل باعدم قبول روبرو خواهد شد وگمان نمیکنم فرصت این راداشته باشم که بتوانم موافقت کنگره‌را که میتواند بموجب قوانین آمریکا دراین مورد ازحق وتوی خوداستفاده کند جلب نمایم.

موریس دوابر معاون وزارت خارجه آمریکا درامور خاور نزدیک درباره این خبر درهمان روز اظهار داشت: قبل ازانعقاد پیمان‌صلح میان مصر واسرائیل هیچ راهی برای فروش اسلحه بمصر وجود ندارد واین مطلبی بود که خود براون دراثنای دیدار خود ازاسرائیل‌روز ۷۹/۲/۱۵ طبق گفته مفسر نظامی تلویزیون‌اسرائیل‌بآن اشاره کرده بود، مفسر نظامی تلویزیون اسرائیل ازقول هارولد براون چنین گفت: وی قصد دارد به‌رئیس جمهور مصر بگوید که برای ایالات متحده بسیار دشوار است که درخواستهای مصررا که مربوط بمصلح کردن مجدد میشود قبل از امضاء پیمان‌صلح بااسرائیل بپذیرد.

تانکهای (مرکاوا) مورداستفاده قرار می گیرد:

خبرگزاریها در۷۹/۲/۲۱ گزارش دادند تانکهای اسرائیلی (مرکاوا) که ابتکار وساخت آن از خود اسرائیل است،مورد استفاده واحدهای زرهی اسرائیل قرارگرفت.

این تانک‌نخستین تانکی است که بجز موتور که ساخت آمریکا است همه چیز آن درآسرائیل ساخته میشود، این تانک ازنوع کنتیننتال است ودیزلی بقدرت۹۰۰ اسب کار میکند ولذاساخت این تانک یک ساخت مونتاژ نیست که قبلا این کاررا اسرائیل با تانکهای انگلستان وامریکا میکرد طبق اظهارنظر کارشناسان‌اسرائیلی (مرکاوا) درتاکتیکهای جدید جنگ تانکها که بنیانگزار ومبتکر آن ژنرال‌تال فرمانده سابق نیروهای زرهی اسرائیل ورئیس بهره‌برداری تانکهای نامبرده بکارگرفته خواهد شد، بطوری که ملاحظه می‌فرمائید کارآئی واقعی تانک مزبور درتوانائی وقدرت این تانک است که قادر است درزیر آتش دشمن بحرکت خود ادامه دهدباین معنی که قدرت زرهی وحملهٔ‌آن بحدی قوی است که‌آنرا از حمایت کافی علیه‌سلاحهای ضد تانک ازمسافتی نسبتا" زیاد بهره‌ور میسازدوبحدی این تانک قوی ودور زن است که بمحض مشاهده دشمن ازمسافت دور میتواند آنرا زیر آتش خود بگیرد وخاموش ونابود سازد ولذادر ساختمان (مرکاوا)منتهای دقت بکاررفته که ازلحاظ زرهی وتسلیحات وتوانائی،تحرک ممتاز باشد.

وهمچنین دراینکه‌این سلاح مدرن بتواند درخدمت نیروهای پیاده زرهی قراربگیرد وخودرا بااین برنامه هم‌آهنگ سازد مطالعات لازم بعمل آمده‌است بطوری که درقسمت عقب تانک جا برای۶ یا ۸ نفر افراد رزمی درنظر گرفته‌شده که بسهولت وسرعت میتوانندسوار وپیاده شوند وراننده تانک هم همینطور درصورتی که مورد اصابت گلوله‌های دشمن قرار بگیرد بآسانی میتواند ازآن پیاده شود ونیزاگر افراد دیگر تانکها مورد اصابت قراربگیرندبسرعت میتواند بکمک آنها بشتابد وآنهارا ازمعرکه نجات بخشد (.واین تمرینی است که اسرائیلی‌ها درجنگ ۱۹۷۳ بخوبی آنرا یادگرفته‌اند) وبجهت پیشرفت تکنیکی این تانک وامنیت‌بیشتر راننده‌آن بوده‌است که موتوررا درقسمت جلوئی تانک کارگذاشته‌اند برخلاف معمول که در سایر تانکها درقسمت عقب تانک‌قرارمیدهند.

وزن تانک ۵۸ـ۶۲ تن،قدرت موتور ۹۰۰ اسب، نسبت قدرت باوزن ۱۴/۵ ـ ۱۵/۵ اسب بهربک تن میباشد (واین محاسبه بسیار پیشرفته‌ای است نسبت بسایر تانکهای مدل جدید)این تانک مسلح است بتوپ مدل ۱۰۵ ومسلسل مدل۷/۶۲ درخود تانک و دیگری‌بالای برج و۱۲ خمپاره انداز، دارای وسائل محاسبه الکتریکی واندازه سنجهائی که بااشعه (لیزر) کار میکنند ووسائلی برای هدایت راننده ودید شبانه که بااشعه مادون قرمز کار میکند، ازاین تانک فعلا یک لشگرزرهی استفاده میکند وتعدادش درحدود ۱۰۰ تانک‌است که برخی ازآنها درجنگهای جنوب لبنان (مارس ۱۹۷۸) آزمایش شده‌است.

ازمجله شئون فلسطینیه

ترجمه ونگارش: شیخ ابوذر بیدار

فرازی از اندیشه‌های امام درباره مقام پرستان وخدا پرستان

ریشه تمام اختلافاتی که فاقد هدف مشخص و مقدسی باشد به حُبّ دنیا برمیگردد واگردرمیان شما (روحانیون) همچنین اختلافی وجود دارد برای آنستکه حُبّ‌دنیا را از دل بیرون نکرده‌اید و از آنجا که منافع دنیامحدود میباشد هر یک برای بدست آوردن آن با دیگری به رقابت برمیخیزد: شما خواهان فلان مقامید دیگری نیز همان مقام را میخواهد قهرا"متجر به حسادت و برخورد میگردد. لیکن مردان خدا که حُبّ دنیا را از دل بیرون کرده هدفی جز خدا ندارد هیجگاه با هم برخورد نداشته چنین مصائب و مفاسدی ببار نمی‌آورند (...) این اختلافات خطرناک است، مفاسد جبران‌ناپذیری برآن مترتب میگردد، حوزه‌ها را ساقط میگرداند، شما را در جامعه ضایع و بی‌آبرو میسازد، این دسته‌بندیها فقط به زیان شما تمام نمیشود، تنها برای شما آبروریزی بار نمیآورد، بلکه بضرر آبرو و حیثیت یک جامعه، یک ملت و به زیان اسلام‌تمام‌میگردد. اختلافات شما اگر مفاسدی برآن مترتب شود گناهی نابخشودنی و در پیشگاه خداوند تبارک و تعالی از بسیاری معاصی ،اعظم‌تراست برای اینکه جامعه را فاسد کرده راه را برای نفوذوسلطه دشمن هموار میسازد ...."

(نقل از کتاب مبارزه بانفس یا جهاد اکبر، چاپ نجف اشرف، ۱۳۹۲ه.ق).

والسلام علی من‌التبع ـ الهدی

از یک برادر مسلمان و دل‌سوخته انقلاب شکوهمند اسلامی ایران.

دفتر سرپرستی‌روزنامه انقلاب اسلامی‌تبریز
تبریز ـ خیابان شریعت مداری ـ پاساژ قاضی طبقه دوم آقای جواد پورکاظمی تلفن۵۷۹۰۸

انتظار مهدی آوای پرشکوه وحدت

چه گروههائی درمقابل مهدی (ع) قرارمی گیرند
اول - دجال، مردی مسخ شدهٔ افسونگر
دوم - مردی سفیانی!!

انسان‌رانده‌شده‌از بهشت در فطرت خود جویای بازگشت به بهشت و اصل خداجویانه خویش است و در حیطه خلقت، سرگشته و پوینده بدنبال وصل بمبدا به هر گوشه‌ای سرمیکشد. هرکسی‌کودورماندازاصل‌خویش بازجوید روزگار وصل خویش و در این رهرو دوگونه صوفیان و روی میخ‌خوابیدن و با یک عدد خرما و یکدانه بادام چهل روز روزه گرفتن و ریاضت کشیدن و بعد از تمدن‌وزندگی‌افتادن‌است. وقس علیهذا ...

نمونهٔ اخیر بیانگر جنگ و درافتادن انسان از سرابی به سرابی دیگر و از چاله‌ای به چاهی بوده و چه خوب تاریخ گواهی میدهد که باز اروپا در اوج رم جنایتکار بطرف مسیحیت مسخ شده غلتید و باز رنسانسی و باز مادیگرائی‌دیگر، واکنون باز بسوی اگزیستانسیالیسم و اصالت فرد و باز پوچی و سرگردانی. و از این‌نوع مکاتب سراب‌گونه که هرکدام بگونه‌ای ترسیمی از مدینهٔ فاضله دارند میتوان‌از ارسطو و افلاطون، و... تا هگل و مارکس و بگونه‌ای سارتر و... نام برد.

از تبار دیگر، آنانی که انسان را بمنبع اصیل بر-

ما شیعیان راه او در کشاکش تاریخ بدوگونه به انتظار مهدی نشسته‌ایم
اول، انتظار «تواصوابالصبر و تواصوابالحق» و «پروای مبارزه» و... «تحرک» و «پویائی» و دوم، انتظار «سکون» و «رخوت» و «جمودی» و «صبر واماندگی» و...

آورندهٔ نیاز فطرت توحید جوی‌انسان رهنمون بودند، از بزرگانشان میتوان نوح، ابراهیم، اسماعیل، یعقوب، موسی، مسیح‌ودر آخر از این سلاله‌محمد (ص) را نام‌برد، که خاتمشان محمد (ص) برای برقراری آن نظام متعالی و جامعهٔ توحیدی برین بدست علی (ع) دست پروردهٔ خود و فاطمه و فرزندان فاطمه، چنین میگوید:

"ائمة بعدی اثنی عشر، تسعة من صلب الحسین والتاسع مهدیهم" (منتخب‌الاثر، فصل ۱، باب ۷، حدیث ۲)

"امامان بعداز من دوازده نفرند، نه نفر آنها از فرزندان حسین (ع) و نهمین آنها حضرت مهدی (ع) است".

و ما شیعیان راه او دراین کشاکش از او تاکنون بدوگونه به انتظار مهدی نشسته‌ایم: انتظار منفی" و "انتظار مثبت" بقول شهید شریعتی. و یا بقول معلم‌شهید دیگرمان مطهری "انتظار سازنده" و انتظار نگهداونده" و یا بمعنای کلی انتظار" تواصو ابالصبر و تواصوا بالحق"

شیطان این انسان تشنه‌کام را که با فطرت توحید جوی خود در طلب منبع زلال حیات بوده، بارها و بارها در طول حیاتش، به بیراهه کشیده و بر سرابی آب گونه‌تر نشانده

راهبری اساسی وجود داشته است: که‌هردوبرآن بوده‌اند که این نیاز خداجویانهٔ او را ارضاء نمایند. یکی راهبری بسمت الله، دیگر راهبری در ظلمات طبیعت. و گاه راهبری دوم در لباس اولی ظاهر گشته و انسان گمگشته را بدانجا کشانیده که جز سراب نبوده است. و انسان در طول حیات پر فراز و نشیبش‌فراوان فریفته سرابها گردیده، از آدم و قابیل تا به امروز.

شیطان این انسان تشنه‌کام را که با فطرت توحیدجوی خود در طلب منبع زلال‌حیات بوده، بارها و بارها در طول حیاتش، به بیراهه کشیده و بر سرابی آب گونه‌تر نشانده.

ما انسان‌های زمان حال وارثان این جدال همیشگی حق و باطلیم. و حاصل این جدال جدا ازتباهیهائی که تاکنون برایمان ببار آورده، مکاتب ملونی است که در فرهنگ بشر خاکی گشوده‌شده است که‌همگی مدعی راهبری و نجات انسانند. و هرکدام در پی مدینهٔ فاضله‌ای، و از بازارهائی گوناگون برای رسیدن به این مدینه موعود بهره‌میگیرند و از این نمونه از استاد شهید دکتر شریعتی دراومانیسم‌اسلامی، صفحات ۱۳و۱۴ آینچنین میخوانیم: "تاریخ‌میگوید تمام جامعه‌ها یا بطرف آخرت گرائی و زهدگرائی رفته‌اند یا بطرف خاک‌گرائی و دنیاگرائی میل کرده‌اند. همه‌تمدن‌ها اینطور بوده‌اند چین اول دنیاگرا بود، اصالت‌دادن به لذتها و زیبائیها و کوشش برای برخورداری هرچه بیشتر از تمام‌مواهب‌طبیعی که‌نمونه‌اش زندگی اشرافی چین بود. لائوتسو آمد و مذهب آورد که آخرت‌گرا بود، یعنی تمایل شدید به آن نیمه ماورائی و معنوی انسان. و بعد چینیها را بقدری به آن نیمه معنوی کشاند که مردمی که‌همگی‌حریص‌به برخورداری از لذتهای زندگی بودند، راهب‌وعارف‌و صوفی شدند. بعد کنفسیوس آمد و جامعه را بطرف دنیاگرائی راند و چینیها را بطرف لذتهای زندگی فراخواند. چین دوباره از آن سو منحرف‌شد، هند سرزمین واجه‌ها و افسانه‌های هزار و یکشب، با مذهب و داعی مهاویرا و بودا به آخرت-گرائی کشانده شد و بسمت زهد و رهبانیت و صوفیگری و تزکیه نفس کشانده شده و بهمین خاطر است که سرزمین راجه‌ها الان سرزمین گرگ و میش از یک‌آبشخور آب میخورند.

پرچمی که بدست دارد پرچم مسلمانان در جنگ بدر و شمشیرش ذوالفقار علی است، ذرهی که برتن دارد ذره، رسول‌خدا پیغمبراسلام و پایتخت قدرتش کوفه و آغاز ظهورش کعبه است و بعد از استقراری حکومت جهانی عدل گشته میشود. اما در لابلای این‌گفتارچه نهفته است. از دید ما این حاکی از فلسفهٔ عظیمی‌است از جدال حق و باطل که‌از ابراهیم سرچشمه داشته و با خون حسین در رگهای تاریخ جانی دوباره یافته و مهدی آن را به سر انجام موعودش خواهد رساند. اما برداشت پیرامون گفتار:

کعبه چه جایگاهی است کانون وحدت است و توحید و بت‌شکنی و محورگردش حاجیان برای رسیدن به انسان خداگونه. جایگاه تولید علی (ع) این انسان خداگونه و برترین مقام در این مکتب و بی-پیرایه‌ترین جایگاه، که خدا آن را از گزند حمله اصحاب فیل بوسیله سجیل مصون داشت.

و او انقلابش را از این مرکز آغاز میکند. اما با چندنفر: ۳۱۳ نفر که از نخستین گروندگان به‌اویند (و عیسی بن مریم که پشت سر او به نماز می‌ایستد)

اما با نگرش به تاریخ آیا این ۳۱۳ نفر نشان دهندهٔ اولین‌نبرد مسلمین با کفار نیست و گویای آن. (جنگ بدر را منظور داریم) ۳۱۳ تنی که قدرتشان برابر تمامی قدرت ظالمان وجباران تاریخ است. چرا که آنان بمانند یک روح در سیصدو-سیزده جسم دمیده‌اند واین محور توحیدی برای آن انقلاب عظیم لازم است.

و کوفه را مرکز حرکت و قدرت خویش قرار می‌دهد چرا؟ کوفه‌کجاست؟ آیا بیاد داریم که حسین‌چگونه کعبه را رها کرد و به کوفه برای چه منظوری رفت؟ و آیا بیاد داریم‌که در بین راه چگونه بر کربلا رسید و عاشورا ساخت وآیا این به این معنی نیست که مهدی باید این راه سیمه‌تمام را به اتمام برساند؟ و آیا این که گفته شده است هر زمین کربلا و هر روز عاشورا است، به این استعاره نیست که هر خونی در هر زمینی و در هر زمانی بنا حق ریخته میشود، مهدی باید که امتداد این کربلا را برکوفه برساند و پروای مبارزه و... تحرک و پویائی و یا انتظار سکون و رخوت وجمودی وصبر واماندگی و تقیه پرهیز و.. و باید بگوئیم که همواره این دوانتظار در جنگ مداوم یکی عامل جهاد بود و شهادت و درحال آمادگی کامل، و دیگری عامل دست حکامان در لباس مذهب فرو رفته بود برای‌به‌بردگی کشیدن و به بیگاری‌بردن انسان و تامین متامع خویش در زیر شعارانتظار برای‌اینکه دیگری ترا نجات خواهد داد.

اما ما با جستجوئی که در لابلای احادیث کردیم بر این باوریم که:

او در کعبه ندا میدهد و انقلابش را از آنجا آغاز می‌نماید. و بعد دونیروی عاصی برنهضت او در زمین بوجود میآیند.

یکی دجال، مرد مسخ‌شده افسونگری که در دلها و اندیشه‌ها، اختلال وانحراف ایجاد میکند و یک چشم است، با چشم چپ، که درمیانه پیشانی دارد وشراره از آن میتابد و دیگر مردی است سفیانی "که نیروی جمع‌کرده وفلسطین واردن را اشغال میکند و از آنجا مقاومتش را در برابر این نهضت آغاز می‌نماید ولی نیروی اومیان مکه و مدینه نابود میشود.

امام پس از ظهور و اعلام نهضت خویش در کعبه با ۳۱۳ تن که نخستین گروندگان وهمگامان اوهستند به کوفه می‌آید و آنجا رامرکز قدرت خویش قرار میدهد و درپشت کوفه بقدری‌ازعلمای فاسد میکشد که جویهای خون روان میشود و مبارزه را با شمشیر و جهاد و کشتار آغاز مینماید و حکومت عدل را در سطح جهانی استقرار میدهد و از همهٔ ستمکاران تاریخ انتقام گرفته، شکست کربلا را جبران میکند و تمام رهبران و پیشوایان بحق، انبیاء و ائمه شیعی را که نتوانستند هدف خودشانرا تحقق بخشند، و پایمال و شکست خوردند. ظلم و زور شدند بحکومت حقه خویش میرساند و نظام عدالت، بجای‌زور و تقوی بجای فساد و برادری بجای نفاق و خصومت، چنان دردنیا مستقر و استوار میشود که او قرار میگیرند؟ دو نیرو یکی دجال، مردی مسخ شدهٔ افسونگر به چه معناست این؟ ما تصور می‌کنیم‌که او دشمن آشکار است، که در عقیده اختلال و انحراف بوجود میآورد و دلها را به بیراهه می‌کشد، ویک چشم او سمبل تک نگرانی اوست و دید مادیت او. که از این مادیت همواره شرارت و شراره می بارد اما دومی: او مودی است. سفیانی، واین به چه معناست؟ آیا ابوسفیان سرسلسلهٔ خاندان سفیانی را بیاد نداریم؟

که چگونه در هنگام پیروزی اسلام در قالب اسلام فرو رفت و پسرش معاویه به اسم مذهب علی را در راهش ناکام کرد؟ تضاد بین مهدی‌وخاندان سفیانی بنیانی‌است و از زمان پدران اینان همواره این مذهب سفیانی بوده که در مقابل مذهب علوی بجدال ایستاده است، و همیشه شکست علوی وخون علوی بدست این طایفه بوده است.

اما مهدی او را درمیان مکه و مدینه شکست میدهد. در میان این دو پایگاهی که محمد هجرتش از اولی به دومی در این مکان بود. و بدین ترتیب است که این دو گروه با مهدی مبارزه - میکنند، اماسرانجام مهدی پیروز به پیش میرودوجامعه به‌آنچنان تعالی‌ای میرسدکه دیگر رابطه گرگ و میشی به آن مفهوم درنده خوئی وجود نخواهد داشت.

و خود مهدی بدست پیر زنی شهید میشود، اما پیر زنی که خود در آستانهٔ مرگ است، و بدین ترتیب است که ظلم که در آستانهٔ نابودی کامل است آخرین ضربه‌اش را می‌زند و این سلاله پاک بمعراج‌شهادت میرسد. اما وظیفه را به انجام رسانده و دیگر ظلمی باقی نیست. وبدین طریق است که فلسفهٔ تاریخ حرکت انبیاء به اوج تعالی رسیده وحاکمیت اللهبدست مستضعفین در زمین پیاده گردیده است.

حال چه باید‌کرد؟ چگونه زمان فرا رسیدن طلوع‌صبح وامید (فجر) میرسد؟ باید که جبههٔ مسلمین پاک شود و آن جامعه کوچک نسبی نمونه تشکیل گردد، تا انسان گم‌گشته در بیراهیها در طلبش برآید و فریاد بزند که" عجل‌فرجه، و اهلک اعدائه"

فرهنگ مظفر

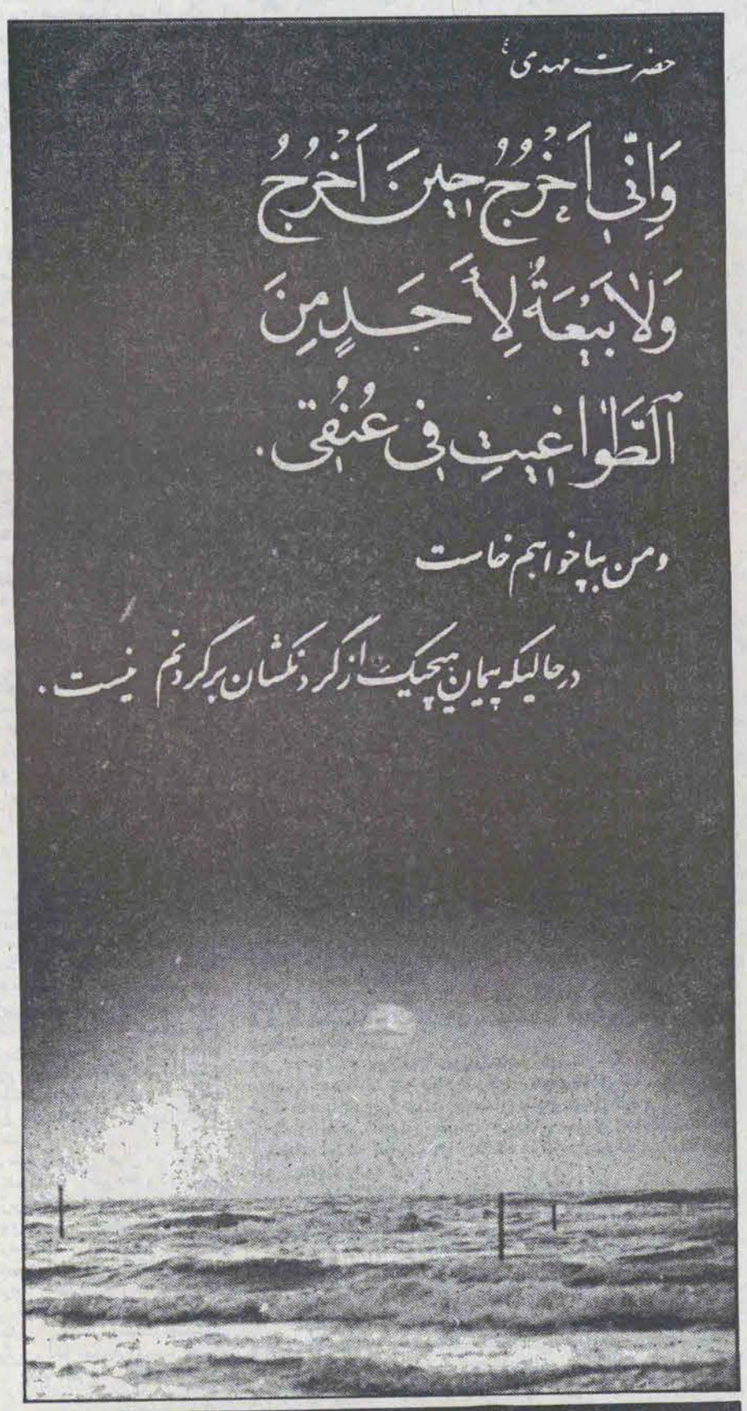

مهدیا! بازآی که آماده فرمان توستیم

حضرت مهدی:

فَلیَعمَل کُلُّ امرِئٍ مِنکُم
ما یُقَرِّبُهُ مِن مَحَبَّتِنا
پس هریک از شما باید
بوسیله آنچه به دوستی ما نزدیک می گردد،
عمل کند

بحارالانوار ج ۵۲ ص ۱۷۶

سخن رهبر انقلاب درباره حضرت مهدی (ع)

(کیهان)
دیدار با هیئت قائمیه
۵۸/۳/۹

امیدوارم که همه ما جزء هیئت قائمیه باشیم و همه به آن وظایفی که اسلام و قرآن تحت لوای حضرت صاحب‌الزمان سلام‌الله‌علیه برای ما تعیین فرموده است عمل کنیم. و بصورتها محتوای‌واقعی‌بدهیم و الفاظ معانی‌حقیقی‌شاید این وضعی که برای‌حضرت صاحب‌الزمان سلام‌الله علیه ذکر شده است دنبال همین آیه شریفی که میفرماید: "قل انما اعظکم بواحدة ان تقوموا لله" مثنی و فرادی‌میباشد که همه باید قیام واحد کنند که بالاترین قیام همان قیام آن شخص واحد است. تمام قیامها باید بدنبال‌آن قیام باشد. خدای‌تبارک‌وتعالی میفرماید به‌امت‌من‌بگوکه‌فقط یک‌موعظه دارم و آن موعظه این است که‌قیام‌کنید و آن قیام برای خدا باشد البته آن حضرت قیام لله میفرماید و آن خلوصی که برای ایشان است برای دیگران نیست. امسال باید‌چراغانی‌بامحتوا بکنید. نه صرف چراغانی باشد، چراغانی خوب است اماباید فایده‌ای برای اسلام داشته باشد. خصوصاچراغانی برای کسی‌که قیام میکند باید این چراغانی پرتوی از او باشد از قیام الله، از جلوگیری از مفاسد، از ریشه‌کن کردن ریشه‌های فاسدی‌که الان بین مردم منتشر میشود.

جهان در انتظار مهدی (ع)

سیری در فلسفهٔ حکومت جهانی و شناخت مبانی اعتقاد و معنویت

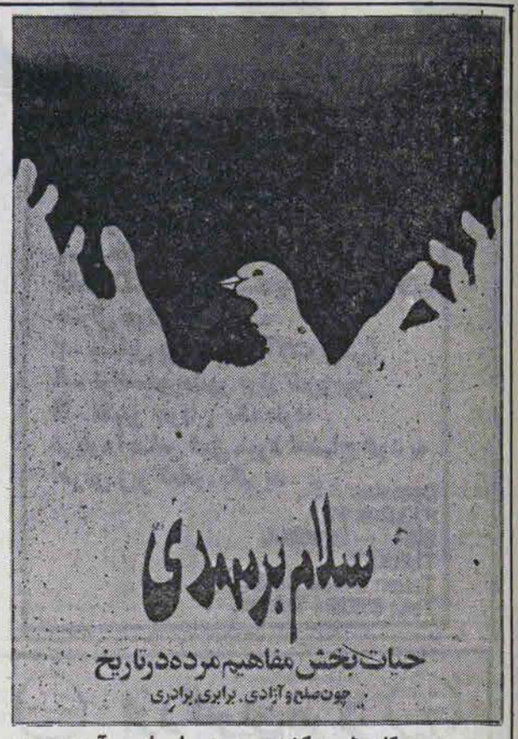

بشر هرگاه تاریخ گذشته خویش را بیاد می‌آورد، به مشکلات، نابرابریها، جهالتها و ستمهای بسیار برخورد می‌نماید، گوئی درد و رنج همزاد آدمی بوده و او را لحظه‌ای رها نکرده است.

باپیشرفت زمان، نه‌تنها از بار مشکلات کاسته‌نمیشود بلکه این نابسامانیها روز بروز دامنه‌ای وسیعتر می‌یابند، نگاهی گذرا به‌اوضاع‌کنونی جهان، بیانگر عمق فاجعهٔ قرن حاضر است.

نیروهای انسانی، علمی، مالی و که از سوی دولتها در راه تولید و توسعهٔ صنایع جنگی صرف می‌شود، سرسام آور است. پانصدهزار دانشمند متخصص در سراسر جهان بطور شبانه‌روزی به‌تحقیق و بررسی مشغولند تا سلاحهایی بسازند که قدرت تخریب بیشتر و سریعتر داشته باشد.

اگر بیاد آوریم که با بیست میلیون دلارهزینه هر جت نظامی میتوان چهل‌هزار (۴۰۰۰۰) داروخانهٔ روستائی ایجاد نمود و بجای تولید یک ناو شکن جنگی که صد میلیون (۱۰۰۰۰۰۰۰۰) دلارهزینه‌در بردارد میتوان برای ۱۳ شهر و ۸۱۹ روستا نیروی برق تامین کرد و یا در برابر پانصدهزار (۵۰۰۰۰۰) دلار قیمت یک تانک‌برای ۱۵۶۰۰ دانش‌آموز، امکانات آموزشی فراهم‌نمود، و یا ...

و ضمن چند مقایسه سادهٔ دیگر، باکمی‌اندیشیدن، در می‌یابیم یک‌میلیون دلار هزینه تسلیحاتی در هر دقیقه در سراسر جهان، از کجا تامین شده برچه‌مصرفی‌میرسد؟!

آری این سلاحها برای نابودی آن محرومانی آماده میشوند که هزینه ساختنشان از دسترنج ناچیزایشان تامین شده.

آری توسعه طلبی و فزون خواهی استعمارگران خودپرست بدانجا رسیده که تنها پس از جنگ جهانگیر دوم که بنابودی بیش از ۱۴ میلیون نفر و نقص عضو بیش از بیست میلیون‌انسان انجامید، ۱۵۰جنگ بزرگ و کوچک در گوشه و کنار زمین راه انداخته‌اند... و این تنها گوشه‌ای از بحران است

گرسنگی بیش از سه‌چهارم انسانهای روی زمین، بعددیگر این‌فاجعه را می‌سازد.

در حالیکه هر روز هزاران کودک در افریقا و آسیا و امریکای جنوبی از گرسنگی قالب تهی‌می‌کنند، در برخی مناطق جهان هر روز صدها نفر از پرخوری و سیری جان می‌سپارند.

با ۶۷۵ هزار تن‌مواد غذائی که هر روز در یکی از کشورهای غربی (آمریکا) بدور ریخته‌می‌شود، میتوان ۲۰ میلیون گرسنه را سیر نمود.

اما اگر بتوان‌گرسنگی را تحمل نمود، اختناق و فشار و استبداد و استعمار هرگز پذیرفتنی نیستند. مگر ملت فلسطین بجز آزادی سرزمین خود و بیرون‌راندن‌اشغالگران برای‌چه مبارزه می‌کند؟

مگر جنبشهای آزادیبخش در امریکای جنوبی، چیزی جز سرنگونی رژیمهای دست نشاندهٔ استعمارگران را خواهانند؟ و مگر مسلمانان افغانستان و فیلی‌پین واریتره تنها برای کسب مسلم‌ترین حق طبیعی هر انسان ـ آزادی در جنگ ومبارزه نیستند؟

* * *

مشاهدهٔ این‌نابسامانیها، همواره روح هر آزاد ـ اندیشی را بدرد آورده،رنج میداده است.

گروهی از اندیشمندان، با دیدن دامنهٔ وسیع این نابسامانیها و سیر فزاینده‌شان، از اصلاح جامعه بشری بکلی ناامید شده، انهدام و سقوط قطعی را برای بشریت پیش‌بینی نمودند و معتقد شدند هیچ نیرویی نمی‌تواند از سقوط جامعهٔ بشری جلوگیری نماید وارائه هر طرح اصلاحی بیفایده است.

اما دسته‌ای دیگر از مصلحان، ازمرحلهٔ ناامیدی فراتر رفته بفکر اصلاح و رفع نابسامانیها افتادند. وآنچه در ذیل بدان اشاره می‌رود، نمونه‌هایی از انبوه طرحها و راه‌حلهایی هستند که دانشمندان برای حل مسائل جامعه انسانی پیشنهاد نموده‌اند.

در یونان باستان، افلاطون از "حکومت فلاسفه" سخن میگفت و معتقد بود باید "حکیمان و اندیشمندان" امورجامعه را در دست گرفته، سرنوشت دیگر همنوعان را تعیین نمایند.

اما پس‌از چندی این‌عقیده را رها کرده نظریه "حکومت قانون" را پیشنهاد نمود. او میگفت: "هان نگذارید‌سیسیل یا هر شهر دیگری در هر کجا باشد، مطیع و منقادارباب بشری‌گردد، بلکه بگذارید وتابع قوانین باشد چنین‌است آئین من"

توماس کامپلانا از "کشور خورشید" سخن میگفت، سرزمینی که در آن تلاش و کار مساوی باشد و درآمدها یکسان. و دشمنی‌ها وکینه‌ها به‌محبت ودوستی بدل کردند.

"اتوپیا"ی "توماس‌مور، "جورجیا" ی‌برتولت برشت و"الدورادو"ی "ولتر"، همچون "مدینهٔ فاضله"افلاطون ـ دیگر طرحهائی بودند که برای ایجاد جامعهٔ عادله‌ارائه شدند.

اما از نظر "اگوست‌کنت" بهشت‌روی زمین، که در آن از درد و رنج و نابسامانی و بهره‌کشی اثری نباشد، بدینگونه پدید می‌آید که گروهی رهبری‌انسانها را بدست گیرند که "انسان" باشند، بدور از هرگونه خود خواهی و سود جوئی شخصی و در تصمیم‌گیری‌ها "انسانیت" را در نظر داشته‌باشند وی کوشید با اقتباس ازنظرات اندیشمندان گذشته و تعالیم مذهبی، نوعی مذهب جدید تاسیس نمایدو"پرستش بشریت" رااساس آن قرار دهد. بموجب این مذهب، یک هیئت عالی روحانی با اقتدار بسیار، در عین حال مذهبی، علمی و سیاسی، که اعضای خود را انتخاب می‌کند، باید سرنوشت بشر را هدایت نماید. (۵)

فارابی، در ساختن جامعه ایده‌آل عادله، برای "رهبر" نقشی بسیار مهم قائل است. از اینرو در کتب خویش، پیرامون‌ویژگیهای "رهبر شایسته" به بحث می‌پردازد.

مکتب کمونیسم، جامعه‌ای بی‌طبقه را نوید می‌دهد که براساس جبر تاریخ بوجود می‌آید و در آن، افراد طوری تربیت میشوند که دیگر احتیاجی به "دولت" نیست و انسان خود به‌ادارهٔزندگی خویش می‌پردازد.

ادواردهامبرو رئیس اسبق مجمع عمومی سازمان ملل متحد که خواهان "تضعیف قدرت دولتها" و "ایجاد سازمان ملل‌متحدنیرومند" بود چنین میگفت: "هنوز میلیونها نفر دستخوش کشمکش‌با ظلم‌و استبداد و فقر و نومیدی هستند و خطرات و مشکلات تازه بطور روزافزون بشر را احاطه‌می‌کند برای مقابله با این‌مسائل بزرگ قدیم و جدید، بویژه برای برقراری صلح به‌سازمان ملل نیرومندتری نیاز داریم، دولتها بایستی تدریجا" ادعای حاکمیت تام خود را کنار بگذارند و بجهان بدیدهٔ یک جامعهٔ واحد بنگرند." (۶)

اما برتراندراسل، فیلسوف مشهور انگلیسی در کتاب "امیدهای نو"، تشکیل "حکومت جهانی واحد در سراسر پهنه زمین" را برای از میان رفتن نابسامانیها پیشنهاد می‌کند.

وی در این طرح می‌کوشد با امیدوار کردن بشر بآینده، از هم اکنون انگیزه‌ای در انسانها ایجاد کند تا خود را برای ایجاد و حفظ‌آن جامعهٔ ایده‌آل آماده سازند او معتقد است: "بایستی تعلیم و تربیتی با مختصات بین‌المللی در سراسر جهان انتشار یابد مدارس‌ما نباید به تعلیم تعصب آمیز و محدود ملی که تاکنون تصور میرفت کافی است،اکتفا کنند. بلکه باید تاریخ عالم را هم با نظر بی‌طرفی به‌شاگرد بیاموزند..." "... باید یک‌مقام بین‌المللی بوجود آید، که در باب تولید و توزیع خوار و بار و مواد خام نظارت و حکومت کند" (۷)

اما در مقدمه تشکیل این‌حکومت‌چنین‌نظرمیدهد "بنظر من، اگر چنین دولت جهانی تشکیل شود، تشکیل آن در بعضی‌از نواحی از روی میل و رضا و در بعضی دیگراز راه فتح و غلبه خواهد بود... تصور نمی‌کنم نژاد انسان آن سیاستمداری و قابلیت را داشته باشد که تنها بمیل و رضای خود به تاسیس دولت جهانی گردن نهد باین دلیل است که‌خیال می‌کنم در تاسیس و برقراری و حفظونگهداری آن، در سنین اول عمر اعمال زور و فشار لازم میباشد." (۸)

انیشتین دانشمند و متفکر بزرگ عصر ما نیز که بشریت را بر سر یک دو راهی موجود کشورهای فعلی و انهدام تمدن بشری، باایجاد حکومت واحد جهانی ـ میدید، تنها راه نجات انسان را انتخاب راه دوم ـ تشکیل حکومت یگانه در سراسر زمین، میدانست و میگفت "ملل جهان از هرنژاد و رنگی که باشند، باید زیر یک "پرچم واحد بشریت" در صلح و صفا و برابری و برادری زندگی کنند" (۹)

... اما افسوس که تمامی این طرحها باناکامی روبرو شدند.

دسته‌ای‌از آنها باندازه‌ای خیالی و ذهنی بودند که از محدودهٔ ذهن طراحانشان فراتر نرفتند و برای بقیه‌شان نیز راه‌عملی وجود ندارد.

"حکومت واحد جهانی" آخرین وبهترین طرحی است که اندیشمندان بشری برای رفع نابسامانیهای جهان انسانی پیشنهاد کرده‌اند حکومتی که در آن، همه آدمیان ازهرنژاد و رنگ و خون و باهرویژگی ـ برادرانه و برابر زندگی نمایند. اما چنین جامعه‌ای باید براساس یک‌زمینه فکری و عقیدتی مناسب تشکیل شود، یعنی همه انسانها هدفی واحد و مقصدی یگانه داشته باشند تا خود را برابر و برادر ببینند.

و این وحدت تنها براساس یک ایدئولوژی و جهان بینی واحد بوجود میآید.

... و تنها جهان بینی که میتواند این‌نیاز انسانها را برآورد، مکتب انبیاء و راه ادیان الهی است چرا که ادیان الهی براساس فطرت آدمی بنا شده‌با طبیعت انسان سازگاری کامل دارند.

در مکتب آنان، مقصود اصلی‌از آفرینش انسان، پرستش‌خدا" تعریف می‌شود. و آدمی باید بسوی خدا (لقاءالله) درتلاش باشد.

آنان هدف بعثتشان را گسترش توحید و عدالت در جهان دانستند:

ولقدبعثنافی‌کل‌امته‌رسولان اعبدوالله‌واجتنبوالطاغوت ـ نحل ۳۶.

براستی که‌در هرامتی پیامبری برانگیختیم تا ایشان را به‌پرستش خدای واحد (الله) بخواند و از پیروی طاغوت برحذر دارد. واین اعتقاد ـ یکتاپرستی ـ در زندگی انسانها نتیجه‌ای عملی خواهد داشت، وآن اجرای قسط‌و عدالت در سراسر جهان است لقدارسلنارسلنابالبینات و انزلنامعهم الکتاب والمیزان‌لیقوم‌الناس بالقسط ـ حدید ۲۵.

بتحقیق، فرستادگانمانرا بانشانه‌های آشکارگسیل داشتیم و بهمراهشان کتاب و میزانی فروفرستادیم تا انسانها (براساس‌آن) برقسط(وعدالت) بپاخیزند.

در جهان بینی‌آنان منشاء همهٔ فسادهاوناسامانیها دوری‌انسان از مسیر طبیعی خلقت است. کسی که هدف آفرینش خود ـ پرستش خدا ـ را از یاد ببرد و از بندگی یگانه معبود جهان ـ که تمامی موجودات در مسیر طاعت او راه می‌سپرند ـ سرباز زند،خواه‌ناخواه در برابر طاغوت سر تسلیم فرود خواهد آورد.

و طاغوت جلوه‌های بسیار و نمودهای بیشمار دارد: گاه بصورت‌خود پرستی تجلی می‌کند و زمانی‌در قالب قوم پرستی و هنگامی در نقش بت‌پرستی‌رخ‌می‌نماید

پس ریشهٔ همه ستمها و بهره‌کشی‌ها دوری از یاد خداست که بناچار به‌خود پرستی وسودجوئی خواهد انجامیدواین "سودجوئی‌منشاء تمامی مشکلاتی است که جامعه بشری‌از آغاز با آن دست بگریبان بوده است.

... و پیامبران در برابر این نابسامانیهامی ـ کوشیدندبااصلاح انسانها ـ بلکه تک تک‌افراد ـ انقلابی درونی پدید آورده، این‌فساد را از ریشه بخشکانند.

ازاینرو در بررسی تاریخ‌بشر، فرستادگان‌الهی را مشاهده‌میکنیم که پیوسته‌از خدا سخن گفته‌آدمیان را به پرستش او می‌خواندند‌راه اجرای عدالت و قسط را نشان داده از ستم و بیداد و فساد برحذر می‌داشتند. با امید و پایداری بسیار برای تشکیل حکومت عادلهٔ جهانی تلاش نموده‌بدان‌نوید میداده‌اند.

نوح پیامبر(ع) را می‌بینیم که‌سالیانی دراز، قوم خود را بسوی خدا می‌خواند و از بت‌پرستی و فساد بیم میدهد. اما آن گروه ناسپاس همچنان بربندگی‌سنگ و چوبهای خوش تراش خودپابرجا می‌مانند و بسبب این نافرمانی باطوفانی عظیم از پای در می‌آیند.

قوم‌عادو قوم ثمود که‌با بهره‌گیری‌از نیروهای طبیعی قدرتی بسیار یافته‌بودند نیز احساس بی‌نیازی نموده و به‌دام بت‌پرستی وخودپرستی افتاده و راه ستم و تجاوزو فساد در پیش گرفتند. نصایح وراهنمائی‌های‌هودو صالح علیهما‌السلام در هدایت ایشان‌بی‌اثر مانده وآن دو قوم باعذاب‌الهی‌از ضحنهٔ تاریخ محو شدند.

حضرت ابراهیم خلیل‌علیه‌السلام را می‌بینیم که با نمرود ستمگر هم زمان بود، ستمگر گردنکشی که کوس خدائی زده‌انسانهارا به‌بندگی خویش کشیده‌بود و با رواج بت‌پرستی درمیان مردم، فسادی عظیم بپانموده بود.

حضرت ابراهیم(ع) با او به‌بحث می‌نشیند و رسوایش می‌نماید سپس به‌بتخانه رفته معبودهای بیجان را از پای در می‌آورد

و چنین وانمود میکند که بت بزرگ،این عمل را انجام داده است.

این کاراو سبب میشود هم عصرانش بخود آمده از نادرستی اعتقادشان مطلع گردند. و نمرود، که از نفوذ روزافزون توحید و عقاید ابراهیم (ع) درمیان جامعه زیردستان خویش بهراس افتاده پایه‌های حکومت شیطانیش را لرزان می‌بیند، تصمیم به سوزاندن آنحضرت می‌گیرد. اما گلستان شدن آتش بر ابراهیم (ع) سبب ایمان گروه بیشتری از بت‌پرستان میگردد.

... وبالاخره درمیان پیامبران گذشته به حضرت موسی‌بن عمران علیه السلام برمیخوریم. فرعون که ادعای الوهیت داشت از داستان برخورد و مقابلهٔ او با فرعون گردنکش کم وبیش آگاهیم. میدانیم که چگونه کوششهایش درهدایت فرعون‌بی‌اثرماندونتوانست‌اورا ازستم‌وظلم‌برقوم یهود بازدارد.

و سرانجام بفرمان الهی، بنی‌اسرائیل را متحد و نیرومند نموده بیکباره از چنگال ستم آن طغیانگر مفسده جورهائی بخشید.

در بررسی اجمالی تاریخ پیامبران گذشته دریافتیم که اساس کارآن آزادگان، دعوت بسوی پرستش خدای یکتا و نفی همهٔ بندها در راه رسیدن به او بود.

آنان انسان را "آزاد" میدانسته معتقد بودند بجزخدای بزرگ، کسی حق محدودکردن و حکمرانی برانسانها راندارد. از اینرو با ستمگران گردنکش بمبارزه پرداخته‌کوشیدند آدمیان را از پرستش شیطان و پیروی ستم‌پیشگان بازدارند. و نیز دیدیم هرنوع فساد و گناه ـ انحراف از مسیرطبیعی خلقت ـ محکوم بنابودی است. و هر گروه که به فسادآلوده شود، دیر یا زود، به سزای اعمال خویش خواهد رسید.

* * * *

و سرانجام خداوند کریم، برترین وآخرین برنامهٔ آسمانی را توسط برگزیدهٔ خویش حضرت محمدبن عبدالله صلی‌الله علیه وآله و سلم برانسانها عرضه نمود.

این دین استوار، که از زمان و مکان فراتر میرود، برنامه‌ایست برای همگان، در تمامی زمانها و همهٔ مکانها وما ارسلناک الاکافه للناس بشیرا" و نذیرا" ـ ترا نفرستادیم مگرآنکه برای تمامی مردمان‌مژده‌آوروبیم‌دهنده‌باشی (۱۰) و قرآن، این کتاب کریم، برنامه‌ایست برای همهٔ آدمیان: قل اوحی الی هذا القرآن لانذرکم به و من بلغ(ـ انعام ۱۹ ـ)بگو این قرآن برمن وحی‌شده تا بوسیلهٔ آن، شما و هرکس این قرآن،بدو رسد،بترسانم.

. و این اسلام است که‌آرمان والای تمامی انبیاء را در حکومت حضرت مهدی علیه‌السلام بعنوان تشکیل دهندهٔ حکومت جهانی واحد الهی، تبلور میبخشد.

خداوند در قرآن مجید نیز وعده خویش ـ براستقرار نظام عدل توحیدی ـ را تکرار میفرماید:

ولقد کتبنافی‌الزبور من بعدالذکران‌الارض یرثها عبادی الصالحون ـ انبیاء ۱۰۵ ـ

و بتحقیق، پس از یادآوری در دیگر کتب الهی، در زبور داود نوشتیم که سرانجام، زمین را بندگان نیک‌کردار من بارث خواهند برد.

اما این وعدهٔ الهی در زمان حیات پیامبر اکرم (ص) وجانشینانش‌تحقق نیافت و آن بزرگواران تشکیل حکومت واحد جهانی را بهنگام ظهور قائم (ع) نوید میدادند. و ضمن روایات بیشمار خود، ابعاد گوناگون این جامعه را به خوبی ترسیم میکنند:

الف: معرفی رهبر:

پیامبر اکرم (ص) میفرمودند:

اگر پیش‌از یکروز از عمر جهان باقی نمانده باشد، خداوند آنروز را چنان طولانی گرداند تا فردی از خاندان من بپاخیزد که نامش نام من "محمد" و کنیه‌اش،کنیهٔ من "ابوالقاسم" است، وی جهان را پر از عدل و داد کند به همانگونه که پر از ظلم و جور شده باشد" (۱۱)

و نیز امام حسن مجتبی علیه‌السلام باصحاب خود میفرمودند:

"آیا نمیدانید که‌هریک از ما ائمه بیعت‌گردنکش زمانش را بگردن دارد. جز قائم ماکه عیسی روح‌الله با او نماز میگذارد و خداوند ولادت او را از مردم پوشیده میدارد و خود وی از نظرها پنهان خواهد شد تا چون ظهور کند بیعت هیچکس‌در گردن وی نباشد. او نهمین فرزند برادرم حسین، پسرشهزاده‌ای‌اسیر است. خداوند در دوران غیبت عمر او را طولانی گرداند، آنگاه با قدرت کاملهٔ خود به صورت جوانی که کمتر از چهل سال داشته باشد ظاهر سازد تا همه بدانند که خداوند بر همه چیز تواناست." (۱۲)

ادامه دارد

دعوت بهمکاری

یک گروه‌تحقیقات‌اجتماعی برای مدت‌زمان معین‌احتیاج به همکاری تعدادی دختر و پسر برای امر پرسشگری و گدگذاری و استخراج‌دستی دارد. داوطلبین میتوانند درخواست خود را همراه با یک قطعه آخرین عکس و فتوکپی شناسنامه و ذکر تجارب تحصیلی و شغلی و حداقل حقوق درخواستی با تعیین میزان ساعات کار روزانه بصندوق پستی ۹۸/۷۳۹ تجریش منطقه پستی ۱۹ ارسال دارند.

شرایط: حداقل تحصیلات دیپلم و حداکثر سن ۲۵ سال میباشد.

دانشجویان رشته‌های جامعه‌شناسی، روانشناسی و آمار حق تقدم خواهند داشت.

لطفا" آدرس دقیق منزل و شماره تلفن تماس یا پیغام ذکر شود.

سپیده گلرنگ نیمه شعبان، یادآور میلاد آفرین و جانبخش و درس شهیدگان، فریادرس درماندگان آبشار دانش یزدانی، کوهسار قدرت ربانی، هادم دولت دشمنان و ضامن خون شهیدان حضرت بقیة‌الله حجة‌بن‌الحسن العسکری ارواحنافداه، اینک فرامیرسد

با این اعتقاد که پیروزی انقلاب اسلامی سرزمین ما جلوه عنایتی از سوی آن بزرگوار بود و با این آرمان که نهضت ارجمند ملت ما پیام شکوهمند حضرتش بیانجامد شما را به همگامی در مجلس بزرگداشت ولادتش فرامیخوانیم.

پنجشنبه ۵ تیر ماه ـ ساعت ۸ بعدازظهر ورزشگاه نصیری ـ خیابان حافظ ـ پائین‌تر از کالج

شنبه ۷ تیر ماه ـ ساعت ۷ بعدازظهر خیابان دکتر شریعتی ـ نرسیده به پل رومی

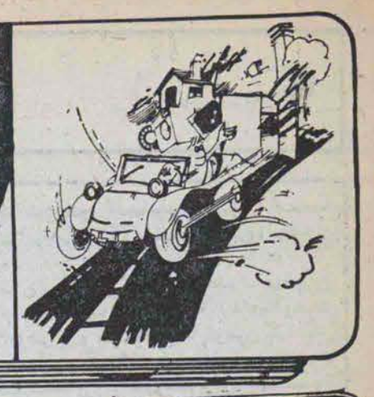

آگهی
۳۱۱۰۸۶
۳۲۸۵۱۹
۳۱۵۵۳۰

آگهیهای شمارا تلفنی میپذیرد ،، (((از ۹ صبح الی ۶ بعدازظهر..)))

برای ساختمان شما

ایزولاسیون بام

شما که طالب بهترین عایق بام هستید قبل از هر اقدام با ما تماس بگیرید زیرا کارگاه شرکت ما مطمئن و مقاوم‌ترین مواد سبک را برای این کار آماده نموده است قیمت ارزان کار فوری با تضمین ده ساله

شرکت قیر بام ایزولاسیون ایران ترک گیری و رنگ آمیزی استخر

۸۵۵۷۴۴
-۸۵۵۵۰۶

انجام اسکلت فلزی درب و پنجره نرده کشی ساختمان شرکت واشلو

۷۹۶۸۱۴

شیشه

ساختمان و نمایشگاه با قیمت مناسب

۶۶۱۵۰۰ - ۶۶۵۰۳۴

نوسازی

طرح نقشه اجرا
متر ۱۰۵۰ تومان
متر ۱۳۵۰ تومان
متر ۱۴۵۰ تومان
با شوفاژ ۸۵۲۲۹۳
۶۸۲۶۶۳-۸۵۰۸۰۹

ایزوسیل

بام خود را ایزوسیل کنید

دانش و تجربه ۱۰ ساله شرکت مهندسین ایران اس. آ. ام. بام ایزوسیل شده شما را ۳ تا ۲۰ سال با اطمینان تضمین میکند.

۳۱۵۳۶۵-۳۱۱۱۸۱

تعمیرات ساختمان کلی جزئی نقداقساط ۸۵۰۸۰۹

خدمات

تخلیه چاه تشخیص

ترکیدگی با کامپیوتر و ترمیم بنائی با مصالح شبانه روزی

۵۶۲۹۰۴ | ۶۶۱۹۶۶
۵۳۷۸۱۷ | ۶۶۷۱۴۹
۵۳۸۲۲۷ | ۶۶۴۳۹۰
۵۳۴۴۲۲ | ۶۶۴۸۳۷
۶۶۱۵۶۴

اسفالت بنائی تخلیه لایروبی چاه تشخیص ترکیدگی با کامپیوتر

۷۹۲۸۷۵ ۷۰۸۲۷۲

شستشوی مبل و موکت

کلین ویکتور

با سابقه ۱۰ ساله
خشکشوئی موکت و مبلمان
خشکشوئی و آب شوئی فرش و نصب موکت پرده نظافت واکس پارکت و سنگ

۲۲۹۳۲۲ - ۲۲۰۷۹۷

تعمیر کولر

با ۵۰ تومان تعمیر و سرویس کولر فوری
۸۳۵۲۲۲

سرویس تعمیر نصب کولر فوری ۸۵۰۸۰۹

سرویس

سرویس و نگهداری آسانسور فوری تلفن ۸۵۰۸۰۹

تعمیر شوفاژ سرویس فوری نگهداری سالیانه ارزان ۸۵۰۸۰۹-۶۸۲۶۶۳

اف اف برق
سرویس نصب ۸۵۰۸۰۹

تزئینات

شرکت رادیکو کاغذ موکت کفپوش نقاشی قیمت تجارتی ۶۷۴۳۳۱

خرید فرش

فرش اعتماد

بهترین خریدار فرش های کهنه و نو و کلیه لوازم منزل
۳۴۵۶۵۵ - ۳۳۷۷۰۲

کرایه اتومبیل

وثوق تاکسی سرویس
شبانه روزی
۷۹۷۱۲۸ و ۷۰۷۰۸۱

تاکسی سرویس جی.بی.اس
شبانه روزی
۷۳۸۲۵۵ -۷۳۵۷۷۰

آگهی های گوناگون

سمپاشی شهریور
۷۳۸۲۲۲

تهیه مسکن

برای اجاره و فروش
مسکن ویکوری
۸۵۸۴۰۳ - ۶۲۹۳۲۲

بستک
سریعترین مرکز خرید و فروش و اجاره تلفن
۶۵۷۱۴۳

بارکش شهری

فرح بار
۸۵۵۵۵۴
۸۴۸۴۴۴
جرثقیل و کامیون

تدریس خصوصی

ریاضیات فیزیک شیمی تمام کلاسها ناصری دبیرریاضی تلفن ۲۳۶۳۵۹

تدریس ریاضیات فیزیک با تضمین قبولی ۷۹۶۵۶۲

کلیه دروس توسط دانشجویان با تجربه ۹۶۵۲۲۸

آموزشگاهها

آموزشگاه شرف دانش
کلاس تقویتی و تجدیدی
دفترداری دوبل و حسابداری
خیابان باب همایون
۳۹۲۰۷۷

استخدام

به چند نفر فرزکار قالب ساز و کمک قالب ساز و تراشکار نیازمندیم
۵۹۵۷۱۶

آگهی
۳۱۱۰۸۶

قابل توجه

تمام اقلام اعلام‌شده زیر در اسرع وقت تهیه و ارسال میگردد.
۱- قطعات یدکی A- کاترپیلار B- کامنز C- دیترویت- دیزل آلیسون D- جنرال موتور الکتریک
۲- وسایل برقی (ابزارآلات برقی)
A- ترانسفورماتور برق تلویزیون
B- تغییر جریان یک طرفه
درباره اجناس فوق مورد احتیاج خود به آدرس زیر تماس بگیرید.
Demetas A.S.,
P.O.Box 99,
SISLI — Istanbul,
TURKEY.
Telex: 24599 DMTS-TR
Tel.: 837224 Tehran.

بزرگترین مرکز
آموزش چهارم (تجربی- فیزیک- ریاضی)
برای کلاسهای تقویتی و تجدیدی ثبت نام مینماید
تلفن ۶۷۷۴۸۲ و ۶۷۵۱۲۱

شرکت قیر بام ایزولاسیون ایران

قابل توجه اهالی محترم کاشان و حومه برای ایزولاسیون بام که با عالیترین مواد مقاوم و سبک تهیه شده به‌نمایندگی این شرکت در کاشان آقای جواد پیروزان برای مرتضائی ۴۹۷۸ و ۲۴۰۸ مراجعه‌فرمائید.

۷۰۱۷/م‌الف

آگهی ابلاغ مفاد دادخواست

بانک‌ملی ایران‌بنمایندگی‌آقای محمد دانشمندومحمدحسین‌مبین‌دادخواستی بشماره ۱۸۹ باین شعبه تسلیم نموده وباستناد ۳ برگ سفته تقاضای صدور حکم علیهٔ خواندگان بنام آقایان جلال مهدی زاده وحنارس رضائی‌واللهنظری شرکت درهینو را باخسارات وارده نموده‌است که بعلت مجهول‌المکان اعلام شدن خواندگان ردیف ۱و۳ جلال مهدی‌زاده واله نظری وبتقاضای خواهان باستناد ماده۱۰۰ قانون آئین دادرسی مدنی مراتب سه نوبت متوالی‌درروزنامه رسمی ویکی ازجراید کثیرالانتشار آگهی میشود خواندگان میتوانند ازتاریخ نشر آخرین آگهی ظرف سه ماه بامراجعه بدفتر دادگاه رونوشت مدارک ودادخواست‌را تحویل گرفته وبرای‌روز ۵۸/۹/۱۲ ساعت ۸ ½ صبح درشعبه ۴ صلح تهران‌جهت رسیدگی تعیین شده است دردادگاه حضور بهمرسانند واگر بعدا ابلاغی‌وسیله آگهی‌لازم شود فقط یک نوبت آگهی در روزنامه‌خواهد شد ومدت آن ده روز خواهد بود

مدیر دفتر شعبه چهارم دادگاه صلح تهران

۷۱۲۰/م‌الف

آگهی ابلاغ دادخواست وضمائم . به‌آقایان صادق غفاری شغل بازرگان فعلا مجهول‌المکان بدینوسیله ابلاغ میشود که بانک ملی ایران بمدیریت سیدحسین سیدالماسی وبوکالت محمد دانشمند ومحمدحسین مبین دادخواستی بخواسته ۶۰۴۰۰ ریال وجه باستناد مدارک موجود درپرونده بطرفیت شماتقدیم نموده است که تحت کلاسه ۲۹۴/۹۸ این شعبه درجریان رسیدگی است . اینک باستناد ماده ۱۰۰ قانون آئین دادرسی مدنی مفاد دادخواست وضمائم سه نوبت متوالی درروزنامه رسمی ویکی‌ازجراید کثیرالانتشار محلی‌درج میگردد تا‌ازتاریخ نشر آخرین آگهی ظرف سه ماه جهت دریافت نسخه ثانی‌دادخواست وضمائم بدفتر دادگاه مراجعه ودرروز ۵۹/۷/۱۸ ساعت ½ ۱۰ صبح جهت رسیدگی دردادگاه حاضر شوید ، منبعد چنانچه نیاز به‌آگهی باشد یکنوبت ومدت آن ده روزخواهد بود .

مدیردفتر شعبه ۲۰ دادگاه صلح تهران

۷۱۱۴/م‌الف

آگهی

بانک پارس بوکالت آقای احمد جاویدنائی باستناد فتوکپی سفتهها و واخواستنامه ها و دلیل مدیریت بشرح پرونده دادخواستی که بشماره ۹۸/۵۹ ثبت شده بخواسته مطالبه یکصد وهشتاد دو هزار و دویست ریال و خسارات قانونی و تامین خواسته بطرفیت آقایان : ۱ ـ حسین‌امیری خادم ۲ ـ مقصود شکری ۳ ـ محمد جعفرائیانیان ۴ ـ شرکت رنا دادگاه صلح تقدیم که جهت رسیدگی باین شعبه ارجاع گردیده چون آقایان حسین‌امیرخادم ۲ ـ مقصودشکری ۳ ـ محمد جعفر اقبالیان ۴ ـ شرکت رنا شناخته نشده لذا طبق ماده ۱۰۰ آئین دادرسی مدنی مفاد دادخواست و ضمائم سه نوبت متوالی در روزنامه رسمی و روزنامه کثیرالانتشار محلی منتشر میشود که آقایان امیری خادم و شکری و اقبالیان و شرکت رنا از تاریخ نشر آخرین آگهی ظرف سه ماه‌مراجعه بدفتر نسخه ثانی دادخواست و ضمائم را اخذ و جهت رسیدگی در روز سه‌شنبه ۵۹/۸/۱۳ ساعت ۹/۵ صبح در شعبه ۳۴ دادگاه صلح تهران واقع در خیابان جنوب پارک شهر حاضر شود والا دادگاه غیابا " تصمیم شایسته اتخاذ خواهدنمودو چنانچه‌بعدا " لازم شد فقط یکنوبت در روزنامه منتشر و مدت آن ده روز است .

مدیر دفتر شعبه ۳۴ دادگاه صلح تهران ستاری

۷۱۱۵/م‌الف

آگهی

بانک بیمه ایران بمدیریت آقای رشیدی‌باستناد فتوکپی سفتهها و واخواستنامه و دلیل مدیریت بشرح دادخواستی که بشماره ۲۷۹/۵۸ ثبت شده بخواسته مطالبه مبلغ ۲۰۰۰۰۰ ریال وخسارات قانونی و تامین خواسته بطرفیت آقای محمدعلی دلاوری بدادگاه صلح تهران تقدیم داشته که جهت رسیدگی باین شعبه ارجاع گردیده و چون آقای محمدعلی دلاوری شناخته نشده لطفا " طبق ماده ۱۰۰ آئین دادرسی مدنی مفاد دادخواست و ضمائم سه نوبت متوالی در روزنامه کثیرالا ـ نتشار محلی منتشر میشود که نامبرده از تاریخ نشر آخرین آگهی ظرف سه ماه با مراجعه بدفتر نسخه ثانی دادخواست و ضمائم را اخذ و جهت رسیدگی در روز یکشنبه ۵۹/۸/۱۱ ساعت ۹/۵ صبح در شعبه ۳۴ دادگاه صلح تهران واقع در خیابان جنوب پارک شهر حاضر شود والا دادگاه غیابا " تصمیم شایسته‌اتخاذ خواهد نمود و چنانچه بعدا " لازم باشد فقط یک نوبت در روزنامه منتشر و مدت آن ده روز است .

مدیر دفتر شعبه ۳۴ دادگاه صلح تهران ـ ستاری

۷۱۱۱/م‌الف

آگهی

بانک سپه شعبه ۲۴ اسفند به وکالت آقای مهرداد هدایت باستنادفتوکپی سفته ها وواخواستنامه‌ودلیل مدیریت بشرح پرونده دادخواستی که بشماره ۸/۵۹ثبت شده بخواسته مطالبه ۱۰۰۰۰۰۰ ریال وخسارات قانونی وتامین خواسته بطرفیت آقای قاسم ذوالفقاری دادگاه صلح تقدیم که جهت رسیدگی به این شعبه‌ارجاع گردیده چون آقای قاسم ذوالفقاری شناخته نشده لذا طبق‌ماده ۱۰۰ آئین دادرسی مدنی مفاد دادخواست وضمائم سه نوبت متوالی‌درروزنامه رسمی وروزنامه کثیرالانتشار محلی منتشر میشود که آقای قاسم ذوالفقاری‌ازتاریخ نشر آخرین آگهی ظرف سه ماه مراجعه بدفتر نسخه ثانی‌دادخواست وضمائم را اخذ وجهت رسیدگی درروز سه‌شنبه ۵۹/۸/۱۳ ساعت ۸ صبح درشعبه۳۴دادگاه صلح تهران واقع درخیابان جنوب پارک شهر حاضر شود والا دادگاه غیابا‌تصمیم شایسته اتخاذ خواهدنمود وچنانچه بعدا لازم شد فقط یک نوبت درروزنامه منتشر ومدت‌آن ده روزاست .

مدیردفترشعبه ۳۴ دادگاه صلح تهران

۷۰۲۱/م‌الف

آگهی

بانک ملی ایران به نمایندگی آقایان محمد دانشمند ومحمدحسین مبین باستناد فتوکپی سفتهها وواخواستنامهها ودلیل مدیریت بشرح پرونده دادخواستی که بشماره ۲۵۴/۵۴ ثبت شده بخواسته مطالب ۲۰۰۰۰۰ ریال وخسارات و تامین خواسته بطرفیت آقایان سیروس آذرادیبی ۲ـ منوچهر نورمند بدادگاه‌صلح‌تهران تقدیم که جهت رسیدگی به این شعبه ارجاع گردید وچون آقای‌سیروس‌آذرادیبی خوانده شناخته نشده است و بر دفتر دادگاه هم معلوم نیست لذا طبق ماده ۱۰۰ قانون آئین دادرسی مدنی مفاد دادخواست وضمائم سه نوبت متوالی در روزنامه رسمی جمهوری اسلامی ایران و روزنامه‌کثیرالانتشار محلی منتشر میشودکه آقای سیروس آذرادیبی از تاریخ نشر آخرین آگهی ظرف سه‌ماه با مراجعه به دفتر دادگاه نسخ ثانی دادخواست وضمائم را اخذ وجهت رسیدگی در روزیکشنبه ۵۹/۸/۱۱ ساعت ۸/۳۰ صبح در شعبه ۳۴ دادگاه صلح تهران واقع در خیابان جنوب پارک شهر حاضر شود والا دادگاه غیابا " تصمیم شایسته اتخاذ خواهد نمود وچنانچه بعدا " لازم باشد فقط یک نوبت در روزنامه منتشر و مدت آن ده روز است .

مدیردفتر شعبه ۳۴ دادگاه صلح تهران ـ ستاری

۷۱۱۳/م‌الف

آگهی

بانک عمران بوکالت آقای فرهاد عباسزاده اکبری باستناد فتوکپی سفته و واخواستنامهها و دلیل مدیریت‌وکالتنامه‌بشرح پرونده دادخواستی که بشماره ۷۱/۵۹ ثبت شده بخواسته مطالبه ۳۵۳۰۵ ریال و خسارات‌و تامین خواسته بطرفیت بانو فاطمه پهلوان باقر فرزند ابوطالب به دادگاه صلح تهران تقدیم که جهت رسیدگی به این شعبه ارجاع گردیده و چون بانو فاطمه پهلوان باقر خوانده شناخته نشده است وبر دفتر دادگاه هم معلوم نیست لذا طبق ماده ۱۱۰ آئین دادرسی مدنی مفاد دادخواست و ضمائم سه نوبت متوالی در روزنامه رسمی جمهوری اسلامی ایران و روزنامه کثیرالانتشار محلی منتشر میشود که بانو فاطمه پهلوان باقر از تاریخ نشر آخرین آگهی ظرف سه ماه بامراجعه بدفتر دادگاه نسخ ثانی دادخواست و ضمائم را اخذ و جهت رسیدگی در روز سه‌شنبه ۱۳۵۹/۸/۱۳ ساعت ۹ صبح در شعبه ۳۴ دادگاه صلح تهران واقع در خیابان جنوب پارک شهر حاضر شود والا دادگاه غیابا " تصمیم شایسته اتخاذ خواهد نمود و چنانچه بعدا " لازم باشد فقط یک نوبت در روزنامه منتشر و مدت آن ده روز است .

مدیر دفتر شعبه ۳۴ دادگاه صلح تهران ستاری

۷۰۲۴/م‌الف

آگهی

بانک ملی ایران به نمایندگی آقایان محمد دانشمند و حسین‌دیان باستناد فتوکپی سفتهها و واخواستنامه و دلیل مدیریت بشرح پرونده دادخواستی که بشماره ۱۲۲/۵۸ ثبت‌شده بخواسته مطالبه ۵۰۰۰۰ ریال و خسارات قانونی و تامین خواسته بطور تضامنی بطرفیت ، آقایان اصغر مقدم منفرد ۲ ـ مرتضی منفرد ۳ ـ شرکت سخائیان با مسئولیت محدود ۴ ـ شرکت رسیدگی بدادگاه صلح تهران تقدیم که جهت رسیدگی باین شعبه ارجاع گردیده و چون آقای مرتضی منفرد و شرکت بازرگانی سخائیان با مسئولیت محدود شناخته نشده لذا طبق ماده ۱۰۰ آئین دادرسی مدنی مفاد دادخواست و ضمائم سه‌نوبت متوالی در روزنامه رسمی و روزنامه کثیرالانتشار محلی منتشر میشود که آقای مرتضی منفرد و شرکت بازرگانی سخائیان از تاریخ نشر آخرین آگهی ظرف سه‌ماه با مراجعه بدفتر نسخه‌ثانی دادخواست و ضمائم را اخذ و جهت رسیدگی در روز شنبه ۵۹/۸/۱۰ ساعت ½ ۹ صبح در شعبه ۳۴ دادگاه صلح تهران واقع در خیابان جنوب پارک‌شهر حاضر شود والا دادگاه غیابا تصمیم شایسته اتخاذ خواهد نمود و چنانچه بعدا لازم باشد فقط یکنوبت در روزنامه منتشر و مدت‌آن دهروز است .

مدیر دفتر شعبه ۳۴ دادگاه صلح تهران

۷۱۱۸/م‌الف

آگهی

بانک ملی ایران بوکالت آقای ابراهیم امامی خوئی باستناد فتوکپی سفتهها و دادخواستنامهها‌ودلیل مدیریت بشرح پرونده دادخواستی که بشماره۱۱۸۲/۵۸ ثبت شده بخواسته مطالبه ۱۶۰۰۰۰ ریال و خسارات قانونی و تامین خواسته بطرفیت آقای غلامحسین پرندیان و شرکت نسبی محمود عراقی و شرکا بدادگاه صلح تهران تقدیم که جهت رسیدگی باین شعبه ارجاع گردیده چون آقای غلام‌ـ حسین پرندیان شناخته نشده لذا طبق ماده ۱۰۰ آئین دادرسی مدنی مفاد دادخواست و ضمائم سه نوبت متوالی در روزنامه رسمی جمهوری اسلامی ایران و روزنامه کثیرالانتشار محلی منتشر میشود که آقای غلامحسین پرندیان از تاریخ نشر آخرین آگهی ظرف سه ماه مراجعه بدفتر نسخه ثانی دادخواست و ضمائم را اخذ وجهت رسیدگی در روز دوشنبه ۵۹/۸/۱۲ ساعت ۱۰/۳۰ صبح در شعبه ۲۴ دادگاه صلح تهران واقع در خیابان جنوب پارک شهر حاضر شوید والا دادگاه غیابا تصمیم شایسته اتخاذ خواهد نمود و چنانچه بعدا لازم باشد فقط یکنوبت در روزنامه منتشر و مدت آن ده روز است .

مدیر دفتر شعبه ۳۴ دادگاه صلح تهران

۷۱۷۷/م‌الف

بشرح پرونده شماره ۶۷/۵۸ ۱۶۱۰ آقای حسین حیدری درفشان،دادخواستی بخواسته یکمیلیون‌ریال باستناد برگ سفته طرح دعوی بطرفیت آقای سیدجواد تولائی و حسین سراجی‌نموده و چون نامبرده درمحل شناخته نگردیده ذینفع دعوت نامبرده را طبق ماده ۱۰۰ قانون آئین دادرسی مدنی نموده است لذا مراتب سه‌نوبت متوالی روزی یکبار در روزنامه رسمی کشور ایران و محلی کثیر‌ـ الانتشار آگهی میشود که خوانده از تاریخ انتشار آخرین آگهی ظرف مدت سه ماه جهت دریافت نسخه ثانی دادخواست و ضمائم آن بدفتر شعبه ۲۷ دادگاه عمومی تهران واقع در خیابان جنوبی پارکشهر ساختمان شماره ۳ دادگستری مراجعه در روز ۵۹/۱۰/۲۱ ـ ساعت ۱۰ صبح جهت رسیدگی در این دادگاه حاضر شوید و چنانچه بعدا " آگهی لازم باشد یکنوبت و مدت آن ده‌روز خواهد بود .

مدیر دفتر شعبه ۲۷ دادگاه عمومی تهران

۷۱۹۰/م‌الف

آگهی جهت ابلاغ دادخواست وضمائم به آقای محمد حافظیه . آقای فتح‌اللهشقاقی بوکالت از بانک تجارتی ایران دادخواستی بخواسته مبلغ دهزار ریال بموجب دو فقره سفته واخواست بطرفیت شما وغیرتقدیم دادگاه صلح نموده که جهت رسیدگی باین شعبه‌ارجاع و بکلاسه ۷۵۱/۵۸ ثبت گردیده نظر باینکه در نشانی تعیین شده از طرف خواهان طبق‌گزارش مامور شناخته نگردیده‌اید و مراتب حسب تقاضای وکیل خواهان و موافقت‌دادگاه به تجویز ماده۱۰۰ قانون‌ـ آئین دادرسی مدنی در سه نوبت‌متوالی در یکی از جراید کثیرالانتشار و روزنامه رسمی درج میگردد که در جلسه دادرسی مورخه ۱۳۵۹/۷/۱۹ ساعت۹صبح‌جهت رسیدگی حاضر شوید والا وقت دادرسی ونسخه‌ثانی دادخواست و منضمات آن ابلاغ شده تلقی میشود و ازطرف دادگاه اتخاذ تصمیم قانونی بعمل خواهد آمد چنانچه بعدا " احتیاجی به نشر آگهی باشد فقط یکنوبت درج ومدت آن ده روز خواهد بود .

مدیر دفتر شعبه ۶ دادگاه صلح تهران ـ فرشید

۷۷۶

آگهی

دادگاه بخش مستقل ماهشهر بنمایندگی از طرف اداره تصفیه امور ورشکستگی تهران قائم‌مقام شرکت عمران بین‌المللی ورشکسته مقداری اموال منقول از قبیل ماشین جوشکاری و ماشین اره و غیره متعلق بشرکت مذکور را که صورت مشخصات آن در دادگاه بخش مستقل ماهشهر موجود است از ساعت ۴ بعدازظهر الی ۶ بعدازظهر روز ۵۹/۶/۸ در محل اداره بندر و کشتیرانی ـبندر امام‌خمینی (شاهپور سابق) از طریق حراج عمومی بفروش میرساند بهای اموال نقدا " دریافت میشود پرداخت حق حراج و هرگونه هزینه‌ای بعهده‌خریدار خواهد بود .

رئیس دادگاه بخش ماهشهر

رونوشت عطف بشماره ۲۶۶۶ جهت اطلاع اداره تصفیه امور ورشکستگی تهران ارسال میشود . ۵۸/۴/۵

۷۱۸۹/م‌الف

آقای مصطفی سیاح مقدم با وکالت آقای محمدتقی محقق بخواسته ا ۲۰۰۰۰ ریال با احتساب مجموع وکالت‌نامه ، دادنامه ، دادخواست ۱۰۰۵/۵۸ ثبت وقت رسیدگی بعلت شناخته‌نشدن در محل بدو المکان معرفی شده حسب درخوا بماده ۱۰۰ قانون آئین دادرسی و روزنامه رسمی کشور آگهی میشود باین دفتر مراجعه دادخواست و مد ساعت ۸ صبح در شعبه سوم دادگستری جهت رسیدگی حاضر معرفی نماید والا دادگاه رسیدگی آینده نیاز باگهی باشد یکنوبت

۷۱۷۹/م‌الف

بشرح پرونده شماره ۷۵/۵۸ بخواسته ۷۵۰۰۰۰ ریال باستناد اطلاسر و مهندس فریور صباحی ذینفع دعوت نامبرده‌را طبق لذا مراتب سه نوبت متوالی رو کثیرالانتشار آگهی میشودکه خو سماه جهت دریافت نسخه ثا دادگاه عمومی تهران واقع در دادگستری مراجعه در روز ۷۹/ دادگاه حاضر شوید و چنانچه خواهد بود .

مدیر دفتر

۷۱۸۵/م‌الف

آگهی ا

آقای عبدالمناف گرجی ب دویست هزار ریال بطرفیت آقا استناد دو فقره سفته تقدیم نمو پس از انجام تشریفات قانونی و ابلاغ خوانده دوم آقای ناطوس جهت تعیین آدرس جدید او ا نموده لذا مراتب سه نوبت متو میشود که خوانده دوم ظرف مد دریافت نسخه ثانی دادخواست در جنوب پارکشهر حضور بهم جهت رسیدگی در دادگاه تهران آگهی لازم باشد یک نوبت و مد

۷۱۹۳/م‌الف

آگهی ابلاغ وقت رسیدگی

پورقربان و علی کیهان بانک ۱۶۰۰۰۰۰ هزار ریال وجه ۸ خواست بطرفیت شما بدادگاه تحت کلاسه ۱۰۳۷/۵۸ ثبت، تقاضای خواهان و حسب دستو مدنی مراتب سه نوبت متوالی آگهی میشود که ظرف سه ماه از نسبت به اخذ اخطاریه نسخه ث ساعت ۱۰/۳۰ صبح جهت رس فوق و نسخه ثانی دادخواست اتخاذ تصمیم مینماید . ضمنا آن ده روز خواهد بود .

۷۱۱۲/م‌الف

بانک ملی ایران بنمایندگی آ فتوکپی سفتهها و واخواستنامه بشماره ۴۲/۵۹ ثبت‌شده بخو تامین خواسته بطرفیت آقای رسیدگی باین شعبه ارجاع گرد دادرسی مدنی مفاد دادخوا و روزنامه کثیرالانتشار محلی ظرف سماه مراجعه بدفتر نسخ در روز سه‌شنبه ۵۹/۸/۱۳ سا واقع در خیابان جنوب پارک اتخاذ خواهد نمود و چنانچ و مدت آن ده روز است .

۷۰۲۰/م‌الف

بانک ملی ایران بنمایندگ فتوکپی سفتهها و دادخواستنام بشماره ۲۶۸/۵۸ ثبت شده بخ و تامین خواسته بطرفیت آقایان محمودزاده ۴ـ شرکت سخائیان که بدادگاه صلح تهران تقدیم که آقایان حسن کاشانی و عباس م طبق ماده ۱۰۰ آئین دادرسی در روزنامه کثیرالانتشار محلی محمودزاده و شرکت سخائیان بدفتر نسخه ثانی دادخواست ۵۹/۸/۱۱ ساعت ۹ صبح در جنوب پارکشهر حاضر شود وا چنانچه بعدا لازم باشد فقط

۶۸۳۴/م‌الف

بشرح پرونده شماره ۸۷۵/۵۸ بانک صادرات ایران . دادخواستی بخواسته ۱۲۰۰۰۰۰ ریال باستناد سه‌برگ سفته طرح دعوی بطرفیت آقای منوچهر قربانی‌فر و صادق مدنی مولوی . نموده و چون نامبرده در محل شناخته نگردیده ذینفع دعوت نامبرده را طبق ماده ۱۰۰ قانون آئین دادرسی مدنی نموده است لذا مراتب سه نوبت متوالی روزی یکبار در روزنامه رسمی کشور ایران و محلی کثیر‌ـ الانتشار آگهی میشود که خوانده از تاریخ انتشار آخرین آگهی ظرف مدت سه ماه جهت دریافت نسخه ثانی دادخواست و ضمائم آن بدفتر شعبه ۲۷ دادگاه عمومی تهران واقع در خیابان جنوبی پارک شهر ساختمان شماره ۳ دادگستری مراجعه در روز سه‌شنبه ۵۹/۱۰/۱۶ ساعت ۸/۳۰ صبح جهت رسیدگی در این دادگاه حاضر شوید و چنانچه بعدا آگهی لازم باشد یکنوبت منتشر و مدت آن ده روز خواهد بود .

مدیر دفتر شعبه ۲۷ دادگاه عمومی تهران ـ هلالی

۷۰۱۹/م‌الف

بنام خدا

آگهی ابلاغ مفاد دادخواست

بانک فرهنگیان بمدیریت آقای فریدون فرهنگ دادخواستی بشماره ۱۲۸ باین شعبه تسلیم نموده و باستناد ۴ فقره سفته تقاضای صدور حکم علیهٔ خوانده بنام آقای فیروز حیدری و شالوس آقازاده و فخوارقانی را با خسارات وارده نموده است که بعلت مجهول‌المکان اعلام شدن خوانده و بتقاضای خواهان باستناد ماده ۱۰۰/ قانون آئین دادرسی مدنی مراتب سه‌نوبت متوالی در روزنامه‌رسمی و یکی از جراید کثیرالانتشار آگهی میشود خوانده میتواند از تاریخ نشر آخرین آگهی ظرف سماه با مراجعه بدفتر دادگاه رونوشت مدارک و دادخواست راتحویل گرفته و برای روز ۵۹/۱۰/۱۷ ساعت ۸ صبح شعبه چهارم دادگاه صلح تهران جهت رسیدگی صلح سازش تعیین شده است در دادگاه حضور بهمرسانند و اگر بعدا "ابلاغی وسیله آگهی لازم شود فقط یک نوبت آگهی در روزنامه خواهد شد و مدت آن ده روز خواهد بود .

مدیر دفتر شعبه چهارم دادگاه صلح تهران

۶۸۳۸/م‌الف

آگهی

بشرح پرونده شماره ۶۹۷/۵۸ آقای‌ابوالحسن ستوده بوکالت‌از طرف بانک عمران دادخواستی بخواسته ۱۱۰۰۰۰۰ ریال باستناد ۴ برگ سفته طرح دعوی بطرفیت آقای ناصر فرشیدراد ومهدی‌علی‌اکبری نموده و چون نامبرده در محل شناخته نگردیده ذینفع دعوت نامبرده را طبق‌ماده ۱۰۰ قانون آئین دادرسی مدنی نموده است لذا مراتب سه‌نوبت متوالی روزی یکبار در روزنامه رسمی کشور ایران و محلی کثیرالانتشار آگهی میشود که خوانده از تاریخ انتشار آخرین آگهی ظرف مدت سه‌ماه جهت دریافت نسخه ثانی دادخواست و ضمائم آن بدفتر شعبه ۲۷ دادگاه عمومی تهران واقع در خیابان جنوبی پارک شهر ساختمان شماره ۳ دادگستری مراجعه در روز شنبه ۵۹/۱۰/۱۳ ساعت ۸ صبح جهت رسیدگی در این دادگاه حاضر شوند و چنانچه بعدا " آگهی لازم‌باشد یکنوبت منتشر و مدت آن ده روز خواهد بود .

مدیر دفتر شعبه ۲۷ دادگاه عمومی تهران ـ هلالی‌فر

۷۰۱۸/م‌الف

"آگهی ابلاغ مفاد دادخواست"

بانک سپه بوکالت آقای‌اسماعیل نائیدی :

دادخواستی بخواسته یکصدهزار ریال بطرفیت آقایان محمودبروخیم و منوچهر بروخیم و محمدبرخوردار بدادگاههای صلح تهران تقدیم داشته که پس از ارجاع باین دادگاه و ثبت بکلاسه ۱۵۵/۵۸ و انجام تشریفات قانونی و تعیین وقت رسیدگی بروز ۱۳۵۹/۸/۱۹ ساعت ½ ۸ صبح و دعوت اصحاب دعوی چون خواندگان ردیف ۱ و ۲ محمود و منوچهربروخیم در نشانی مندرج در دادخواست شناخته نشده‌است لذا بدرخواست خواهان و بتجویز ماده ۱۰۰ قانون آئین دادرسی‌مدنی مراتب سه‌نوبت متوالی در روزنامه رسمی‌کشور و یکی از روزنامه‌های کثیرالانتشار محلی درج میشود که خواندگان مذکور از تاریخ نشر آخرین آگهی ظرف سماه با مراجعه بدفتر شعبه چهارم دادگاه صلح ضمن تعیین آدرس خود نسخه ثانی دادخواست و ضمائم‌را دریافت و درموعد مقرر جهت صلح و سازش رسیدگی حضور بهمرسانند والا دادگاه تصمیم قانونی اتخاذ خواهد نمود . چنانچه بعدا " نیازی به‌نشر آگهی باشد یکنوبت و مدت آن دهروز خواهد بود .

مدیر دفتر شعبه چهارم دادگاه صلح تهران

۷۱۱۹/م‌الف

آگهی ابلاغ دادخواست و ضمائم آن به‌آقای احمد کاوه مقدم شغل بازرگان فعلا مجهول‌المکان بدینوسیله ابلاغ میشود که بانک تهران مدیریت آقایان حسین داوری و محمدرضا مقدس دادخواستی بخواسته مطالبه ۲۰۰۰۰۰ ریال وجه باستناد مدارک موجود در پرونده بطرفیت شما تقدیم نموده است که تحت کلاسه ۱۳۹/۵۸ این شعبه در جریان رسیدگی است اینک باستناد ماده ۱۰۰ قانون آئین دادرسی مدنی مفاد دادخواست و ضمائم سه نوبت متوالی در روزنامه رسمی کشور و یکی از جراید کثیرالانتشار محلی درج میگردد . تا از تاریخ نشر آخرین آگهی ظرف سه ماه جهت دریافت نسخه ثانی دادخواست و ضمائم به دفتر دادگاه مراجعه و در روز ۵۹/۷/۲۰ ساعت ۸/۳۰ صبح جهت رسیدگی در دادگاه حاضر شوید . منبعد چنانچه نیاز به آگهی باشد یکنوبت و مدت آن‌دهروز خواهد بود .

مدیر دفتر شعبه ۲۰ دادگاه صلح تهران

۷۰۲۲/م‌الف

آگهی

بانک تهران (شرکت سهامی عام) بمدیریت آقایان حسین داوری ومحمد رضا مقدس باستناد فتوکپی‌سفتهها وواخواستنامهها ودلیل مدیریت دادخواستی که بشماره ۲۰۸/۵۸ بخواسته مطالبه ۴۰۰۰۰ ریال وخسارات قانونی‌وتامین خواسته‌بطرفیت آقایان محسن‌موبدی‌فر ـ دکتر بقراط سعدیان بدادگاه صلح تهران تقدیم که جهت رسیدگی به‌این شعبه ارجاع گردیده وچون آقای دکتر بقراط سعدیان خوانده شناخته نشده است وبردفتر دادگاه هم معلوم نیست لذا طبق ماده۱۰۰ آئین دادرسی مدنی مفاد دادخواست وضمائم سه نوبت متوالی درروزنامه رسمی جمهوری اسلامی ایران وروزنامه کثیرالانتشار محلی منتشرمیشود که آقای دکتر بقراط سعدیان ازتاریخ نشر آخرین آگهی ظرف سه ماه بامراجعه به دفتر دادگاه نسخ ثانی دادخواست وضمائم را اخذ وجهت رسیدگی‌درروز شنبه ۵۹/۸/۱۰ ساعت ½ ۱۰ صبح درشعبه ۳۴ دادگاه صلح تهران واقع درخیابان جنوب پارک شهر حاضر شود والا دادگاه غیابا تصمیم شایسته اتخاذ خواهدنمود وچنانچه بعدا لازم باشد فقط یک نوبت درروزنامه منتشر ومدت آن ده روزاست .

مدیردفترشعبه ۳۴ دادگاه صلح تهران

۵۹۶۷/م الف

آقای حسین درخشان فر مالک ششدانگ یک قطعه زمین بمساحت ۱۰۱۱/۷۱ مترمربع پلاک ۲/۲۶۶۴ مفروز ومجزی شده ازپلاک۱۰۸ فرعی ازاصلی مذکور واقع دربخش ده تهران اراضی کن که سند مالکیت آن ذیل ثبت ۱۳۴۵۸۶صفحه ۲۸۵ دفتر ۸۸۶ املاک بشماره چاپی ۱۸۴۶۵۱ بنام بانو عهدیه تبریزاصفهانی صادرو تسلیم گردیده وبعدا به موجب سند قطعی شماره ۲۳۰۹۱–۵۲/۳/۳۰دفترخانه ۲۲۰ تهران به متقاضی انتقال قطعی یافته است . باستناد دوبرگ استشهاد محلی که امضاءشهودآن بگواهی دفترخانه ۱۷ تهران رسیده است سند مالکیت مذکور بعلت اثاب وذهاب مفقود گردیده است ودرخواست صدور سند مالکیت المثنی نموده است لذا مراتب باستناد تبصره یک اصلاحی مورخ۵۸/۷/۹الحاقی به ماده ۱۲۰ آئین نامه قانون ثبت دردونوبت بفاصله هرده روز یکبار آگهی میشود تاچنانچه کسی مدعی انجام معامله نسبت به ملک مرقوم یاوجود سند مالکیت نزد خود میباشد مراتب را ازتاریخ نشر دومین وآخرین آگهی ظرف مدت ده روز باین ناحیه اعلام واعتراض خودرا ضمن ارائه اصل سند مالکیت باسند معامله تسلیم نماید واگر درصورت اعتراض اصل سند ارائه نشود وپس از انقضای مدت مزبور نسبت به صدور سند مالکیت المثنی این مقررات اقدام میگردد .
تاریخ انتشار نوبت اول ۵۹/۳/۲۵
تاریخ انتشار نوبت دوم ۵۹/۴/۵
ازطرف ایرج مظهری ـ رئیس ناحیه غرب ثبت تهران

[illegible]
آگهی فقدان سند مالکیت

آقای اسفندیار کاوسی‌زاده با تسلیم استشهاد گواهی شده مدعی است که سند مالکیت ششدانگ پلاک ۱۳۲ واقع در بخش هشت اهواز که در صفحه ۳۷۳ دفتر هفتم ذیل شماره ۱۳۰۹ بنام آقای علی کاوسی‌زاده ثبت و سند مالکیت صادر و تسلیم گردیده و برابر سند شماره ۳۳۶۰۳ ـ ۵۵/۱/۱۰ دفترخانه سی اهواز بنامبرده انتقال قطعی یافته بعلت سرقت مفقود شده لذا بدستور تبصره یک اصلاحی ماده ۱۲۰ آئین‌نامه قانون ثبت مراتب جهت اطلاع عموم دو نوبت آگهی میشود که هر کس مدعی انجام معامله یا وجود سند مالکیت نزد خود میباشد میتواند ظرف مدت ده روز از تاریخ انتشار نوبت دوم این آگهی اعتراض خود رابابن اداره تسلیم دارد و در غیراینصورت پس از سپری‌شدن مدت قانونی وعدم واخواهی سند مالکیت‌المثنی بنام مالک صادر خواهد شد .
تاریخ انتشار نوبت اول ۵۹/۳/۲۶ ـ نوبت دوم ۵۹/۴/۶
رئیس ثبت شهرستان اهواز ـ ابراهیمی

۸۰۸۱/م الف
آگهی فقدان سند مالکیت

آقای هدایت‌الله طباطبائی تسلیم دو برگ استشهاد گواهی شده مدعی است که سند مالکیت ششدانگ پلاک ۵/۸۸۸ بخش ۸ که در صفحه ۵۴۷ دفتر ۸ ذیل شماره ۱۵۶۵ بنام خدارحم متحدیان ثبت و سند مالکیت صادر و تسلیم‌گردیده و برابر سند شماره ۲۹۹۳۷ ـ ۴۹/۸/۲۴ دفتر ۲۷ نامبرده منتقل شده است بعلت سرقت‌مفقود گردیده و در رهن و بیع شرط نمی‌باشد لذا دستور تبصره یک اصلاحی ماده۱۲۰ آئین‌نامه قانون ثبت مراتب دو نوبت جهت اطلاع عموم آگهی میشود کههرکس مدعی انجام معامله یا وجود سند مالکیت نزد خود باشد می‌تواند ظرف مدت ۵ روز از تاریخ انتشار نوبت دوم آگهی اعتراض خود را بااین اداره تسلیم و در غیر این صورت و پس از انقضای مهلت قانونی و عدم واخواهی سند مالکیت المثنی بنام مالک صادروتسلیم خواهد شد .
ابراهیمی
رئیس ثبت شهرستان اهواز

۷۱۸۹/م الف

آقای مصطفی سیاح مقدم با وکالت‌آقایان جهانگیرمستوفی و حسن غفارپوربطرفیت آقای محمدتقی محقق بخواسته افزایش اجاره‌بها؛ ماهیانه از ۵۳۲۸ ریال تا ۲۰۰۰۰ ریال با احتساب مجموع مابه التفاوت بمستند فتوکپی سند اجاره وکالت‌نامه، دادنامه، دادخواست تقدیم نموده باین شعبه ارجاع بکلاسه ۱۰۰۵/۵۸ ثبت وقت رسیدگی تعیین طبق گزارش مامور ابلاغ اخطاریه خوانده بعلت شناخته‌نشدن در محل بدون ابلاغ اعاده شده نظر باینکه خوانده مجهول‌المکان معرفی شده حسب درخواست وکلای خواهان و بدستور دادگاه مستندا" بماده ۱۰۰ قانون آئین دادرسی مدنی مراتب سه‌نوبت متوالی در روزنامه محلی و روزنامه رسمی کشور آگهی میشود خوانده از تاریخ نشر آخرین آگهی ظرف سه‌ماه باین دفتر مراجعه دادخواست و مدارک خود را اخذ و برای روز دوشنبه۵۹/۸/۱۲ ساعت ۸ صبح در شعبه سوم دادگاه صلح تهران در ساختمان شماره ۳ دادگستری جهت رسیدگی حاضر شده و با وکیل خود را با ذکر محل اقامت خود معرفی نماید والا دادگاه رسیدگی تصمیم لازم اتخاذ خواهد نمود چنانچــه در آینده نیاز باگهی باشد یکنوبت در روزنامه درج و مدت آن ده‌روز خواهد بود .
مدیر دفتر شعبه سوم دادگاه صلح تهران

۷۱۷۹/م الف

بشرح پرونده شماره ۱۵۳۲/۵۸ بانک تهران شرکت سهامی دادخواستی بخواسته ۷۵۰۰۰۰ ریال باستناد برگ سفته طرح دعوی بطرفیت آقای شرکت اطلاسر و مهندس فریور صباحی . نموده وچون نامبرده درمحل شناخته نگردیده دینفع دعوت نامبرده را طبق ماده۱۰۰ قانون آئین دادرسی مدنی نموده‌است لذا مراتب سه نوبت متوالی روزی یکبار در روزنامه رسمی کشور ایران ومحلی کثیرالانتشار آگهی میشودکه خوانده از تاریخ انتشار آخرین آگهی ظرف مدت سه‌ماه جهت دریافت نسخه ثانی دادخواست و ضمائم آن بدفتر شعبه ۲۷ دادگاه عمومی تهران واقع درخیابان جنوبی پارک‌شهر ساختمان شماره۳ دادگستری مراجعه در روز ۵۹/۷/۲۹ ساعت ۸/۵ صبح جهت رسیدگی در این دادگاه حاضر شوید و چنانچه بعدا" آگهی لازم‌باشد یکنوبت و مدت آن ده روز خواهد بود .
مدیر دفتر شعبه ۲۷ دادگاه عمومی تهران ـ هلالی‌فر

۷۱۸۵/م الف
آگهی ابلاغ دادخواست و ضمائم

آقای عبدالمناف کرچی بوکالت از بانک شهریار دادخواستی بخواسته‌مبلغ دویست هزار ریال بطرفیت آقایان محمدحسین میرسراجی و شالوس آقازاده به استناد دو فقره سفته تقدیم نموده که باین شعبه ارجاع و بکلاسه ۲۴۹/۵۸ ثبت و پس از انجام تشریفات قانونی و تعیین وقت رسیدگی چون طبق گزارش مامور ابلاغ خوانده دوم آقای شالوس آقازاده تغییر اقامت داده و به وکیل خواهان جهت تعیین آدرس جدید او اخطار شد و نامبرده تقاضای آگهی ماده ۱۰۰ را نموده لذا مراتب سه نوبت متوالی در روزنامه‌های رسمی و کثیرالانتشار آگهی میشود که خوانده دوم ظرف مدت سه ماه پس از انتشار آخرین آگهی جهت دریافت نسخه ثانی دادخواست و ضمائم بدفتر شعبه ۹ دادگاه صلح تهران واقع در جنوب پارک‌شهر حضور بهمرساند و در روز ۵۹/۸/۱۷ ساعت ۹/۳۰ صبح جهت رسیدگی در دادگاه شعبه ۹ صلح واقع در محل مذکور حاضر شود و چنانچه آگهی لازم باشد یک نوبت و مدت آن ده روز خواهد بود .
مدیر دفتر شعبه ۹ دادگاه صلح تهران

۷۱۹۳/م الف

آگهی ابلاغ وقت رسیدگی و نسخه ثانی دادخواست و ضمائم به محمود پورقربان و علی کیهان بانک تهران دادخواستی بخواسته یکمیلیون و ششصد ۱،۶۰۰،۰۰۰ هزار ریال وجه ۸ برگ سفته و خسارات باستناد مدارک پیوست دادخواست بطرفیت شما بدادگاههای عمومی تهران تقدیم که باین شعبه ارجاع و تحت کلاسه ۱۰۳۷/۵۸ ثبت ، چون شما در آدرس معینه شناخته نشده‌اید بنا به تقاضای خواهان و حسب دستور دادگاه بتجویز ماده ۱۰۰ قانون آئین دادرسی مدنی مراتب سه نوبت متوالی در روزنامه رسمی و یکی از جراید کثیرالانتشار آگهی میشود که ظرف سه ماه از تاریخ نشر آخرین آگهی با مراجعه به این دفتر نسبت به اخذ اخطاریه نسخه ثانی دادخواست و ضمائم اقدام و دروقت ۵۹/۸/۵ ساعت ۱۰/۳۰ صبح جهت رسیدگی در دادگاه حاضر شوید والا وقت رسیدگی فوق و نسخه ثانی دادخواست و ضمائم ابلاغ شده محسوب دادگاه رسیدگی و اتخاذ تصمیم مینماید . ضمنا چنانچه متعبد آگهی لازم شود فقط یکنوبت و مدت آن ده روز خواهد بود .
مدیر دفتر شعبه ۹ دادگاه عمومی تهران

۷۱۱۲/م الف
آگهی

بانک ملی ایران بنمایندگی آقایان محمد دانشمند و محمدحسین مبین‌باستناد فتوکپی سفته‌ها و واخواستنامه و دلیل مدیریت بشرح پرونده دادخواستی که بشماره ۴۲/۵۹ ثبت‌شده بخواسته مطالبه ۱۰۰۰۰۰ ریال و خسارات قانونی و تامین خواسته بطرفیت آقای حسین جابری بدادگاه صلح تهران تقدیم کهجهت رسیدگی باین شعبه ارجاع گردیده چون شناخته نشده لذا طبق ماده ۱۰۰ آئین دادرسی مدنی مفاد دادخواست و ضمائم سه‌نوبت متوالی در روزنامه رسمی و روزنامه کثیرالانتشار محلی منتشر میشود که آقای حسین جابری از تاریخ آگهی ظرف سه‌ماه مراجعه بدفتر نسخه‌ثانی دادخواست و ضمائم را اخذ وجهت‌رسیدگی در روز سه‌شنبه ۵۹/۸/۱۳ ساعت ۸ صبح در شعبه ۳۴ دادگاه صلح تهران واقع در خیابان جنوب پارک‌شهر حاضر شوید والا دادگاه غیابا تصمیم شایسته اتخاذ خواهد نمود و چنانچه بعدا" لازم شد فقط یکنوبت در روزنامه منتشر و مدت آن ده روز است .
مدیر دفتر شعبه ۳۴ دادگاه صلح تهران

۷۰۲۰/م الف

بانک ملی ایران بنمایندگی آقایان محمد دانشمند و حسین دیان باستناد فتوکپی سفته‌ها و دادخواستنامه‌هاو دلیل مدیریت بشرح پرونده دادخواستی که بشماره ۲۶۸/۵۸ ثبت شده بخواسته مطالبه شصت هزار ریال و خسارات قانونی وتامین خواسته بطرفیت آقایان : ۱ـ عباس عدل ۲ـ حسن کاشانی ۳ـ عباس محمودزاده ۴ـ شرکت سخائیان با مسئولیت محدود ۵ـ شرکت سهامی خاص بسته بدادگاه صلح تهران تقدیم که جهت رسیدگی باین شعبه ارجاع گردیده و چون آقایان حسن کاشانی و عباس محمودزاده و شرکت سخائیان شناخته نشده‌اید .لذا طبق ماده ۱۰۰ آئین دادرسی مدنی مفاد دادخواست و ضمائم سه نوبت متوالی در روزنامه کثیرالانتشار محلی منتشر میشود که آقای حسن کاشانی و عباس محمودزاده و شرکت سخائیان از تاریخ نشرآخرین آگهی ظرف سه ماه با مراجعه بدفتر نسخه ثانی دادخواست و ضمائم را اخذ و جهت رسیدگی در روز یکشنبه ۵۹/۸/۱۱ ساعت ۹ صبح در شعبه ۳۴ دادگاه صلح تهران واقع در خیابان جنوب پارک‌شهر حاضر شود والا دادگاه غیابا تصمیم شایسته اتخاذ خواهد نمود چنانچه بعدا لازم باشد فقط یکنوبت در روزنامه منتشر و مدت آن ده روز است.
مدیر دفتر شعبه ۳۴ دادگاه صلح تهران

۷۱۰۶/م الف
آگهی فقدان سند مالکیت

آقای اسدالله رمضانی مالک ششدانگ یک قطعه زمین بمساحت ۲۴۹۳/۰۹ مترمربع پلاک ۲ فرعی از ۶۴۲۰ اصلی بخش دو تهران که سند مالکیت آن ذیل شماره ۷۵۵۲ دفتر ۶۸ صفحه ۱۳۸ بشماره‌چاپی ۹۶۵۷۵۲ بنام خودش صادر و تسلیم گردیده است و این پلاک بانضمام‌پلاک اولی روی هم بموجب صورت تفکیکی شماره ۱۹۰۵۵ ـ ۴۹/۱۲/۲۲ به ۲۱ قطعه تفکیک و کلیه قطعات مورد انتقال واقع گردیده قطعه ۶ تفکیکی بمساحت ۳۵۱/۹۰ دسی مترمربع که مقدار ۸۸ مترمربع آن از مورد ثبت سند مالکیت بالاست که با بقیه مساحت‌قطعه از پلاک ۱ فرعی در ملکیت او باقی است .سپس نامبرده باستناد یک برگ‌استشهاد محلی که امضاء آن بگواهی دفترخانه ۲۱ رسیده است مدعی‌است که سندمالکیت مذکور فوق بعلت اسباب‌کشی مفقود گردیده درخواست المثنی نموده است لذا مراتب باستناد تبصره یک اصلاحی‌مورخ ۱۳۵۳/۱۱/۲۰ الحاقی بماده ۱۲۰ آئین‌نامه‌قانون ثبت در دو نوبت بفاصله هر ده روز یکبار آگهی میشود تا چنانچه کسی مدعی انجام معامله نسبت بملک مرقوم با وجود سند مالکیت نزد خود میباشد مراتب را از تاریخ نشر دومین (آخرین) نوبت این آگهی ظرف ده روز باین ناحیه اعلام و اعتراض خود را ضمن ارائه اصل سند مالکیت‌یا سندمعامله باین ناحیه تسلیم و رسید اخذ نماید والا پس از انقضاء مدت مزبور ونرسیدن واخواهی مبادرت بصدور سند مالکیت المثنی خواهد شد .
تاریخ انتشار نوبت اول ۵۹/۴/۵
تاریخ انتشار نوبت دوم ۵۹/۴/۱۵
رئیس ناحیه شمالشرق ثبت‌تهران

۵۹۶۴/م الف
آگهی فقدان سند مالکیت

آقای عبدالعظیم اسلامی مهر فرزند علی باتسلیم دوبرگ استشهادمصدق بشرح وارده بشماره ۱۸۷۲۱ مورخ ۵۹/۳/۱۲ اعلام نموده که سند مالکیت ششدانگ یک قطعه زمین بمساحت ۲۴۲/۴۰ متر مربع پلاک شماره ۱۳ فرعی‌از۱۵۰۰ اصلی مفروز ومجزی شده ازپلاک اصلی مذکور واقع دراراضی‌قریه شهر ری بخش۱۲ تهران مورد ثبت ۳۳۳۸ صفحه ۳۴۹ دفترجلد ۲۷ املاک دارای شماره چاپی ۳۳۴/۶۰ـ۲۴۸۴ که بنام خود مالک ثبت میباشد بعلت در مسیر شهرداری‌مفقود گردیده تقاضای صدورالمثنی سند مالکیت نمودهاست .
لذا طبق تبصره یک ماده ۱۲۰آئین‌نامه قانون ثبت مراتب دردونوبت به فاصله ده روز آگهی میشود تاهرکس مدعی انجام معامله وباوجود سندمالکیت نزد خود باشد ازتاریخ نشرآخرین آگهی ظرف ده‌روز واخواهی‌خودرا باین‌اداره تسلیم نموده ورسید دریافت دارد والا پس از انقضاء مهلت قانونی وعدم وجود واخواهی وفق مقررات نسبت بصدورالمثنی سندمالکیت اقدام خواهدشد .
تاریخ انتشار نوبت اول ۵۹/۳/۲۵
تاریخ انتشار نوبت دوم ۵۹/۴/۵

۷۱۸۶/م الف
آگهی ابلاغ دادخواست و ضمائم

بانک ملی ایران بمدیریت آقای سیدحسین سیدالماسی دادخواستی بخواسته مبلغ هشتادهزار ریال بطرفیت آقایان موسی نصیر و عاشورحیم و آقای باستناد دوفقره سفته تقدیم نموده، که باین شعبه ارجاع و بکلاسه ۶۶۰ ثبت و پس از انجام تشریفات قانونی و تعیین وقت رسیدگی چون طبق گزارش مامور خوانده اول آقای موسی نصیر تغییر اقامت داده و به خواهان جهت تعیین آدرس جدید او اخطار رفع نقص شد و خواهان تقاضای آگهی ماده ۱۰۰ را نموده لذا مراتب سه‌نوبت متوالی در روزنامه‌های رسمی و کثیرالانتشار آگهی میشود که خوانده ظرف مدت سه‌ماه پس از انتشار آخرین آگهی جهت دریافت نسخه‌ثانی دادخواست و ضمائم بدفتر شعبه ۹دادگاه صلح تهران واقع در جنوب پارک‌شهر مراجعه و در روز ۱۳۵۹/۸/۱۳ جهت رسیدگی در دادگاه شعبه ۹ صلح تهران واقع در محل مذکور حضور بهمرسانند و چنانچه بعدا" احتیاج به آگهی باشد یک نوبت و مدت آن ده‌روز خواهد بود .
مدیر دفتر شعبه ۹ دادگاه صلح تهران

۷۱۹۱/م الف

آگهی جهت ابلاغ دادخواست‌و ضمائم به‌آقای حسین خداداد آقای علیقلی خزاعی بوکالت از بانک ایرانیان دادخواستی بخواسته‌مبلغ ۳۲۲۶۰ ـ ریال بموجب یک فقره سفته واخواست بطرفیت شما و غیر تقدیم دادگاه صلح نموده که جهت رسیدگی باین شعبه ارجاع وبکلاسه ۱۰۱۵/۵۸ ثبت گردیده نظر باینکه در نشانی تعیین شده از طرف خواهان طبق گزارش مامور شناخته نگردیده‌اید و مراتب حسب تقاضای وکیل خواهان و موافقت دادگاه به‌تجویز ماده ۱۰۰ قانون آئین دادرسی مدنی در سه‌نوبت متوالی در یکی‌از جراید کثیرالانتشار و روزنامه رسمی درج میگردد که در جلسه دادرسی مورخه ۱۳۵۹/۷/۱۶ ساعت ۹/۵ صبح جهت رسیدگی حاضر شویدوالا وقت دادرسی ونسخه ثانی دادخواست و منضمات آن ابلاغ شده تلقی میشود و از طرف دادگاه اتخاذ تصمیم قانونی بعمل خواهد آمد چنانچه‌بعدا" احتیاجی به‌نشر آگهی باشد فقط یک‌نوبت درج و مدت آن ده روز خواهد بود .
مدیر دفتر شعبه ۶ دادگاه صلح تهران . فرشید

۷۱۸۳/م الف
آگهی ابلاغ دادخواست و ضمائم

بانک ملی‌ایران بمدیریت آقای سیدحسین سید الماسی دادخواستی‌بخواسته یکصد هزار ریال بطرفیت آقایان حاج محسن سراجیها و بزرگ امانی باستناد یک فقره سفته تقدیم نموده که باین شعبه ارجاع و بکلاسه ۹/۵۸ ـ ۷ ثبت و پس از انجام تشریفات قانونی و تعیین وقت رسیدگی چون خوانده ردیف دوم شناخته نشده و خواهان تقاضای آگهی ماده صد را نموده لذامراتب سه‌نوبت متوالی در روزنامه رسمی وکثیرالانتشار آگهی می‌شود که خوانده دوم آقای‌بزرگ امانی ظرف مدت سه ماه پس‌از انتشار آخرین‌آگهی جهت دریافت نسخه ثانی دادخواست وضمائم بدفتر شعبه ۹ دادگاه صلح تهران واقع در جنوب پارک شهر مراجعه و در روز ۱۳۵۹/۸/۱۳ جهت رسیدگی در دادگاه شعبه ۹ صلح تهران واقع در محل مذکور حضور بهمرساند و چنانچه بعدا" احتیاج به‌آگهی باشد یک نوبت و مدت آن ده‌روز خواهد بود .
مدیر دفتر شعبه ۹ دادگاه صلح‌تهران ـ شامخی

۷۱۷۶/م الف

بشرح پرونده شماره ۱۵۶۳/۵۸ آقای دکتر محمدتهرانی بوکالت از طرف بانک صادرات ایران . دادخواستی بخواسته ۱۷۰۰۰۰۰ ریال باستناد برگ سفته طرح دعوی بطرفیت آقای یوسف شرفی وشرکت ماشین‌آلات عمرانی نموده است وچون نامبرده در محل شناخته نگردیده دینفع دعوت نامبرده را طبق ماده۱۰۰ قانون آئین‌دادرسی نموده‌است لذا مراتب سه‌نوبت متوالی روزی یکبار در روزنامه رسمی کشور ایران ومحلی‌کثیرالانتشار آگهی میشود که خوانده از تاریخ انتشار آخرین آگهی ظرف مدت سه‌ماه جهت دریافت نسخه ثانی دادخواست وضمائم آن بدفتر شعبه ۲۷ دادگاه‌عمومی تهران واقع در خیابان جنوبی پارک شهر ساختمان شماره ۳ دادگستری مراجعه و در روز ۵۹/۱۰/۲۸ ساعت ۱۰ صبح جهت رسیدگی در این دادگاه حاضر شوید و چنانچه بعدا" آگهی لازم باشد یکنوبت ومدت آن‌ده رو خواهد بود .
مدیر دفتر شعبه ۲۷ دادگاه عمومی تهران ـ هلالی‌فر

۷۱۹۲/م الف

آگهی ابلاغ‌وقت رسیدگی و نسخه ثانی دادخواست و ضمائم به محموداکبری و شرکت موتوریزه صنعتی کدیور بانک تهران دادخواستی بخواسته یک میلیون یکصد هزار۱،۱۰۰،۰۰۰ ریال وجه ۵ برگ سفته و خسارات باستناد مدارک پیوست دادخواست بطرفیت شما و بدادگاههای عمومی تهران تقدیم کهٔ باین شعبه‌ارجاع و تحت کلاسه ۱۰۴۰/۵۸ ثبت ، چون شما در آدرس معینه شناخته نشده‌اید بـه تقاضای خواهان و حسب دستور دادگاه بتجویز ماده ۱۰۰ قانون آئین دادرسی مدنی مراتب سه نوبت متوالی در روزنامه رسمی و یکی از جراید کثیرالانتشار آگهی میشود که ظرف سه ماه از تاریخ نشر آخرین آگهی با مراجعه به این دفتر نسبت به‌اخذ اخطاریه‌نسخه‌ثانی دادخواست و ضمائم اقدام و در وقت ۵۹/۸/۱۳ ساعت ۱۰ صبح جهت رسیدگی در دادگاه حاضر شوید والا وقت رسیدگی فوق و نسخه ثانی دادخواست و ضمائم ابلاغ شده محسوب دادگاه رسیدگی و اتخاذ تصمیم مینماید . ضمنا چنانچه متعبد آگهی لازم شود فقط یکنوبت و مدت آن ده روز خواهد بود .
مدیر دفتر شعبه ۹ دادگاه عمومی تهران ـ کاظم شکاری

۷۱۲۲/م الف
آگهی ابلاغ دادخواست و ضمائم به‌آقای ربیع‌زاده

شغل تاجر فعلا" مجهول‌المکان بدینوسیله ابلاغ میشود که بانک عمران بوکالت آقای محمدرضا روحانی دادخواستی بخواسته مطالبه ۴۰۲۰۰۰ ریال باستناد مدارک موجود در پرونده بطرفیت شما تقدیم نموده است که تحت کلاسه ۵۶۲/۵۸ این شعبه در جریان رسیدگی است واینک باستناد ماده ۱۰۰ قانون آئین دادرسی مدنی مفاد دادخواست و ضمائم سه‌نوبت متوالی در روزنامه رسمی کشور و یکی در جراید‌کثیرالانتشار محلی درج میگردد تا از تاریخ نشر آخرین آگهی ظرف سه‌ماه جهت دریافت نسخه ثانی دادخواست و ضمائم بدفتر دادگاه مراجعه و در روز ۵۹/۷/۲۱ ساعت ۸/۵ صبح جهت رسیدگی در دادگاه حاضر شوندمتبعد چنانچه نیاز به آگهی باشد یکنوبت و مدت آن ده روز خواهد بود .
مدیر دفتر شعبه ۲۰ دادگاه صلح تهران

۷۱۱۷/م الف
آگهی

بانک عمران به وکالت آقای محمدرضا روحانی باستناد فتوکپی سفته ها و واخواستنامه ودلیل مدیریت بشرح پرونده دادخواستی که شماره ۱۱۶۴/۵۸ثبت شده بخواسته مطالبه ۱۱۹/۸۳۱ ریال وخسارات قانونی‌وتامین خواسته بطور تضامنی بطرفیت خانم‌زهرا اسکوئی وآقای جواد هیراد بدادگاه صلح تهران‌تقدیم که جهت رسیدگی باین شعبه ارجاع گردیده وچون خانم زهرااسکوئی وآقای جواد هیراد شناخته نشده لذا طبق ماده ۱۰۰ آئین دادرسی مدنی مفاد دادخواست و ضمائم سه نوبت متوالی درروزنامه رسمی‌وروزنامه کثیرالانتشار محلی منتشر میشود که خانم زهرا اسکوئی وجواد هیراد ازتاریخ نشرآخرین آگهی‌ظرف سه ماه بامراجعه بدفتر نسخه ثانی‌دادخواست وضائم‌را اخذ وجهت رسیدگی در روز دوشنبه ۵۹/۸/۱۲ ساعت۱۰ صبح درشعبه ۳۴ دادگاه صلح تهران واقع درخیابان جنوب پارک شهر حاضر شود والا دادگاه غیابا تصمیم‌شایسته اتخاذ خواهد نمود وچنانچه بعدا لازم باشد فقط یکنوبت درروزنامه منتشر ومدت آن ده روزاست .
مدیردفتر شعبه ۳۴ دادگاه صلح تهران

۵۹۶۶/م الف
آگهی فقدان سند مالکیت

آقای عبدالحسین متقالچی بالارائه‌یکبرگ استشهاد محلی مصدق شدهٔاعلام نموده که سند مالکیت ششدانگ یکباب سالن پلاک ۶۷۹۳ فرعی از۳۴۶۷ اصلی واقع دردرهقشلاق شمیران بخش یازده تهران‌که درصفحه ۲۷۹ دفتر ۱۲۶ ـ ۱ به نام نامبرده ثبت وسند چاپی شماره ۳/۵۶۰۷۷۱ صادر گردیده وطبق اظهار نامبرده دررهن وبیع وشرط نمیباشد مفقود ودرخواست صدورالمثنی‌سند مالکیت پلاک مذکوررا نموده لذا مراتب باستناد تبصره یک اصلاحی الحاقی‌بماده ۱۲۰ـ آئین‌نامه قانون ثبت دردونوبت آگهی میشود تاچنانچه کسی‌مدعی انجام معامله نسبت به ملک مرقوم ویاوجود سند مالکیت درنزد خود میباشد مراتب را ازتاریخ نشر دومین (آخرین نوبت آگهی) ظرف ده روز باین اداره اعلام ورسید دریافت دارند تا مورد رسیدگی قرار گیرد،والا پس ازانقضاء مدت مزبور ونرسیدن‌واخواهی نسبت بصدور سند مالکیت المثنی بنام متقاضی برابر مقررات اقدام خواهدشد .
تاریخ انتشار نوبت اول ۵۹/۳/۲۵
تاریخ انتشار نوبت دوم ۵۹/۴/۵
کمال راستی ـ رئیس ثبت شمیران

۷۱۰۷/م الف
آگهی فقدان سند مالکیت

آقای حسین عبدی قلعه جوقی باستناد یک برگ استشهاد محلی مصدق مدعی است که سند مالکیت ششدانگ یکبابخانه بمساحت ۱۳۸ مترمربع پلاک‌شماره ۴۵۲۳/۴۷۳۰بخش۶ تهران که در صفحه ۵۰۵ دفتر جلد ۲۲۰ ذیل ثبت ۲۳۴۲۶ بشماره چاپی ۳۰۷۷۵۱ ـ نمونه ۳۳۴ بنام وی صادر و تسلیم گردیده در خیابان مفقود شده و تقاضای صدور سند مالکیت المثنی نموده است لذا مراتب باستناد تبصره یک اصلاحی مورخ ۵۱/۷/۲۹ الحاقی بماده ۱۲۰ آئین‌نامه قانون ثبت در دو نوبت آگهی میشود تا چنانچه کسی مدعی انجام معامله نسبت بملک مرقوم یا وجود سند مالکیت نزد خود میباشد مراتب را از تاریخ نشر دومین آگهی ظرف ده روز باین ناحیه اعلام و رسید دریافت دارند تا رسیدگی شود والا پس از انقضاء مدت مزبور و نرسیدن واخواهی نسبت بصدور سند مالکیت المثنی طبق مقررات اقدام خواهد شد .
تاریخ انتشار نوبت اول ۵۹/۴/۵
تاریخ انتشارنوبت دوم ۵۹/۴/۱۵
رئیس ناحیه جنوب ثبت تهران ـ دواجی

آگهی حصر وراثت (۵۹ـ۱۱۱ مدنی)

آقای محمد داوود آبادی فراهانی درخواست حصر وراثت نموده و توضیح داده که حیدر داوودآبادی فرزند محمد در تاریخ ۵۸/۱۲/۲۵ فوت شده و ورثه وی منحصر است به متقاضی و غلامعباس و صغری داودآبادی (فرزندان متوفی) و فاطمه داودآبادی فراهانی فرزند حیدعلی (عیال متوفی) و محمد و نرجس داودآبادی فراهانی (پدر و مادر متوفی) .
مراتب سه نوبت متوالی هرماه یک مرتبه آگهی تا هرکس اعتراضی دارد و یا وصیتنامه‌ای از متوفی نزد کسی باشد از تاریخ نشر نخستین آگهی ظرف سه ماه به این دادگاه تسلیم نمایند والا گواهی صادر و هر وصیتنامه جز سری و رسمی که پس از موعد مذکور ابراز شود بلااعتبار است .
رئیس دادگاه صلح اراک ـ ماهروزاده

۷۱۸۸/م الف

آگهی جهت ابلاغ دادخواست و ضمائم به‌آقای حسین‌خداداد ـ آقای علیقلی خزاعی بوکالت ازبانک ایرانیان دادخواستی بخواسته مبلغ ۴۰۰۰۰/ ـ ریال بموجب دوفقره سفته واخواست شده بطرفیت شما و غیره تقدیم دادگاه صلح نموده که جهت رسیدگی باین شعبه ارجاع و بکلاسه ۷/۵۹ ثبت گردیده نظر باینکه درنشانی تعیین شده از طرف خواهان طبق گزارش‌مامورشناخته نگردیده‌اید مراتب حسب تقاضای خواهان و موافقت دادگاه به تجویز ماده ۱۰۰ قانون آئین‌دادرسی مدنی در سه‌نوبت متوالی و دریکی از جراید کثیرالانتشار و روزنامه رسمی درج میگردد که درجلسه دادرسی مورخه ۵۹/۷/۱۲ ساعت ۸ صبح جهت رسیدگی حاضر شوید والا وقت دادرسی و نسخه‌ثانی دادخواست و منضمات آن ابلاغ شده تلقی میشود و از طرف دادگاه اتخاذ تصمیم قانونی بعمل خواهدآمد چنانچه بعدا" احتیاجی به نشر آگهی باشد فقط یکنوبت درج ومدت آن ده‌روز خواهد بود .
مدیر دفتر شعبه ۶ دادگاه صلح تهران

۷۱۸۷/م الف

آگهی جهت ابلاغ دادخواست و ضمائم به‌آقای غلامرضا مشهدی فراهانی،بانک ایران بمدیریت آقای دکتر سیدحسین سید الماسی دادخواستی بخواسته مبلغ ۸۵۰۰۰ ریال بموجب دو فقره سفته واخواست شده بطرفیت شما و غیره تقدیم دادگاه صلح نموده که جهت رسیدگی باین شعبه ارجاع و بکلاسه ۵/۵۹ ثبت گردیده نظر باینکه در نشانی تعیین شده از طرف خواهان طبق گزارش مامور شناخته نگردیده‌اید مراتب حسب تقاضای خواهان و موافقت دادگاه به تجویز ماده ۱۰۰ قانون آئین‌دادرسی مدنی در سه‌نوبت متوالی و در یکی از جراید کثیرالانتشار و روزنامه رسمی درج میگردد که در جلسه دادرسی مورخه ۵۹/۷/۷ ساعت ۹/۵ صبح جهت رسیدگی حاضر شوید والا وقت دادرسی ونسخه ثانی دادخواست و منضمات آن‌ابلاغ شده‌تلقی میشود و از طرف دادگاه اتخاذ تصمیم قانونی بعمل خواهد آمد چنانچه بعدا" احتیاجی به‌نشر آگهی باشد فقط یک‌نوبت درج و مدت آن ده روز خواهد بود .
مدیر دفتر شعبه ۶ دادگاه صلح تهران . فرشید

۷۱۸۴/م الف
آگهی ابلاغ دادخواست و ضمائم

بانک ملی ایران بمدیریت آقای دکتر سیدحسین سیدالماسی دادخواستی بخواسته مبلغ یکصد و پنجاه هزار ریال باستناد دو فقره سفته بطرفیت آقایان مهندس انوشیروان جعفریان و سیدعباس دیباوند تقدیم نموده که باین شعبه ارجاع وبکلاسه ۱۰/۵۸ ثبت و پس از انجام تشریفات قانونی و تعیین وقت رسیدگی چون خوانده ردیف دوم تغییر اقامت نموده و به خواهان جهت تعیین آدرس خوانده دوم اخطار گردید و چون خواهان تقاضای احضار خوانده را از طریق آگهی ماده ۱۰۰ نمودهلذا مراتب سه نوبت متوالی در روزنامه‌های کثیرالانتشار و رسمی آگهی میشود که خوانده دوم آقای سیدعباس دیباوند ظرف مدت سه ماه پس از انتشار آخرین آگهی جهت دریافت نسخه ثانی دادخواست و ضمائم بدفتر شعبه ۹ دادگاه صلح تهران واقع در جنوب پارک شهر و در روز ۵۹/۸/۱۴ ساعت ۸ صبح جهت رسیدگی در شعبه ۹ دادگاه صلح تهران واقع در محل مذکور حضور بهمرساند و چنانچه بعدا احتیاج به آگهی باشد یک نوبت و مدت آن ده روز خواهد بود .
مدیر دفتر شعبه ۹ دادگاه صلح تهران ـ شامخی

۷۱۸۱/م الف

آگهی ابلاغ وقت دادرسی به‌آقای‌حاج‌علی‌اصغرصائبی‌ومحمدتقی عبدالهیان فعلا مجهول‌المکان بانک رفاه کارگران بمدیریت آقای منوچهر فروهید دادخواستی بخواسته مطالبه دومیلیون و دویست هزار ریال وجه بطرفیت شما بدادگاه عمومی تهران تقدیم نموده که بکلاسه ۳۲۴/۵۸ در دفتر شعبه ۱۴ دادگاه عمومی تهران تحت رسیدگی است چون شما در نشانی تعیین شده شناخته نشده‌اید حسب درخواست خواهان بموجب دستور دادگاه برطبق ماده ۱۰۰ قانون آئین دادرسی مدنی مراتب در سه نوبت متوالی در روزنامه رسمی و یکی از جراید کثیرالانتشار آگهی میشود که در روز یکشنبه ۱۳۵۹/۱۰/۲۸ ساعت ۹ صبح جهت رسیدگی در دادگاه حاضر شوید والا دادگاه غیابا رسیدگی و اتخاذ تصمیم خواهد نمود و چنانچه متبعد ابلاغ اخطاریه وسیله آگهی جهت شما لازم شود فقط یکنوبت در روزنامه درج و بمدت ده روز خواهد بود .
مدیر دفتر شعبه ۱۴ دادگاه‌عمومی تهران ـ کبیری

۶۶۲۱/م الف
آگهی ابلاغ وقت دادرسی و دادخواست و ضمائم به‌آقایان مرتضی نوروزی و مرتضی حبیبی و عبدالله شیدائی ـ آقای پرویز روائی وکیل بانک ایرانشهر دادخواستی بطرفیت شما بخواسته مبلغ ۱۲۰۰۰۰ ریال و خسارات باستناد مدارک پیوست بدادگاههای صلح تهران تقدیم داشته که باین شعبه ارجاع و به‌کلاسه ۷۰/۵۸ ثبت و تحت رسیدگی است حسب تقاضای وکیل‌خواهان و به دستور دادگاه باستناد ماده ۱۰۰ قانون آئین دادرسی مدنی مراتب سه نوبت متوالی در روزنامه رسمی و یکی از جراید کثیرالانتشار آگهی میشود که از تاریخ نشر آخرین آگهی ظرف سه ماه با مراجعه بدفتر نسخه ثانی دادخواست و ضمائم را اخذ و در روز چهارشنبه ۵۹/۷/۲ ساعت ۸/۵ صبح جهت رسیدگی در این دادگاه حاضر شوید والا دادگاه غیابا" رسیدگی و اتخاذ‌تصمیم خواهد نمود . چنانچه بعدا" ابلاغی بوسیله آگهی لازم شود یک نوبت در روزنامه درج و مدت آن ده روز خواهد بود .
دفتر شعبه ۲۵ دادگاه صلح تهران

۷۱۱۶/م الف
آگهی

آقای حاجی تقی رسمائی بوکالت آقای کوچک لشکر آراء باستناد فتوکپی‌سفته‌ها و واخواستنامه و قرارداد و سند قطعی بشرح پرونده دادخواستی که بشماره ۳۷۷/۵۸ ثبت‌شده بخواسته مطالبه مبلغ دویست هزار ریال و خسارات قانونی و تامین خواسته بطرفیت آقای محمد مهدی حاجی قاسم فرزند حسین دادگاه صلح تهران تقدیم که جهت رسیدگی باین شعبه ارجاع گردیده چون آقای محمد مهدی حاجی قاسم شناخته نشده لذا طبق ماده ۱۰۰ آئین دادرسی مدنی مفاد دادخواست و ضمائم سه‌نوبت متوالی در روزنامه کثیرالانتشار محلی منتشر میشود که آقای محمدمهدی حاجی قاسم از تاریخ آخرین آگهی ظرف سه‌ماه مراجعه بدفتر نسخه ثانی دادخواست و ضمائم را اخذ و جهت رسیدگی در روز یکشنبه ۵۹/۸/۱۱ ساعت ۱۰ صبح در شعبه ۳۴ دادگاه صلح تهران واقع در خیابان جنوب پارک شهر حاضر شوید والا دادگاه غیابا تصمیم شایسته اتخاذ خواهد نمود و چنانچه بعدا" لازم شد فقط یکنوبت در روزنامه منتشر و مدت آن ده روز است.
مدیر دفتر شعبه ۳۴ دادگاه صلح تهران

۷۱۱۰/م الف
آگهی فقدان سند مالکیت

آقای عباس نعمتی فرزند اسدالله با تسلیم دو برگ استشهاد مصدق بشرح وارده بشماره ۲۰۹۴۵ مورخ ۵۹/۳/۱۹ اعلام نموده که سند مالکیت ششدانگ یک قطعه زمین بمساحت ۱۲۰ مترمربع پلاک شماره ۱۲۴ فرعی از یک اصلی مفروز ومجزی شده از پلاک ۱۲۴ فرعی‌از اصلی مذکور واقع در اراضی مهرآباد بخش۱۲ تهران مورد ثبت ۲۴۵۴۸۱ صفحه ۵۰۰ دفتر جلد ۱۰۶۹ـ املاک دارای شماره چاپی ۵۳۸۰۹۲ که بنام عباس نعمتی ثبت شده بعلت سهل‌انگاری مفقود گردیده تقاضای صدور المثنی سند مالکیت نمودهاست . لذا طبق تبصره یک ماده ۱۲۰ آئین‌نامه قانون ثبت مراتب در دونوبت بفاصله ده‌روز آگهی میشود تا هرکس مدعی انجام معامله و باوجود سندمالکیت نزد خود باشد از تاریخ نشرآخرین آگهی ظرف ده روز واخواهی خود را باین اداره تسلیم نموده ورسید دریافت دارد والا پس از انقضاء مهلت قانونی وعدم وجود واخواهی وفق مقررات نسبت بصدور المثنی سند مالکیت اقدام خواهد شد .
تاریخ انتشار نوبت‌اول : ۵۹/۴/۵
تاریخ انتشار نوبت دوم : ۵۹/۴/۱۵
رئیس ثبت شهر ری ـ محمدطبیبی

۵۹۶۵/م الف
آگهی فقدان سند مالکیت

بانک ملی ایران مالک ششدانگ یکبابخانه پلاک۳۶۷۵ واقع دربخش۵تهران بموجب نامه شماره ۶۵۱۳/۴ـ۵۹/۳/۵ ونامه شماره ۷۱۵/۳ـ۵۹/۳/۶ ادارهٔامور املاک سازمان ثبت دایر بموافقت باعدم تسلیم استشهاد محلی‌اعلام داشته سند مالکیت‌پلاک مذکور که درصفحه ۸۹۸ دفتر جلد ۲ بشماره ۳۱۶ بنام آقای علی‌اصغر عبدالمجیدعبدالهیان صادر وتسلیم گردیده وطبق سند رسمی شماره ۷۲۰۶۳ـ۴۷/۲/۲۳ دفتر اسناد رسمی شماره ۱۴۷ تهران به بانک ملی انتقال یافته است دراثر آتش سوزی ازبین رفته وتقاضای صدور سند مالکیت المثنی‌نموده است لذا مراتب باستناد تبصره یک اصلاحی موزخ۵۱/۷/۲۹ الحاقی بماده۱۲۰ آئین‌نامه قانون ثبت دردونوبت آگهی میشود تاچنانچه کسی مدعی انجام‌معامله نسبت بملک مرقوم باوجود سند مالکیت نزد خود میباشد مراتب را‌ازتاریخ نشر دومین آگهی ظرف ده روز باین ناحیه اعلام ورسید دریافت دارند تامورد رسیدگی‌قرار گیرد والا پس ازانقضاء مدت‌مزبور ونرسیدن واخواهی نسبت بصدور سند مالکیت المثنی طبق مقررات اقدام خواهدشد .
تاریخ انتشار نوبت اول ۵۹/۳/۲۵
تاریخ انتشار نوبت دوم ۵۹/۴/۵
عباس دواجی ـ رئیس ناحیه جنوب ثبت تهران

۷۱۰۸/م الف
آگهی فقدان سند مالکیت

آقای ابوالحسن یزدی‌زاده با تسلیم دوبرگ استشهاد بعنوان مالک سه‌دانگ پلاک شماره ۴۵/۴۴/۲۳۷۷ مدعی است که سند مالکیت پلاک فوق را بشماره چاپی شماره ۸۸۴۴۵۸ مربوط به سه دانگ یکقطعه زمین بمساحت ۵۲۵ متر مربع قطعه ۲۱۷ تفکیکی مفروز از ۲۵ فرعی از اصلی مذکور واقع در بخش ۱۱ تهران که برابر صفحه ۱۰۵ دفتر ۲۹۲ املاک ذیل شماره ۹۵۶۵۸ ثبت و سند مالکیت بنام آقای ابوالحسن یزدی‌زاده صادر و تسلیم گردیده دفتر املاک بیش از این حکایت ندارد بعلت جاماندن در تاکسی مفقود گردیده و تقاضای صدور سند مالکیت المثنی نموده لذا باستناد تبصره یک اصلاحی الحاقی بماده ۱۲۰ آئین‌نامه قانون ثبت‌مراتب در دو نوبت بفاصله حداقل ده روز آگهی میشود تاچنانچه کسی مدعی انجام معامله یا وجود سند مالکیت بالا نزد خود باشه از تاریخ انتشار آخرین نوبت این آگهی ظرف ده روز میتواند سند خریداری خود یا اصل سند مالکیت مزبوررا بانضمام اعتراض خود کتبا باین اداره تسلیم و رسید دریافت نماید در صورت سپری شدن مدت مقرر و نرسیدن اعتراض این اداره بوظیفه قانونی خود عمل خواهد نمود .
نوبت اول ۱۳۵۹/۴/۵
نوبت دوم ۱۳۵۹/۴/۱۵
رئیس اداره ثبت قلهک ـ جعفریان

۷۱۷۸/م الف

بشرح پرونده شماره ۱۵۳۸/۵۸ بانک تهران شرکت‌سهامی عام،دادخواستی بخواسته ۱۰۰۹۰۰۰ ـ ریال باستناد یکبرگ سفته طرح دعوی بطرفیت آقای شرکت تولیدی پلیمن و احسان فریدی و طیب رشیدمنش نموده و چون نامبرده در محل شناخته نگردیده ذینفع دعوت نامبرده را طبق ماده ۱۰۰ قانون آئین‌دادرسی مدنی نموده است لذا مراتب سه‌نوبت متوالی روزی یکبار در روزنامه رسمی کشور ایران و محلی کثیرالانتشار آگهی میشود که خوانده از تاریخ انتشار آخرین آگهی ظرف‌مدت سه‌ماه جهت دریافت نسخه‌ثانی دادخواست و ضمائم آن بدفتر شعبه ۲۷ دادگاه عمومی تهران واقع در خیابان جنوبی پارک شهر ساختمان شماره ۳ دادگستری مراجعه در روز ۵۹/۷/۲۶ ساعت ۹/۵ صبح جهت رسیدگی در این دادگاه حاضر شوید و چنانچه بعدا آگهی لازم باشد یکنوبت منتشر ومدت آن ده روزخواهد بود .
مدیر دفتر شعبه ۲۷ دادگاه عمومی تهران

۳۷۳/م الف
(آگهی حصر وراثت)

بانوان ۱ـ ماه‌سلطان مکوندی‌ونرگس خاتون فرزندان علی‌خون و علی بشناسنامه ۱۱۷۲ صادره [illegible] از این دادگاه درخواست گواهی حصر ـ وراثت نموده و چنین توضیح داده که شوهرشان بنام قربان‌سرتپاک بشناسنامه ۱۰۴۸۹ صادره اهواز در تاریخ ۵۹/۱/۲۱ در اهواز اقامتگاه دائمی بدرودزندگی گفته که ورثه آن مرحوم عبارتند از ۱ـ متقاضیان با مشخصات فوق هر دو عیال دائمی متوفی ۲ـ دلاور بشناسنامه ۳۴۳ آبادان ۳ـ ابراهیم بشناسنامه ۷۷۶ آبادان ۴ـ اسماعیل بشناسنامه ۲۲۴ آبادان ۵ـ سهراب بشناسنامه ۸۷۸ آبادان ۶ـ سرتیب بشناسنامه ۵۴۱ آبادان ۷ـ رضا بشناسنامه ۱۷۴ اهواز ۸ـ پرویز بشناسنامه ۳۱۶ اهواز ۹ـ علی بشناسنامه ۱۴۹ آبادان ۱۰ـ محمدرضا بشناسنامه ۷۸۶ اهواز ۱۱ـ داریوش بشناسنامه ۴۵۱ اهواز شهرت همگی سرتپاک پسران متوفی ۱۲ـ سنبر بشناسنامه ۲۰۷ آبادان ۱۳ـ گل‌انبر بشناسنامه ۳۳۵ آبادان ۱۴ـ گل‌ناز بشناسنامه ۲۷۹۲۹ آبادان ۱۵ـ معصومه بشناسنامه ۱۱۱۵ آبادان ۱۶ـ ثریا بشناسنامه ۶۳۳ آبادان ۱۷ـ فرزانه بشناسنامه ۴۵۰ اهواز ۱۸ـ فرح‌ناز بشناسنامه ۲۰۱۸ آبادان ۱۹ـ فریبا بشناسنامه ۴۰۸ اهواز شهرت همگی سرتپاک دختران متوفی و بانو سکینه شاهزاده‌عبدالله بشناسنامه ۱۱۰۵۵ ـ مسجد سلیمان مادر متوفی بشر پرونده کلاسه [illegible] ۱۹ قانون آئین‌مدنی شعبه دوم دادگاه شهرستان اهواز اینک با انجام تشریفات مقدماتی آگهی مزبور را در سه نوبت پی در پی ماهی یکمرتبه آگهی مینماید تا هرکس اعتراضی دارد و یا وصیتنامه در نزد او باشد از تاریخ نشر نخستین آگهی ظرف مدت سه ماه بدادگاه تسلیم نماید و الا گواهی صادر و هر وصیتنامه جز رسمی و سری که بعد از این بدادگاه ابراز شود از درجه اعتبار ساقط و بی اثر خواهد بود .
رئیس شعبه دوم دادگاه شهرستان اهواز

۷۱۸۲/م الف

آگهی ابلاغ‌وقت دادرسی به خانم فخرالزمان سلجوقی و شرکت پارک پرنس ساکنین تهران فعلا مجهول‌المکان آقای کاوس صاحب وکیل بانک تجارتی ایران و هلند دادخواستی بخواسته مطالبه مبلغ چهارمیلیون ریال بانضمام کلیه خسارات بطرفیت شما بدادگاه عمومی تهران تقدیم نموده که بکلاسه ۵۸ـ۱۶۶۳ در دفتر شعبه ۱۴ دادگاه عمومی تحت رسیدگی است چون شما در نشانی تعیین شده شناخته نشده‌اید حسب درخواست وکیل خواهان بموجب دستور دادگاه بر طبق ماده ۱۰۰ قانون آئین دادرسی مدنی مراتب در سه نوبت متوالی در روزنامه رسمی و یکی از جراید کثیرالانتشار آگهی میشود که در روز سه‌شنبه ۱۳۵۹/۱۰/۹ ساعت ۱۰ صبح جهت رسیدگی در دادگاه حاضر شوید والا دادگاه غیابا رسیدگی و اتخاذ تصمیم خواهد نمود و چنانچه متبعد ابلاغ و احضاری وسیله آگهی جهت شما لازم شود فقط یکنوبت در روزنامه درج و مدت آن ده روز خواهد بود .
مدیر دفتر شعبه ۱۴ دادگاه عمومی تهران ـ کبیری

۶۶۴۳/م الف

شماره پرونده ۹۱۶/۵۸ آگهی ابلاغ وقت دادرسی و دادخواست و ضمائم به آقای ناصر فرشیدراد ساکن سابق تهران چهار راه پل اتوبوس طرشت جرثقیل جهت . بانک بیمه ایران با وکالت آقای محمد فرزین دادخواستی بخواسته مبلغ پانصدهزار ریال و خسارات باستناد فتوکپی مصدق دوفقره سفته واخواست شده و سایر مدارک بطرفیت شما تقدیم دادگاههای عمومی تهران نموده‌که جهت رسیدگی باین شعبه و ارجاع‌وبکلاسه ۹۱۶/۵۸ ثبت چون‌طبق گزارش‌مرجع ابلاغ‌اخطاریه‌در محل معینه شناخته نگردیده‌اید حسب تقاضای وکیل خواهان و موافقت دادگاه و بدستور ماده ۱۰۰ قانون آئین دادرسی مدنی‌مراتب سه نوبت متوالی در یکی از جراید کثیرالانتشار محلی و روزنامه رسمی کشور آگهی میشود که با مراجعه بدفتر دادگاه دریافت نسخه دوم اخطاریه و دادخواست و ضمائم در جلسه دادرسی سه‌شنبه۵۹/۹/۱۸ساعت ۱۰ صبح حاضر شوید عدم حضور شما مانع‌رسیدگی نخواهد بود چنانچه بعدا نیازی به نشر آگهی باشد مراتب درج و مدت آن ده روز خواهد بود .
مدیر دفتر شعبه ۱۸ دادگاه عمومی تهران ـ مسعود متولی‌باشی

۷۰۲۳/م الف
آگهی

بانک‌ملی‌ایران بنمایندگی آقایان محمد دانشمند و حسین دیان باستناد فتوکپی سفته‌ها و واخواستنامه‌ها و دلیل مدیریت دادخواستی که بشماره ۱۴۹/۸۵ ثبت شده بخواسته مطالبه ۱۲۰۰۰۰ ریال و خسارات و تامین خواسته بطرفیت آقایان پرویز آقاعلی ۳ ـ جواد شیخ زاده بدادگاه صلح تهران تقدیم که جهت رسیدگی باین شعبه ارجاع گردید و چون آقایان پرویز آقای علی ۳ ـ جواد شیخ‌زاده‌خوانده شناخته نشده‌اند و بردفتر دادگاه هم معلوم نیست لذا طبق ماده ۱۰۰ آئین دادرسی مدنی‌مفاد دادخواست و ضمائم سه نوبت متوالی در روزنامه رسمی جمهوری‌اسلامی‌ایران و روزنامه‌کثیرالانتشار محلی‌منتشرمیشودکه آقایان‌آقا علی و شیخزاده از تاریخ نشرآخرین آگهی ظرف سه ماه‌با مراجعه بدفتر دادگاه نسخ ثانی‌دادخواست و ضمائم را اخذ و جهت رسیدگی در روز شنبه ۱۳۵۹/۸/۱۰ ساعت ۱۰ صبح در شعبه ۳۴ دادگاه صلح تهران واقع در خیابان جنوب پارک شهر حاضر شود والا دادگاه غیابا" تصمیم شایسته اتخاذ خواهد نمود و چنانچه بعدا" لازم باشد فقط یک نوبت در روزنامه منتشر ومدت آن ده روز است .
مدیر دفتر شعبه ۳۴ دادگاه صلح تهران مثاری

ظهر..)))
توجه
شده زیر در اسرع وقت
بگردد.
A ـ کاترپیلار B ـ
ت ـ دیزل آلیسون D ـ
تریک
(ابزارآلات برقی)
ور برق تلویزیون
یک طرفه
ق مورد احتیاج خود به
بگیرید.
Demetas A.S.,
P.O.Box 99,
SISLI — Istanbul,
TURKEY.
Telex: 24599 DMTS-TR
Tel.: 837224 Tehran.
رین مرکز
ربی ـ فیزیک ـ ریاضی)
وتجدیدی ثبت نام مینماید
م ایزولاسیون
ـسران
ترم کاشان وحومه برای
عالیترین مواد مقاوم و
بندگی این شرکت در ـ
روزان برای مرتضائی ـ
مراجعه فرمائید.

فارس و درگیریهای ناخواسته

■ گزارش اختصاصی خبرنگار اعزامی انقلاب اسلامی از درگیریهای فیروزآباد

■ همسر ناصرخان: قشقایی‌ها تاکنون خیانتی نکرده‌اند

■ دوتن ازسران عشایر: هیچ حکمی را برای خلع سلاح نمی‌پذیریم جز حکم امام

درگیریها درفیروزآباد چگونه آغاز شد

روز جمعه ۱۳۵۹/۳/۱۶ بدنبال پخش خبر دستگیری خسرو قشقائی راههای ورودی به شهر فیروزآباد توسط افراد مسلح قشقائی مسدود میشود و شهر فیروزآباد در محاصره قرار میگیرد. راههائی که مسدود شده بودند عبارت بودند از راه کوار ـ فیروزآباد ـ راه کوار ـ فیروزآباد شنی ـ صعب‌العبور و دارای تنگه‌های سوق‌الجیشی است و افراد مسلح قشقائی در طول مسیر این راه به سنگربندی پرداخته و از رفت و آمد مسافران جلوگیری میکنند. تنگه‌های فلاله، تنگاب از مهمترین مناطقی بود که در آن درگیریهای خونینی بوقوع پیوست راه دیگری که مسدود شده بود راه فراشبند ـ فیروزآباد و راه سوم راه قیر ـ فیروز آباد بود.

پس از مسدود شدن راهها سپاه پاسداران انقلاب فیروزآباد که از تاسیس آن یعنی از تاریخ ۵۹/۳/۷ تا ۵۹/۳/۱۶ که این واقعه اتفاق افتاد یک هفته نگذشته بود تصمیم میگیرد که منطقه را از عناصر مسلح پاکسازی کند.

و در روز جمعه ۵۹/۳/۱۶ گروهی از پاسداران برای پاکسازی راهی تنگاب شده‌وتا صبح روز بعد درگیریها ادامه مییابد و موفقیت‌هائی نیز نصیب سپاه میگردد در این درگیریها سپاه دو شهید و یک زخمی میدهد. کرامت‌الله امیر تیموری اولین شهید سپاه پاسداران انقلاب اسلامی فیروزآباد در روزشنبه توسط مردم فیروزآباد تشییع وبه زادگاهش بایگون روستائی در اطراف فیروزآباد انتقال داده میشود. پاسدار اسفندیار پناهی فیز در این عملیات به شهادت‌میرسد لیکن به مدت ۳ روز جنازه درکوه می‌ماند که روز دوشنبه ۵۹/۳/۱۹ پاسداران جنازه او را می‌یابند.

روز شنبه ۵۹/۳/۱۷ گروهی از افراد ژاندارمری به فرماندهی سرگرد ابراهیم برهان حقیقی ماموریت مییابند که امنیت تنگاب را تامین نمایند که در حوالی آرامگاه در اثر شلیک گلوله‌ای سرگرد برهان حقیقی به شهادت میرسد و یک جوانمرد و یک سرباز دیگر زخمی میگردند روز بعد یکشنبه ۵۹/۳/۱۸ یک خودرو حامل ۵ تن از پاسداران که از فیروزآباد به جایدشت اعزام شده بود در گردنه جایدشت در جاده قیر و کارزین ناگهان مورد حمله افراد مسلح قرار میگیرد و پاسدار رحیم رضائی‌زاده و حاجی درویش میرزائی به شهادت میرسند و سه تن دیگر از پاسداران نیز به گروگان گرفته میشوند.

شهدای حوادث فیروزآباد

در این عملیات چند روزه سپاه پاسداران انقلاب اسلامی فیروزآباد ۴ شهید و ۴ زخمی هنگ ژاندارمری فیروزآباد یک شهید و ۲ زخمی و مردم فیروزآباد یک شهید و چندین زخمی و مردم کوار یک شهید میدهند. و تا روز سه‌شنبه ۵۹/۳/۲۲ پاسداران با گروهبانی که از سپاه جهرم و شیراز اعزام شده بودند قسمت‌های مهمی از جاده ـ شیراز ـ فیروزآباد جاده جهرم، فیروکارزین فیروزآباد را پاکسازی میکنند.

هاشم ستوده فرمانده عملیات سپاه پاسداران شیراز پیرامون این درگیریها گفت: پس از بازداشت خسروخان مهاجمین مسلح که بیشتر از عناصر فرصت‌طلب و از طوایف "کلهرن" و ترکان قشقائی می‌باشند جاده‌های منتهی به شهر فیروزآباد را مسدود میکنند و به ایذاء و آزار مسافران می‌پردازند.

سران عشایر در این امر با یکدیگر هماهنگی کرده بودند لیکن مشخص نبود که آنها چه میخواهند؟ بنابراین وضعیت سپاه فیروزآباد تصمیم میگیرد که نقاط حساس شهر از جمله راههای ورودی و خروجی شهر را کنترل کند مهاجمین روز اول درگیریهای جمعه ۵۹/۳/۱۶ به فیروزآباد حمله میکنند و یک تن از پاسداران‌راازناحیه سینه مجروح میکنند. سپاه فیروزآباد هم با دادن ۲ شهید و چند زخمی موفق میشود تپه‌های مشرف به شهر را از تصرف افراد مسلح خارج کند در این عملیات‌سپاه جهرم نیز جاده قیر را از افراد مسلح پاکسازی میکنند.

لیکن با کمال تاسف یکی از پاسداران بنام رحیم رضائی‌زاده دانشجوی سال آخر مهندسی شیمی که از سپاه فیروزآباد به ماموریت جایدشت اعزام شده بود توسط افراد مسلح اعدام میشود. فرمانده سپاه عملیات شیراز در مورد جزئیات اعدام رحیم رضائی‌زاده گفت مهاجمین بیک اکیپ سپاه در اول جاده قیر حمله میکنند و ۳ تن از پاسداران را به گروگان میگیرند و رحیم‌رضائی زاده را چون مقاومت میکند دستهایش را می‌بندند لباسهایش را در می‌آورند و روی زمین بطرف وی شلیک میکنند و بدین ترتیب برادر پاسدارمان را به شهادت‌می‌رسانند صدای الله‌اکبر رضائی‌زاده را برادران پاسداری که به گروگان گرفته شده بودند در لحظه اعدام شنیده‌اند.

برادران پاسداری نیز که به گروگان گرفته شده بودند در یک فرصت مناسب از چنگ مهاجمین می‌گریزند. در این میان مهاجمین تنگه کله را مورد هجوم قرار میدهند بطوریکه اهالی روستای مجاور بنام شاه بهرامی از ترس به کوار پناه میبرند.

فرمانده عملیات سپاه شیراز اضافه کرد پس از این جریانات استاندار باتفاق آیت‌الله ربانی شیرازی در جلسه شورای تامین استان تصمیم میگیرند که به کوار بیایند تا از طریق کوار به طرف فیروزآباد حرکت کنند و مهاجمین را عقب بزنند لیکن در همین زمان (هفته پیش) نمایندگانی از طرف رئیس جمهوری وابوشریف. آیت‌اللهی و رضا زادگان به منطقه میآیند و با سران عشایر مذاکره میکنند تا از طریق مذاکره مسائل حل و فصل شود در این مذاکرات تصمیم گرفته میشود که سپاه تنها در کوار مستقر شود لیکن با مخالفت مردم کوار و از جمله سپاه روبرو شد. و مردم کوار با تظاهراتی خواستار ادامه فعالیت سپاه در منطقه میشوند.

فرمانده عملیات سپاه شیراز اضافه کرد بنا به تصمیمات اتخاذ شده از سوی نمایندگان اعزامی از تهران پاکسازی راه کوار ـ فیروزآباد به یگانهائی از ژاندارمری و ارتش سپرده میشود. که ما با این عمل مخالفت کردیم و اعلام کردیم که در آینده از این عمل سوء استفاده خواهد شد. بهر صورت روز دوشنبه ۵۹/۳/۲۶ یگانهای ژاندارمری بهمراه استاندار و آیت‌الله ربانی شیرازی به طرف فیروزآباد حرکت میکند و مهاجمین سنگرهای خود را بدین ترتیب تخلیه میکنند. و یگانهای ژاندارمری در مواضع آنها مستقر میشوند. و عصر روز دوشنبه در اجتماع بزرگی که از طرف مردم فیروزآباد تشکیل شده بود استاندار و آیت‌الله ربانی شیرازی به سخنرانی پرداختند و از مردم فیروزآباد خواستند که آرامش خود را حفظ کنند و در جهت تداوم انقلاب و حفظ دستاوردهای انقلاب حرکت کنند.

هاشم ستوده فرمانده عملیات سپاه شیراز درمورد طرفهای درگیر گفت: خانها و عوامل فئودالها و فرصت‌طلبها و دکتر عبداللهخان، فریدون خان، داریوش خان، جلال و تیمور از رهبران افراد مسلح بودند. درگیریها ظاهرا" با استقرار یگانهای ژاندارمری در نقاط حساس جاده کوار ـ فیروزآباد و استقرار پاسداران در ۱۵ کیلومتری فیروزآباد، فراشبند خاتمه‌یافته‌است. لیکن برای بررسی علل درگیریهای فیروزآباد و ریشه‌های آن می‌پردازیم اول به اوضاع جغرافیای شهر فیروزآباد:

اوضاع جغرافیائی، اجتماعی وسیاسی

فیروزآباد را کوههای بلندی از چهار سو فرا گرفته است. نزدیکترین راه به فیروزآباد راه شیراز ـ فیروزآباد است که از شهر کوار میگذرد. راه شیراز ـ فیروزآباد تا کوار ـ اسفالته لیکن از کوار تافیروزآباد از میان تنگه‌های بسیاری میگذرد. و محل عبور و مرور طوایف قشقائی بخصوص ترکان قشقائی میباشد.

در کوهستانها درختان جنگلی هم دیده میشود. البته نه شبیه جنگلهای شمال کشور درختان صبور و سخت از نوع درخت بادام کوهی آب وهوای فیروزآباد نسبتا" ملایم است فیروزآباد در حدود ۵۰ هزار نفر جمعیت دارد. جمعیت فیروزآباد را، فیروزآبادیها که فارسی صحبت میکنند و ترکان قشقائی و طوایف دیگر تشکیل میدهند. طوایف قشقائی هم به زبان ترکی صحبت میکنند و هم‌بزبان فارسی. انواع درختان از قبیل کاج، سرو، چنار، نارنج، انجیر، سیب در این شهر وجود دارد. خیابانها اسفالت کرده وتمیز است. ترافیک اصلا" وجود ندارد. گفتنی است که در این شهر تنها ۸ تاکسی وجود دارد حالا بهتر میتوانید وسعت شهر را دریابید. در فیروزآباد پارکی هم هست بنام پارک "کلاه فرنگی" این پارک قبلا" از باغهای بزرگ ناصرخان بوده است که رژیم سابق آنرا تبدیل به پارک کرده است. زمینهای کشاورزی فیروزآباد مستعد و قابل توسعه برای انواع محصولات کشاورزی میباشد.

شهر فیروزآباد که بایستی بدان به‌حق شهر خانها گفت: از جو سیاسی و اجتماعی یکدستی برخوردار نیست. لیکن اکثریت مردم فیروزآباد پیرو جمهوری اسلامی و در خط امام خمینی قرار دارند. گروههای چپ و چپ‌نما در این شهر اصلا" فعالیتی ندارند. لیکن سازمان مجاهدین خلق در این شهر فعالیت کمی دارد و نشریه‌های مجاهد در شهر و در دست جوانها به چشم میخورد. خانها در شهر پایگاه بسیار کمی دارند. یکی از شهروندان فیروزآبادی میگفت پس از آنکه ناصرخان به فیروزآباد باز گشت، در میدان شهر برای مردم سخنرانی کرد و گفت به من خان نگوئید. من خان نیستم. لیکن پس از مدتی ایشان به ایذاء و آزار مخالفان خود پرداخت و در جریان انتخابات درگیریهای بین گروهها شدیدتر شد. ناصرخان قبل از درگیریها حاکمیت مطلق بر شهر پیدا کرده بود. بطوریکه بگفته اهالی شهر جو شهر تقریبا" در حالت اختناق قرار گرفته بود، و کسی را یارای مخالفت با خان نبود. طوریکه علنا" مخالفین را بازداشت و تحت بازجویی قرار میدادند. فرمانده سپاه فیروزآباد بما گفت در روز ۱۵ خرداد امسال قرار بود ناصرخان ترتیب رژه مسلحانه در شهر فیروزآباد را بدهد که ما با چاپ اعلامیه شدیدا" اخطار کردیم که اگر هر گروهی بخواهد مسلحانه در شهر تظاهرات براه اندازد با اقدام قاطعانه سپاه روبرو خواهد شد. و بدین ترتیب رژه مسلحانه ناصرخان بهم خورد. در گفتگوهای مفصلی که با مردم فیروزآباد داشتیم آنها از استقرار سپاه در فیروزآباد بسیار مسرور و خوشحال بودند و میگفتند پس از استقرار سپاه در شهر امنیت خاطر به مردم باز گشت چرا که شهربانی و ژاندارمری و دادگاه در شهر فیروزآباد مستقیما" زیر نفوذ خانها قرار داشته و تنها ارگانی که میتوانست خارج از نفوذ عوامل محلی تصمیم بگیرد سپاه بود. مردم میگفتند در شهر فیروزآباد دادگاه انقلاب وجود ندارد و ضدانقلابیون براحتی مشغول فعالیت هستند. خلاصه آنکه برخلاف تبلیغات گسترده‌ای‌که در خارج از استان فارس وجود دارد خانها چندان پایگاهی بخصوص درمیان مردم شهرهای فارس ندارند. در و دیوار شهر را شعارهایی علیه خانها پر کرده است. گفتنی است که اکثر اهالی شهر مسلح بوده و از انواع سلاحها خرید و فروش میشده است. یک شهروند کواری به خبرنگار اعزامی ما گفت: در کوار براحتی سلاح از قبیل برنو، کلاشینکف، ژ۳ خرید و فروش میشد، لیکن پس از استقرار سپاه قاچاقچیان سلاح منطقه را ترک کرده‌اند.

در اینجا ذکر این نکته حائز اهمیت بسیار است که از دیرباز اختلافات دیرینه‌ای مابین شهرنشینان و روستائیان از یکطرف و طوایف قشقائی بر سر چرای دام بوده است. بطور کلی باید گفت که در فلات ایران ۴ میلیون نفر بصورت عشایری زندگی میکنند که از هرگونه امکانات آموزشی ـ بهداشتی و اقتصادی محرومند. عشایر تنها تولیدکننده هستند وچنانچه دولت بتواند با برنامه‌ریزی منظمی در خرید و فروش دام، واکسینه کردن دامها و سایر احتیاجات به آنها کمک کند، میتواند نتایج بسیار ثمربخشی در امر تولید دام و افزایش آن داشته باشند.

در استان فارس و در قسمتهایی از استان اصفهان و بوشهر طوایف قشقائی به‌دامداری مشغولند که دراین استان ییلاق و قشلاق میکنند.

برای اینکه بتوانیم دیدگاه بهتری نسبت به اوضاع ودرگیریهای فیروزآباد داشته باشیم با افراد گوناگون مصاحبه‌هایی کرده‌ایم، ازجمله با آیت‌الله عبدالحسین دستغیب امام‌جمعه شیراز، فرمانده سپاه‌شیراز و فیروزآباد، جلال و تیمور دوتن از سران عشایر قشقایی در منطقه بایگون و همسر ناصرخان.

گفتگو با آیت‌الله دستغیب

حضرت آیت‌الله دستغیب در مورد حوادث اخیر فیروزآباد گفت: بنده تحقیقا" نمیدانم لیکن آنچه را که شنیده شده یک عده‌ای هستند مسلح و راه بر مسلمین بسته‌اند و چنانچه مکرر خبر آورده‌اند مزاحم مردم هستند. دزدی میکنند، اموال مردم را میبرند بنظر من اینها مفسدند و آنچه را که راجع به خسرو ذکر میکنند درست نیست بلکه بهانه است. مگرنه خسرو اعلام کرد که متفرق شوند پس معلوم میشود که اینها مغرض هستند وظیفه دولت اسلام است که این فساد را بردارد و تامین کند امنیت را.

نظر معاون فرمانده شیراز پیرامون حوادث فارس

و اما در مصاحبه‌ای که با معاون فرمانده سپاه شیراز داشتیم، وی گفت: ما قبلا" گزارشاتی در زمینه فعالیتهای این گروهها به دولت دادیم لیکن دولت به گزارشات ما توجهی نکرد. ما در آغاز میتوانستیم براحتی با این مشکل برخورد کنیم. دولت دست و بال سپاه را بست. و از دخالت موثر ارتش و ژاندارمری‌هم جلوگیری‌کرد.

وی گفت: ناصرخان و خسروخان ادعا میکنند که اینها عوامل آنها نیستند، پس دیگر فرصت‌دادن به این گروهها چه نتیجه‌ای میتواند داشته باشد.

وی در ادامه گفت: بیشتر عشایر از سپاه حمایت میکنند لیکن خانها و عوامل فئودالها که منافع خود را از دست داده‌اند و پایگاهی نیز در میان مردم ندارند میخواهند با این نوع درگیریها جای پای خود را محکم کنند. وی گفت: خانها گروهی از روستائیان را بزور مسلح کرده و به سنگر فرستاده بودند.

بازدید ازسپاه فیروزآباد

برای اینکه بیشتر با نظرات افراد سپاهی آشنا شویم به بازدید از سپاه فیروزآباد رفتم.

سپاه پاسداران انقلاب اسلامی فیروزآباد در تاریخ ۵۹/۳/۷ در ساختمان شیر و خورشید سرخ که منحل شده است استقرار یافته است. اطراف ساختمان سپاه سنگربندی شده و پاسداران در گوشه و کنار به پاسداری مشغولند. دکتر آئین فرمانده سپاه فیروزآباد در گفتگوئی که با وی ترتیب دادیم گفت: پس از استقرار سپاه در فیروزآباد آرامش و اطمینان به شهر باز گشت لیکن عوامل خانها و فئودالها و فرصت‌طلبان به‌مخالفت با سپاه پرداختند و شعار اخراج سپاه از شهر را مطرح ساختند. نامبرده گفت چنانچه سپاه در شهر استقرار نیافته بود شهر از طرف عناصر مسلح مهاجم به آتش و خون کشیده میشد. مردم فیروزآباد بی‌دریغ با تظاهرات پشتیبانی خود را از سپاه اعلام داشته‌اند افراد سپاه را افراد محلی و اعزامی از استان تشکیل میدهند. فرمانده سپاه دکتر آئین اضافه کرد ما در جهت خط امام و مستضعفین حرکت میکنیم. وی از مذاکرات نماینده دولت با روسای عشایر انتقاد کرد. وی گفت: ما منتظر چنین درگیریهائی هستیم و مطمئنیم چنین حوادثی خواه‌وناخواه رخ خواهد داد.

دکتر آئین در مورد فعالیت گروههای چپ گفت:

گروههای چپ تاکنون در این حوادث دیده‌نشده‌اند لیکن احتمال دارد از جو ایجاد شده بخواهند بسود خود بهره‌برداری کنند. دکتر آئین که در صحبت با ما بشدت اندوهگین شده بود لباس پاسدار داد و گفت این است نتیجه اعمال جنایتکارانه مهاجمین. دکتر آئین گفت ما مصمم هستیم که براهی که در پیشرو داریم ادامه دهیم. و مهاجمین را از هر گروه و دسته‌ای که باشند سرکوب کنیم. دکترآئین گفت شهر فیروزآباد شدیدا" احتیاج بیک حاکم شرع دارد. چراکه هنوز در این‌شهر ضدانقلابیون براحتی رفت‌وآمد میکنند و کسی هم مانع کار آنها نیست. دکتر آئین در پایان به ما گفت:

ماازدولت‌انتظار کمک و یاری داریم و امیدواریم به خواستهای ما هم توجه شود. وی گفت خانها با چسباندن عکس امام بر روی سینه خود وانمود می‌کنند که طرفدار امام هستند و مبارزات خانها در گذشته شاید اینطور در ذهن بعضی‌ها تداعی کند که اینها ضد رژیم بوده‌اند. درصورتیکه واقعیت غیر از این است. آنهابخاطر منافع خود در شتیز با رژیم بودند نه بخاطر ماهیت‌ضد خلقی رژیم.

دکتر آئین گفت دولت ۲۶قبضه برنو در اختیار ناصرخان قرار داده با یک تلفن مستقیم که‌در فیروزآباد استثناء است. و همین عوامل خانها شعار میدادند که حزب فقط حزب‌الله رهبر فقط روح‌الله. ما با پاسداران دشمنیم چرا که همین‌ها بودند که در کردستان فاجعه آفریدند؟! دکتر آئین گفت: عوامل مسلح از انواع سلاحها سبک برخوردارند و به شبکه ارتباطی بی‌سیم هم مجهز هستند. لیکن چون در افراد آنها ایمان کافی وجود ندارد براحتی می‌توان آنها را از سرراه برداشت. وی گفت پاسداران ما توانسته‌اند تنها با دادن ۲ شهید تنگه تنگاب را که از موقعیت سوق‌الجیشی مهمی برخوردار بود از چنگ‌مهاجمین خارج کنند.

همسر ناصرخان چه گفت؟

برای اینکه نظرات گروه مخالف را نیز بدانیم، به خانه ناصرخان رفتیم. به باغ بزرگی که در انتهای یکی‌ازخیابانهای‌سرسبز فیروزآباد قرار دارد رفتیم. در اطراف باغ چادرهایی از طوایف قشقایی برپاست. باغ درب آهنی بزرگی داشت به‌درون باغ رفتیم و از مستخدم دم‌درب سراغ ناصرخان را گرفتیم.

وی گفت: ناصرخان به سرحد رفته است. سئوال کردم کدام سرحد گفت آنرا دیگر نمی‌دانم. وی آنگاه گفت همسر ناصرخان هست و می‌توانید با او صحبت کنید.

به سراغ او رفتیم در خانه تنها باخواهرش‌نشسته بود. چندتا قشقائی هم آنجا بودند از همسرناصرخان پرسیدم ناصرخان کجا هستند نامبرده به ما گفت نمی‌دانم. مدت ۲۰روزی است‌که اینجا نیامده‌اند (پس از حادثه دستگیری خسروقشقائی)

نامبرده در مورد علت درگیریهای اخیر فیروزآباد گفت: قشقائی‌ها تاکنون خیانتی نکرده‌اند. از اصفهان تا بندرعباس ملک ما بود. ناصرخان‌دراولین نطقی که در شاه‌چراغ‌کرد به‌یکرعیت چیزی گفت: مال و ملکمان را خوردند با اینحال از ما جز مهربانی چه دیدند. مگر ما چه کرده بودیم؟ ناصرخان‌همان‌روز اول گفت من خان نیستم. این ظلم‌بود؟ انصافا بگوئید که‌آیا ما قصد ظلم داشتیم؟ خسروخان می‌خواست وکیل بشود و آنها به رعیتها گفتند که به خسرو رای ندهید هرکس به خسروخان رای‌دهد بجهنم می‌رود.

همسر ناصرخان در مورد خلع‌سلاح عشایر گفت: مگر آقای خمینی نگفتند یکدست تفنگ‌باشد و یکدست‌قرآن. حالا چرا میخواهند تفنگ‌ها را بگیرند.

وی ادامه داد

ما در زمان پهلوی ۲۵ ـ ۳۰ سال آواره و سرگردان بودیم وقتی رژیم سقوط کرد ناصرخان و خسروخان به حضور امام رسیدند و به‌امام اطمینان دادندکه در راه اطاعت از امام گام برمی‌دارند. این بود که خسرو و ناصر جز اطاعت از فرمان امام کاری نمی‌کردند. لیکن قشقایی‌ها می‌آمدند و می‌گفتند ما که از کردستان دست‌کمی نداریم لیکن ناصرخان و خسروخان می‌گفتند ما برخلاف امام یک ذره هم گام برنخواهیم داشت. لیکن پس از یکسال خوانین اظهار میکردند که شما ما را بدبخت کردید. و وقتی دیدند که خسروخان را با تمام آن‌حمایت‌ها، زندانی میکنند سران قشقایی گفتند، دیگر ما صبر نمی‌کنیم. همسر ناصرخان گفت اصلا قشقایی‌ها به حرف ما نیستند آنها خودشان عمل میکنند.

همسر ناصرخان در مورد دکتر عبداللهخان که گفته میشود رهبری افراد مسلح را بعهده دارد گفت: او تازه ازخارج به ایران بازگشته بود دکتر عبدالله می‌خواست که در فیروزآباد بیمارستان درست کند. چند تلگرام هم به حضور امام فرستادیم. لیکن پس از جریانات‌اخیر و ارسال جاش از اینجا رفت به کوهها. وی گفت: هیچکس نمی‌خواست این وضع پیش‌آید ما هم هیچ کاری نکرده‌ایم و نمی‌دانیم چرا اینطوری شده است. وی در مورد علت راهبندانها گفت: جاده‌ها را خود پاسدارها بسته بودند. قشقایی‌ها هیچ نمی‌گفتند. آنها می‌خواهند قضایا با مسالمت حل شود.

همسر ناصرخان در مورد تحویل ۲۶ برنو توسط دولت به ناصرخان گفت: درست است دولت۲۶ برنو به ناصرخان داد و ناصرخان هم آنها را به قشقائی‌ها داد.

وی در مورد جلال‌وتیمور دو تن از سران عشایر گورکانی قشقایی گفت: آنها درگذشته یاغی بودند ووقتی ما به ایران آمدیم آنها دیگر یاغی نبودند آنها به حرف ما گوش نمی‌دهند و کار خودشان را می‌کنند. همسر ناصرخان در ادامه گفت: اگر وضع به این ترتیب ادامه یابد ما نیز متواری خواهیم شد. آنها (پاسداران) افراد ما را میگیرند، بازداشت‌میکنند. اگر یک قمه پیدا کنند می‌گویندانها تجهیزات نظامی است. قشقایی‌ها می‌گفتند که ما پاسدار نمی‌خواهیم اگر پاسدارها به اینجابیایند اینجا را مثل کردستان می‌کنند همین پاسدارها چندتا دهاتی را که از مقابل پاسدارخانه میگذرند تنها به این اتهام که چرا ایست داده‌اند و آنها توجهی نکرده‌اند به مسلسل می‌بندند و ۴ تا ۵ نفر از آنها را می‌کشند.

همسر ناصرخان گفت: ما را متهم میکنند که ما فئودال هستیم آخر شما ملاحظه کنید در خانه ما چی هست. جز چندتا مبل و ۲تکه فرش این مبلها را هم ژاندارمری داده است و یک تلفن مستقیم.

آن دوره که ما بدبخت بودیم حالا هم که فکر میکردیم اوضاع بهتری داشته باشیم، بدتر. در دوره طاغوت آنجوروحالا هم که خسروخان سرازسیا درآورده است.

خسروخان با بدبختی زندگی میکرد اگر ما عضو سیا بودیم اگر خسرو عضو سیا بود پس چرا این قدر ما بدبختیم چرا هیچی نداریم. ما هم باید کاخ می‌داشتیم. از همسر ناصرخان سئوال شدگفته میشود که ساواک برای خانواده شما مقرری می‌فرستاده است آیا این صحت دارد گفت: حالا اگر دولت یک چیزی میداد یک وقتی ۱۰ هزار تومان پول میداد خیلی کار کرده است؟ من خبر ندارم اگر هم میدادند از اموال خودمان بوده است.

وی در پایان گفت قشقائی‌ها گویا در هر دوره‌ایی باید بدبخت باشند. و از هرگونه امکاناتی محروم در رژیم گذشته چه زندان‌ها رفتیم وحالا هم چه اتهام‌هایی که به ما زده نمی‌شود.

دیدار با ۲ تن ازسران عشایر قشقائی

برای دیدار وگفتگو با دوتن از سران عشایر گورکانی به روستای بایگون در اطراف فیروزآباد (۱۰کیلومتری) رفتم. روستای بایگون روستایی است با چند هزار جمعیت. این روستا ازهمه امکانات محروم هست. نه حمام بهداشتی، نه آب بهداشتی، در این روستا از روستائیان خانه تیمور وجلال را پرسوجو کردیم.

یک کوچه‌ایی به ما نشان دادند آنها به جلال‌گفته بودند که خبرنگاری به دیدن شما می‌آید به درب خانه راهنمایی کردند. به خانه وارد شدیم. خانه بزرگی بود. چند تا ماشین جیپ تفنگی‌چی‌هایی که مسلح به برنو وتفنگ ژ ـ ۳ بودند. قطارهای فشنگ را به دور کمر بسته و آماده‌بودند. جلال در وسط نشسته بود. وپس از خوش‌آمدگویی باما به گفتگو نشست. گفتنی است که پس از چند لحظه تیمور نیز به این جمع اضافه شد. جلال گورکانی گفت: علیه ما آتش‌افروزی میکنند. رئیس جهاد سازندگی فیروزآباد منوچهر صدری دائما" علیه ما اعلامیه چاپ میکند.

در این لحظه تیمور گفت: ماپشتیبان اسلام هستیم. در جریان پاوه ما ۶۰۰ نفر مسلح کردیم و به فیروزآباد برای اعزام به کردستان فرستادیم که موافقت نشد. تیمور گورکانی که یکی از سران عشایر قشقایی منطقه بایگون است گفت: اولین تظاهرات مسلحانه را ما در زمان شاه مخلوع در فیروزآباد ترتیب دادیم در حالیکه هیچ کس در آن زمان جرائت نمی‌کرد چنین کاری بکند.

وی در مورد درگیریهای اخیر گفت پاسداران چون اکثرا" محلی هستند روی اغراض شخصی دست به اختلافات می‌زنند، در این یک سال که در فیروزآباد پاسدار نبودنه یکنفر کشته شد ونه یک دهی به غارت رفت. ما حاضریم با همین تفنگ‌هابدون حقوق برای مملکت پاسداری کنیم. ما تعهد می‌دهیم به نماینده امام چنانچه پاسداران از فیروزآباد بروند کوچکترین درگیری در این منطقه رخ ندهد. ما از شیراز تا فیروزآباد را تضمین می‌کنیم. و هرضدانقلابی را چه راستی وچه چپی سرکوب خواهیم کرد.

تیمور در مورد خلع سلاح عشایر گفت: اگر پاسدارها بخواهند ما راخلع سلاح کنند مقاومت می‌کنیم چرا که امام فرمودند که مسلح باشیم و مسلح هم شده‌ایم. و اگر کسی بخواهد ما راخلع سلاح کند ما او را ضدانقلاب قلمداد می‌کنیم.

اما اگر امام چنانچه صریحا" بخواهند ما سلاحها را تحویل نماینده امام خواهیم داد لیکن بایستی امنیت ما هم حفظ شود. ما این سلاحها را برای کوبیدن دشمن خارجی بدوش گرفته‌ایم. ما جان برکف آماده دفاع از کشور و جمهوری اسلامی ایران هستیم. از خواسته‌های عمده ما این است که ما به آزادی حمل سلاح کنیم و معتقدیم که باید امنیت مناطق عشایری در دست خود عشایر باشد و همچنین دولت امکانات بیشتر و بهتری را در اختیار ما قرار دهد.

جلال گورکانی در دنباله سخنان تیمور گفت: ما در گذشته و در زمان رضاخان پدرم مبارزه میکرد وپس از آن نیز در زمان سلطنت محمدرضا ما مبارزه کرده‌ایم. جلال گفت: در زمانیکه ملت برای گرفتن پادگانها قیام کرد ایل گورکان نیز پاسگاه باجون را محاصره کرد. لیکن باوساطت سیدعلی محمد دستغیب ازخلع سلاح پاسگاه صرف نظر کردیم. وی گفت مخالفین ما یک عده اوباش هستند که دائما" برای ما تبلیغ میکنند

عشایر گورکانی در نامه‌ایی که به من دادند خواستار اعزام نماینده مخصوص از سوی امام وبنی‌صدر برای رسیدگی به وضع خود شدند.

تیمور وجلال اتهام راهبندان را از خود سلب کردند و گفتند که افراد ما در این درگیریها دخالت نداشته‌اند. لیکن فرمانده سپاه فیروزآباد دکتر آئین بشدت سخنان تیمور وجلال را تکذیب کرد وگفت این دوتن ازسران عشایر گورکانی‌هستند ومسببین اصلی راه‌بندانهای جاده‌ها بخصوص جاده فیروزآباد فراشبند هستند.

نامبرده افزود: سپاهیان ما تیمور وجلال را در سنگر دیده‌اند. وی از گذشته تیمور وجلال‌گفت آنها درگذشته صدها موارد جنایت و خیانت داشته‌اند و شهربانی فیروزآباد را خلع سلاح، پاسگاه باجون را محاصره کرده‌اند که در این درگیریها نیز چندین تن را شهید کرده‌اند.

نظر نماینده اعزامی رئیس جمهور به فارس

در گفتگویی که با دکتر آیت‌الهی نماینده اعزامی رئیس جمهور به استان فارس پیرامون درگیریهای اخیر فیروزآباد داشتیم وی گفت: من به اتفاق آقای رضا زادگان نماینده سپاه پاسداران به کوار فارس رفتیم تا به درگیریها خاتمه دهیم.

آیت‌الهی گفت: سپاه پاسداران درکوار مستقر شده بود و قصد ایجاد درگیری داشت. افراد سپاهی ادعا میکردند که اینها عشایر نیستند بلکه اینها یک عده راهزن ودزد هستند.

آیت‌الهی ادامه داد ما که در کوار بودیم مردم شهر جمع شدند وگفتند ما نخواهیم گذاشت تنها بطرف فیروزآباد بروید مگر اینکه ۲ نماینده بفرستید وتا با آنها (عشایر) صحبت کنید. سپاه با این عمل مخالفت میکرد.

در این‌میان دکتر سرهنگ دستغیب گفت من خواهم رفت و با آنها صحبت خواهم نمود وبدون اینکه درگیری ایجاد شود مواضع آنها را تخلیه خواهیم کرد. بعد دکتر دستغیب به همراه رضازادگان به تنگه هلاله رفتند وبا فریدون قشقائی گفتگو کردند. وقرار شد ۲ نفر نماینده از سوی آنها به کوار بیایند وما برای اینکه این کار را بکنیم.

در صفحه ۱۴

کشاورزی

دکتر عباس شیبانی وزیر کشاورزی:

سال گذشته ما محصولی از خارج وارد نکردیم و خوشبختانه هیچگونه کمبودی در بازار ایجاد نشد

تاکنون مبلغ دو میلیارد تومان برای گوشت سوبسید پرداخت شده‌است

بمحض خرید ماشینهای سردخانه دار بسرعت درسراسر ایران گوشت بیک قیمت عرضه میشود

عصر دیروز دکتر عباس شیبانی وزیر کشاورزی و عمران روستائی باتفاق دکتر عباسعلی زالی قائم‌مقام وزیر و معاونت امور جنگل و هادی مؤتمنی مدیرعامل سازمان مرکزی تعاون روستائی در یک کنفرانس مطبوعاتی که در این وزارتخانه تشکیل شد، شرکت کرد و به سئوالات خبرنگاران پاسخ گفت وی ابتدا به خرید محصولات کشاورزی از زارعین و تولیدکنندگان اشاره کرد و گفت:

در سال گذشته جهت خرید محصولات کشاورزی با همکاری سازمان تعاون روستائی سعی کردیم که محصولات را با قیمت‌های مناسب که براساس ضوابطی مشخص تعیین شده بود از کشاورزان خریداری نمائیم البته برای حمایت از کشاورزان حتی محصولاتی هم نظیر مرکبات که در حال فاسدشدن بود و بازاری برای فروش نداشت از آنها خریداری کردیم بطوریکه وزارت بازرگانی حاضر به تحویل آنها نبود البته در مورد مرکبات دولت تضمینی در قبال خرید همه محصولات از کشاورزان را نداشت البته در سال گذشته ما محصولی از خارج وارد نکردیم و فقط تولیدات داخلی را به بازار عرضه کردیم و خوشبختانه هیچگونه کمبودی نیز در بازار ایجاد نشد.

وزیرکشاورزی سپس در مورد قیمت گندم گفت که تعیین قیمت گندم در اختیار ما نیست زیرا قیمت‌ها دارای میزان و روشی است که شورای عالی اقتصاد آنرا تعیین میکند و اگر بنا باشد که سطح قیمت‌ها را بالا ببرند طبعا بدنبال آن تورم افزایش پیدا خواهد کرد و کشاورز نه تنها سودی نخواهد برد بلکه دراثر افزایش قیمت سایر اجناس متضرر نیز خواهد شد. البته به شورای عالی اقتصاد پیشنهاد کردیم که ترتیبی دهند تا میزان قیمت خرید گندم از زارعین را افزایش دهیم لیکن موافقت نشد و در نتیجه با کوششهای خود توانستیم ترتیبی دهیم که قیمت هرکیلو گندم را ۲ ریال به منظور تشویق زارعین و کمک به آنها جهت خرید کود و بذر و... افزایش دهیم و به ۲۰ ریال برسانیم. البته این قیمت در بعضی از نقاط پائین‌تر از قیمت بازار است. البته هدف ما اینست که کشاورز بتواند محصولاتش را به قیمت بیشتری بفروشد و اصراری در این نیست که حتماً وزارت کشاورزی محصولات آنها را خریداری نماید.

اگر قیمت خرید گندم را بطور ناگهانی افزایش دهیم قیمت سایر اجناس نیز به همان نسبت افزایش خواهد یافت و تورم بیشتر میشود

وزیر کشاورزی در سخنان خود اظهار داشت که ما در حال حاضر به حد کافی در انبارها گندم موجود داریم و بنا بگفته دکتر صدر، وزیر بازرگانی ما تا سال ۶۱ تامین هستیم و هیچگونه نگرانی از جهت کمبود گندم نداریم. و برای جلوگیری از اعمال ضد انقلاب مبنی بر خرید گندم از زارعین و معدوم کردن آنها به کلیه استانداریها اعلام شد که گندمهای خریده شده از کشاورزان را کنترل نمایند که به چه مصرفی میرسد و گفتیم که نقل و انتقال گندم بدون موافقت استاندار انجام نگیرد. امید است که با این اقدامات بتوانیم کمکی به کشاورزان کرده باشیم.

وزیر کشاورزی گفت: ما گندم را با قیمت محدودی میتوانیم از زارعین خریداری کنیم زیرا اولا قیمت گندم‌هائی را که از خارج خریداری میکنیم در سطح پائین‌تری از قیمت خرید تولیدات داخلی است و از طرفی، اگر قیمت خرید گندم را بطور ناگهانی افزایش دهیم طبعا تورم بالا رفته و قیمت سایر اجناس نیز به همان نسبت افزایش خواهد یافت لذا ما برآنیم که قیمت اجناس را متعادل کنیم به همین دلیل با کمک شهرداری میدانهایی را جهت عرضه محصولات به بازار، بدون دخالت واسطه ایجاد کردیم و اگر چه این قبیل برنامه‌ها باید بطور درازمدت صورت گیرد لیکن در عین حال تاکنون توانسته‌ایم محصولات را باقیمت کمتری دراختیار مصرف‌کنندگان قرار دهیم. شیبانی گفت با توجه به کوتاهی مدت اگر انتظار داشته باشیم که بتوانیم تمامی مشکلات را رفع کنیم زیاده‌طلبی است.

دکتر شیبانی آنگاه ضمن اشاره به نحوه توزیع گوشت در شهرها و قیمت آن گفت که ما مدتها است که آماده‌ایم تا گوشت را در سراسر ایران به یک قیمت عرضه کنیم ولیکن بدلیل نداشتن ماشینهای دارای سردخانه به تعداد کافی، نتوانسته‌ایم هم‌اکنون نیز درصدد تهیه و خرید ماشینهای دارای سردخانه میباشیم و به محض خرید این نوع ماشینها بسرعت گوشت را در سراسر ایران به یک قیمت عرضه میکنیم ومشکل گرانی گوشت را مرتفع مینمائیم. وی گفت که تابحال مبلغ ۲ میلیارد تومان برای گوشت‌های سرد از سوی دولت سوبسید پرداخت شده است و اگر اینک نیز دولت بخواهد بابت گوشت سوبسید پرداخت کند این مبلغ به ۱۲ میلیارد تومان بالغ خواهد شد. و لذا عادلانه نیست که دولت در شهرهای بزرگ سوبسید پرداخت نماید ولی روستانشینان گوشت را با مبلغ هرکیلو ۸۰ تومان تهیه نمایند و لذا اگر بتوانیم قیمت گوشت را در سراسر کشور یکسان نمائیم هرکیلوی گوشت حدود ۳۵۰ ریال در تمام نقاط خواهد بود. از طرفی چون ما درصدد توسعه دامداری کشور میباشیم اگر چه گوشت را از خارج میتوانیم با قیمت کمتری خریداری نمائیم لیکن کار درستی نیست.

پس از آن هادی مؤتمنی مدیرعامل سازمان مرکزی تعاون روستائی، در زمینه خرید تولیدات کشاورزان گفت ابتدا باید بگویم که وزارت کشاورزی تضمین خرید فقط ۹ قلم از محصولات اساسی و بنیادی را که قابل نگهداری نیز میباشند، کرده است که عبارتند از برنج، انواع حبوبات، سیب‌زمینی، پیاز، وُش پنبه، مرکبات، سیب درختی، خرما و گندم. وی افزود اجناسی را که دولت تضمین خرید آنها را داده است به هر مقدار که باشند دولت خریداری خواهد کرد ولی در طول سال گذشته که برنامه تضمین شده را انجام دادیم حتی به رقم پیش‌بینی شده خود هم نرسیدیم زیرا کشاورزان زمانی محصولات خود را به دولت میفروشند که بازار خوب نبوده و خریداری نداشته باشد.

بطور مثال اکنون سیب‌زمینی هرکیلو ۲۵ ریال در بازار خریداری میشود ولی قیمت تضمینی وزارت کشاورزی ۱۷ ریال است لذا تا وقتی که هرکیلوی آن ۲۵ ریال خریدار دارد زارعین به دولت نخواهند فروخت ولی وقتی قیمت سقوط کرد و بازار اشباع شد و خریداری نبود آن‌وقت قیمت‌ها نزول میکند و وظیفه دولت جلوگیری از صعود قیمتها است لذا دولت هنگامی وارد بازار میشود که قیمت در حال نزول بوده و بازار آزاد، خریداری نداشته باشد و وقتی که قیمت بالا رفت ما کشاورز را آزاد میگذاریم که قیمتی بالاتر از قیمت تضمینی بفروشد و اما برنامه‌ای که برای خرید تضمینی گذاشته‌ایم عبارت است از هشتاد هزار تن برنج، بیست هزارتن حبوبات، ۷۵۰۰۰ تن سیب‌زمینی، ۷۵۰۰۰ تن پیاز، وش پنبه ۲۵۰۰۰ تن، مرکبات ۱۲۰۰۰۰ تن، سیب درختی ۵۰۰۰۰ تن، خرما ۱۱۰۰۰۰ تن و گندم یک‌میلیون و دویست هزار تن. البته باید تذکر دهم که این ارقامی را که ما تضمین کرده‌ایم رقم کل تولید ما نیست بطور مثال ما ۹۰۰ هزار تن تولید برنج داخلی داریم که فقط خرید یک دهم آنرا تضمین میکنیم و این به این خاطر است که وزارت کشاورزی به موقع وارد بازار بشود و از سقوط قیمتها جلوگیری کند و بقیه برنج در بازار آزاد به قیمت بهتر فروش برود و در این رابطه ما بیست میلیارد ریال اعتبار برای خرید هشت محصول اول درنظر گرفته‌ایم و ۲۷ میلیارد و ۶۰۰ میلیون ریال هم برای خرید گندم پیش‌بینی کرده‌ایم که درمجموع دولت و وزارت کشاورزی رقمی حدود ۴۷ میلیارد ریال برای خرید محصولات تضمینی تامین اعتبار کرده‌است.

مؤتمنی درقسمت دیگری از سخنان خود اظهارداشت: برای تعیین قیمت‌های فروش محصولات، کمیسیونی با شرکت افراد محلی، کشاورزان و متخصصین و کارشناسان تشکیل میدهیم و در این کمیسیون پس از تعیین قیمت تمام شده هر محصول در سال "درصدی" متعارف حدوداً بین ۱۰ تا ۱۵ درصد به آن اضافه میکنیم و قیمت فروش محصولات را بدین طریق تعیین میکنیم.

موتمنی آنگاه در مورد نحوه توزیع محصولات خریداری شده گفت که برای عرضه محصولات خریداری شده به‌مصرف‌کنندگان آنها را با ۲ ریال افزایش قیمت در ازای هرکیلوی آنها در اختیار شرکت‌های تعاونی قرار میدهیم.

آئین‌نامه اجرائی قانون خرید و فروش واحدهای مسکونی

تهران - وزیر مسکن: تا ابلاغ آئین‌نامه اجرائی قانون خرید و فروش واحدهای مسکونی آزاد است. محسن یحیوی وزیرمسکن و شهرسازی دیروز در تماسی با خبرگزاری پارس اعلام داشت: نظر به اینکه بعضی از دفاتر اسناد رسمی انجام معاملات مربوط به مسکن را موکول به کسب اجازه از وزارت مسکن و شهرسازی مینمایند. بدین‌وسیله اعلام میشود که تا ابلاغ آئیننامه اجرائی قانون خرید و فروش واحدهای مسکونی برای انجام معاملات مسکن نیازی به کسب مجوز از وزارت مسکن و شهرسازی نمیباشد.

بازدید مدیرعامل سازمان بنادر و کشتیرانی از مجتمع جدید بندرعباس

مهندس علی محمودی معاون وزارت راه و ترابری و مدیرعامل سازمان بنادر کشتیرانی برای بازدید از پیشرفتها و بررسی مشکلات مجتمع جدید بندرعباس در راس یک هیئت ده نفره امروز وارد این بندر شد در این سفر مدیرعامل سازمان بنادر و کشتیرانی دستور داد ۶۰ میلیون ریال از مانده بهای اراضی، خانه‌ها و نخلستانهای واقع در محدوده طرح مجتمع جدید بندرعباس به حدود ۱۰۰ نفر از مالکان این اراضی فورا پرداخت شود. بدین ترتیب حدود ۱۷۰ میلیون طلب مالکان این اراضی که برای طرح جدید بندرعباس خریداری شده بود به حدود ۱۶۰۰ نفر از مالکان آن پرداخت شد.

از سوی دیگر مدیرعامل سازمان بنادر کشتیرانی برای رفع موانعی که بر سر راه اتمام طرح مجتمع جدید بندرعباس وجود دارد با پروفسور "کاربی" رئیس کنسرسیوم ایتالیائی مجری این طرح عظیم که به همین منظور به ایران آمده است ملاقات و مذاکره کرد.

سمینار بررسی مسائل اقتصادی و علل افزایش قیمتها و راه حل آن

بسم‌الله‌الرحمن‌الرحیم

بازار باید اسلامی باشد نه چپاولگری (امام خمینی)

ملت قهرمان ایران گرانی بی‌حد و مرز و بی‌رویه، احتکارات، سوء استفاده‌های فرصت‌طلبان و ماده‌گرایان که نه بخدا و نه بخلق می‌اندیشند و فقط به‌اندوختن ثروت، ساختن کاخها و تفریح در کشورهای غربی فکر میکنند، شما امت قهرمان را که بیش از شصت هزار شهید داده‌اید در فشار اقتصادی قرار داده‌اند که نسبت به انقلابتان دلسرد شوید. در این موقع حساس برادران کارگر شما که در بازار تهران کارمیکنند و علل گرانی و احتکارات و سودجوئیها را میدانند و راه‌حل آنرا هم ارائه خواهند داد، از شما ملت قهرمان و صاحب‌نظران اقتصادی و مقامات مسئول وزارت‌دارائی و بازرگانی و برادران کارگر و انجمنهای اسلامی و شوراها و بازاریان مسئول اعم از فروشندگان کلی و جزئی و تجار وارد کننده و تولید کنندگان که در رابطه با مسائل زیر آگاهی دارند دعوت میشود در این سمینار که از تاریخ ۵۹/۴/۸ الی ۵۹/۴/۱۲ از ساعت ۷ بعد ازظهر شروع میشود (پنجشنبه جلسه از ساعت ۳ بعد از ظهر شروع خواهد شد) شرکت فعال نموده و نظریات و راه‌حلهای خود را ارائه دهند تا بتوانیم انشاءالله انقلاب اسلامی خود را به رهبری امام خمینی تحکیم بخشیده و امت قهرمان را از فشار اقتصادی فرصت‌طلبان و تورم بی‌رویه نجات دهیم.

مسائل مورد بررسی در سمینار:

۱ - علل گرانی و چگونگی افزایش قیمتها.

۲ - چه اجناسی وارد کشور میشود، چگونه قیمت گذاری شده، کدامیک تخریبی و کدامیک سازنده است.

۳ - چرا اجناس احتکار میشود، روش مبارزه با احتکارات چیست؟

۴ - واسطه کیست و نقش واسطه در افزایش قیمتها چیست؟

۵ - بررسی درآمد کشاورزان کارگران، بازاریان (فروشندگان کلی، جزئی، تجار) کلیه فروشندگان، رانندگان پزشکان، کارمندان و بررسی امکانات زندگی و قدرت خرید هر یک از آنها.

۶ - سیستم اقتصادی بازارهای ایران برچه پایه‌ای است، چه قانونی در بازار حکمفرماست چه عواقبی خواهد داشت.

۷ - چگونه میتوان اقتصاد اسلامی را در بازار پیاده کرد طرح کوتاه مدت برای ارزان کردن اجناس چیست؟

مکان - بازار تهران مسجد امام خمینی ضلع جنوب شرقی مسجد

فعالیتهای راه و ترابری درمحور کن - سنگان

سخنگوی وزارت راه و ترابری دیروز اعلام کرد عملیات راهسازی جاده اسفالته امامزاده داود به محورکن سنگان با اعتباری معادل ۵۵۰ میلیون ریال همچنان ادامه دارد و تاکنون چهل درصد از کارهای ساختمانی آن پایان یافته است.

طول جاده مذکور ۴۰ کیلومتر است که مقداری از آن به اتمام رسیده و حدود هفده کیلومتر دیگر دردست ساختمان است که بانظارت مستقیم مهندسان وزارت راه و ترابری انجام میگیرد و عرض جاده هشت‌متر میباشد که درطول آن یک‌پل بزرگ به روی رودخانه رندان بطول بیست‌متر ساخته شده و بعلت کوهستانی‌بودن جاده برای تسهیل در رفت‌وآمد در انتهای آن یک تونل ایجاد شده است.

از خراب‌آباد تا شهرک اندرمان

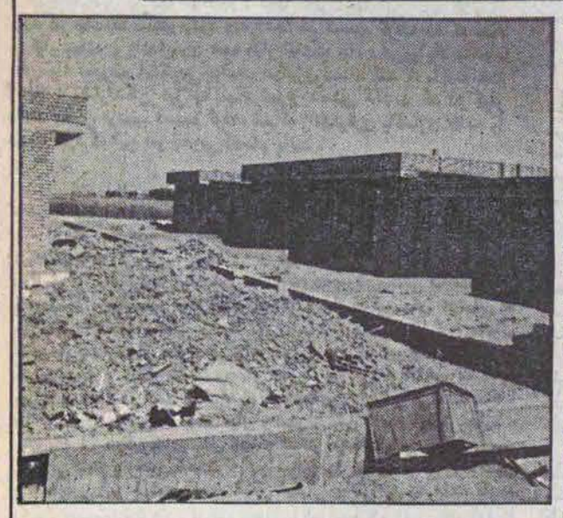

از میان آتش و خون و به بهای شهادت هزاران کشته و زخمی، نهادهای انقلابی ایران از جمله، بنیاد مسکن انقلاب اسلامی ایران شکوفا شدند تا بر زخمهای چندین ساله و بلکه چندین هزار ساله این مرز و بوم که کشور ما را خصوصاً دهات و شهرهای کوچکتر را به خرابه‌ای مبدل ساخته بود، مرهم التیام گذارند. بنیاد مسکن انقلاب اسلامی که بدنبال فرمان تاریخی امام در ۲۱ فروردین سال گذشته تاسیس گشت، باتمام مشکلات و فشاری که از جانب فئودالها و زمین‌خواران بزرگ بر پیکر نورس خود احساس میکرد، توانست درمدت کوتاهی هزاران نفر از هموطنان ما را در سراسر کشور صاحب خانه و آشیانه گرداند. یکی از مخروبه و زاغه‌ها که بتازگی بازسازی شده و بزودی آماده تحویل خواهد شد، ده امامزاده ابوالحسن (شهرک اندرمان) واقع در دو کیلومتری جاده یادآوران، جنوب و خارج از تهران قرار دارد. از اوایل خرداد ماه گذشته، قطعه زمین وسیعی به مساحت ۱۸ هزار متر مربع در جوار ده اندرمان که به گواهی عکسها مخروبه‌ای بیش نبود و از ده فقط نامی برآن بود توسط بنیاد مسکن انقلاب اسلامی و با نظارت مهندس ناظر فداکاری همچون آقای مهندس ناصر تجلی‌زاده، و کمک افراد بومی ده مزبور نقشه‌برداری شده آماده احداث بناهای جدید شد. در اجرای این طرح روزانه ۱۰ کارگر مشغول به کار شدند و کارمزد کارگران روی قیمت خانه محاسبه و در اختیار آنان قرار میگیرد که از این بابت نیز اجحافی به‌کسی نشود. کارهای ساختمانی این مسکونی‌ها با کمک ماشین‌آلات شهرداری انجام گردیده است. طرح کلی این شهرک شامل ۶۰ واحد مسکونی است که در جوار آن یک درمانگاه یک مدرسه، و یک مهد کودک میباشد. از این طرح تاکنون ۴۶ دستگاه مسکونی با بودجه بنیاد مسکن و یک باب مدرسه با بودجه وزارت آموزش و پرورش ساخته شده است. پلان هر مسکونی باین ترتیب است که ۱۵۰ متر مربع جهت مساحت کل زیر بنا در نظر گرفته شد که از این مقدار ۷۲ متر زیربنا و بقیه آن بصورت حیاط مشجر خواهد بود. مقدارمساحت زیربنا شامل اطاق خواب، اطاق پذیرائی، آشپزخانه، حمام و دستشوئی میباشد. در بازدیدی که از داخل ساختمانها داشتیم، مصالح و طرح مدرن این بناها به هیچ‌وجه قابل مقایسه با مخروبه‌های دوران محمدرضا شاهی (که مدعی تمدن بزرگ نیز بود) نمی‌باشد. در انتهای هر ردیف ساختمان یک فضای سبز، یک حوض کوچک و محوطه بازی جهت کودکان و اهالی ده در نظر گرفته شده تا بتوانند اوقات فراغت خود را درصحبت با آشنایان و در و همسایه بگذرانند. نظر باینکه اصولاً" شهرک اندرمان در منطقه نشت فاضل آب تهران قرار گرفته با حفر حتی یک متر میتوان به آب (آب آلوده) رسید ولی ایجاد هرگونه بنای نشیمنی را دچار اشکال میسازد، لذا علاوه بر اینکه جهت احداث زیرسازی مطمئن، منطقه ساختمانی بارتفاع یک متر خاک ریزی و کوبیده شده است، روی‌زمین، بتون شناور بطول ۶۰ متر، عرض ۸ متر و ضخامت ۴۰ سانتیمتر ریخته شده تا از نفوذ رطوبت به سطح خانه‌ها جلوگیری بعمل آید.

فاضل آب این شهرک در سیستم منبع مدرن (سبتیک تانک) خلاصه شده که از آب، جمع شده در این منبع جهت کود کشاورزی اهالی ده استفاده خواهد شد. اهالی ده پنجاه درصد کشاورز و پنجاه درصد کارگر کارخانجات اطراف بوده و از همه لحاظ نیازمند به خدمات از جانب سازمانهای دولتی هستند. متاسفانه از سازمانهای دولتی تنها آموزش وپرورش اقدام به ساختن یک باب مدرسه نموده است. در جائیکه مهندسین ناظر طراح، و مسئولین تدارکات همگی بدون چشم داشت و بطور ایثاری خدمات خود را به طبقه مستضعف تقدیم داشته‌اند، جاداشت که سایر وزارت خانه‌ها نظیر وزارت بهداری از لحاظ بهداشت منطقه و وزارت ارشاد ملی با نمایش اسلاید، فیلم و غیره اهالی ده را هرچه‌بیشتر به نتایج انقلاب اسلامی و آموزش‌های خودکفائی آشنا سازند. بنیاد مسکن انقلاب اسلامی از همه افراد خیر و یا موسسات دولتی و غیر دولتی دعوت مینماید که از اهداء خدمات خود به این شهرک دریغ نورزند. و با بازدید از شهرک اندرمان، ایمان آورند که ارگانی انقلابی با بودجه‌ای ضعیف و ناچیز، میتواند با کمک و نیروی مردمی آنچه راکه حکومتهای شاهنشاهی طی سالیان دراز گفتند و عمل نکردند، به مرحله اجرا درآورد.

این گزارش توسط گروه خبری بنیاد مسکن انقلاب اسلامی تهیه شده است.

هیئت اعزامی رئیس جمهور بمسائل ومشکلات آذربایجانغربی رسیدگی میکند

ارومیه ـ پیرحسینی مشاور رئیس‌جمهوری‌باتفاق حجت‌الاسلام حاج‌شیخ ـ حسین‌کرمانی نماینده امام در منطقه غرب کشوردر راس هیاتی برای بررسی مشکلات آذربایجان‌غربی وارداروميه شد.

مشاور رئیس جمهوری در فرودگاه ارومیه گفت:ما در این سفر هدفی جز استقرار حاکمیت قانون‌و دولت نداریم باید دستورات دولت در سراسر کشورکاملا" اجرا بشود و خدای‌ناکرده کسی به‌خود اجازه ندهد روی قانون شرع و قانون‌ـ اساسی پای بگذارد.

پیرحسینی افزود: در همین رابطه باید گروههای مختلف سلسله مراتب را رعایت کنند و در غیرـ اینصورت در دادگاهها محاکمه و به ملت معرفی خواهند شد و بهمین‌خاطر است که ما بدستور ریاست‌ـ جمهوری به‌استان‌آذربایجان غربی آمده‌ایم تا اطمینان یابیم که قانون اساسی‌در گوشه وکنار مملکت اجرا میشود.

وی افزود: این هیات تمام جنبه‌های مسائل را با استاندار و سایر ارگانهای انتظامی و قضائی بررسی و حل خواهد کرد. سئوال شد آیا گزارشهائی مبنی برعدم اجرای دستورات دولت ویا خودکامگی‌ها در این استان به شما رسیده‌است. مشاور ریاست جمهوری گفت:هیچ دلیلی‌ندارد که کسی یا گروهی خودکامگی بکند ما قانون اساسی داریم مجلس داریم و رئیس‌جمهوری داریم و در راس همه آنها امام را داریم اگر چنین اتفاقی افتاد این شخص اگر هم سابقه انقلابی داشته باشد به عدالت سپرده خواهد شد. البته از این استان هم گزارشهائی‌رسیده و شنیدید که در کرمانشاه ما قاطعانه عمل کردیم واین قاطعیت را در همه جای ایران معمول خواهیم داشت این هیات پس از ورود به ارومیه با حقگو استاندار آذربایجان‌غربی که حال‌وی پس ازسوءقصد روبه بهبودی است ملاقات و گفتگو کرد.

در این هیات نمایندگان دادستانی‌انقلاب، سپاه پاسداران، نخست‌وزیری و مشاور رئیس‌شهربانی‌کل کشور نیز عضویت دارند.

پشتیبانی قاطع آیت‌الله‌العظمی شیرازی از شیعیان پاکستان

مشهد ـ خبرنگار انقلاب اسلامی: حضرت آیت اللهـ العظمی شیرازی در جواب نامه علامه مفتی جعفرحسین رهبر شیعیان پاکستان که توسط نماینده"شورای‌نفذال فقه جعفر" شیخ ملازم حسین تقدیم ایشان شد، ضمن ابراز تاسف از نادیده گرفتن حقوق ۲۵ میلیون شیعه جعفری پاکستان توسط زمامداران‌این کشورکه‌تصمیم در تصویب مذهب رسمی‌این کشور گرفته‌اند از رهبر شیعیان پاکستان خواستند باحفظ وحدت‌میان‌مسلمانان در حفظ حقوق شیعیان پاکستان بکوشند.

براساس این گزارش‌علامه مفتی جعفر حسین رهبر شیعیان پاکستان در نامه‌ای بحضور حضرت آیت الله ـ العظمی شیرازی ضمن ابراز مسرت وتهنیت شیعیان این کشور از انقلاب‌اسلامی‌ایران پیروزی‌کامل ودوام‌واستحکام این انقلاب را از خدای بزرگ مسئلت کرد. وی در نامه خود که بوسیله شیخ ملازم‌حسین نماینده"شورای نفذال‌فقه جعفریه" پاکستان تسلیم شد، تقاضا کرده‌است که در موقعیت کنونی که مذهب رسمی پاکستان‌ازسوی دولت در آستانه مشخص شدن است از اجرای احکام فقه جعفری که حدود ۲۵ میلیون‌از شیعیان پاکستان درجهت‌تحقق آن‌سالهاست مبارزه کرده و چشم‌انتظارند پشتیبانی کرده و آنانرا در راه این هدف مقدس یاری بخشند.

از سوی حضرت آیت الله العظمی شیرازی در پاسخ، تلگرامی بدین شرح مخابره شد:

جناب مستطاب حجت ـ الاسلام والمسلمین آقای علامه مفتی جعفرحسین‌دامة تائیداته العالیه. با ابلاغ سلام و تحیت نامه‌جنابعالی بوسیله جناب مستطاب آقای شیخ ملازم حسین و نیز تلگرامها و نامه‌های عدیده راجع به تصمیم دولت پاکستان بر تصویب فقه حنفی بعنوان مذهب رسمی و نادیده گرفتن‌حق‌میلیون‌ـ ها شیعه پاکستان واصل گردید. خیلی جای تعجب است که با توجه بر مطالبه اکید شیعیان و نقش آنان‌در استقلال پاکستان و نیز تذکرات مختلفه هیئت اعزامی اینجانب به‌پاکستان به زمامداران، هیچگونه ترتیب اثری داده نشود. لازم بیادآوری است که جنابعالی میبایست با حفظ وحدت میان مسلمانان در حفظ حقوق شیعیان پاکستان و نفذال فقه جعفری کوشش کامل نمائید و خداوندمتعال تائید خواهد نمود و ما هم انشاءالله از شما و عموم شیعیان پاکستان‌حمایت‌قاطع مینمائیم، البته نظر ما را بدولت و ملت‌پاکستان‌اعلام نمائید و اوضاع را سریعا اطلاع دهید.

والسلام علیکم و رحمةالله و برکاته

مشهد مقدس ـ سیدعبدالله شیرازی ۱۲ شعبان ۱۴۰۰

پشتیبانی از حجت‌الاسلام سید محمود علوی

اراک ـ خبرنگار انقلاب اسلامی ـ در پی دستگیری حجت‌الاسلام سید محمود علوی و بازداشت نامبرده در زندان کمیته شهربانی اراک تعدادی از انجمن‌ـ های اسلامی این شهر از افشاگری نامبرده در رابطه باعملکرددادسراهای‌انقلاب اسلامی این شهرستان خواستار آزادی بی‌قید و شرط‌وی شدند.

تا کنون کانون انجمنهای اسلامی‌دانش‌آموزان، انجمن اسلامی کارکنان ماشین‌سازی اراک، اهالی سنجان و فدائیان اسلام از عمل‌افشاـ گری وی پشتیبانی کرده و خواستار آزادی نامبرده شده‌اند.

راهپیمائی مردم ابوزیدآباد کاشان

رئیس انجمن ده ابوزید آباد کاشان هفته‌پیش‌دریک سخنرانی در مسجد درب زیارت‌به مظالم "سرافرازیها" در گذشته اشاره کرد و خواستار محاکمه آنان شد. پس از این سخنرانی عدهـ ای از عوامل سرافرازیها راه را برشیخ‌حسن توکلی در جاده ابوزید آباد کاشان بسته و نامبرده را مضروب میکنند. مردم پس‌از اطلاع از این حادثه به کمک وی می‌شتابند و مهاجمین می‌ـ گریزند. در این میان چندین هزار تن از مردم ابوزید آباد به منظور پشتیبانی از رئیس انجمن ده دست به راهپیمایی می‌زنند و عمل مهاجمین را محکوم میکنند. مردم همچنین خواستاردستگیری و محاکمه عاملین این حادثه شدند.

استاندار گیلان ازسرپرست هیئت پاکسازی ادارات تجلیل کرد

رشت ـ استاندار گیلان با مخابره تلگرامی به حضور رئیس جمهوری کشور اسلامی ایران ازاقدامات حجت‌الاسلام حسینی سرپرست هیات پاکسازی ادارات استان گیلان در جهت پاکسازی و ایجاد محیط مساعد در ادارات قدردانی کرد.

در بخشی از این تلگراف ضمن سپاس از حسن‌انتخاب حجت الاسلام حسینی آمده است: از روزی که نامبرده به گیلان وارد و هیات پاکسازی کار خود را شروع کرده،قسمت زیادی از مشکلات ادارات حل شده است. امیدواریم بتوانیم به یاری خدای بزرگ تمام کسانی را که برضدجمهوری اسلامی ایران اقدام میکنند برطبق دستورالعملهای مقرر از ادارات استان گیلان پاکسازی نموده و محیط مساعدی برای اجرای برنامه‌های اسلامی وانسانی جمهوری اسلامی بوجود بیاوریم.

ضابطین دادگاه انقلاب قزوین ازسپاه‌پاسداران‌انتخاب میشوند

هیات اعزامی دفتر ریاست جمهوری که از یک هفته پیش به منظوربررسی‌نیازهای مردم استان زنجان و شهرستان قزوین به این مناطق عزیمت کردند نتیجه بررسی‌ها واقدامات خود را ضمن اطلاعیه‌ای بشرح زیر اعلام کردند.

هیات اعزامی از جانب ریاست جمهوری و نماینده وزارت کشور وکمیته انقلاب اسلامی مرکز بعد از بررسی و رسیدگی به فعالیت‌های نهادهای انقلابی وسازمان‌ـ ها ودوایر دولتی شهرستان قزوین در محل سپاه پاسداران انقلاب اسلامی این شهر با حضور دادستان انقلاب و فرماندهسپاه تشکیل جلسه داد ومقرر شد که از تاریخ ۵۹/۴/۴ کلیه ضابطین دادسرای انقلاب از برادران سپاه پاسداران انتخاب و فعالیت نمایند، بدین جهت دادسرای انقلاب قزوین با این تغییر به پرونده‌های موجودسریعا" رسیدگی خواهد نمود.

تظاهرات موافقین ومخالفین فروش نشریات غیرقانونی دربابل

بابل ـ خبرنگار انقلاب اسلامی ـ در حمله عده‌ای ازهواداران گروههای‌سیاسی به پاسداران هنگام جمعـ آوری نشریات غیرمجاز در میدان شهدای بابل یک پاسدار مجروح و هفت تن از اخلالگران دستگیرشدند.

بگزارش خبرنگار ما از بابل‌بنقل از سپاه پاسداران انقلاب‌اسلامی ایران، دیروز برادران پاسدار به میدان شهدای بابل رفته و به فروشندگان نشریات غیرمجاز اخطار کردند، روزنامه‌هایی که دادستانی کل انقلاب چاپ و انتشار آنها را ممنوع کرده است جمع‌آوری کنند، عمل سپاه با مخالفت‌گروهی از هواداران گروههای سیاسی روبرو شد و دوتن از آنان بنامهای تقی‌پور و رضا بهفر با اسلحه سرد و چاقو به یک پاسدار حمله کرده که پاسداران برای جلوگیری از گسترش درگیری مبادرت به تیراندازی هوائی کرده و هفت نفر از اخلالگران را دستگیر کردند.

دراین میان گروهی به طرفداری از دستگیر شدگان با دادن شعارهایی علیه پاسداران دست به‌تظاهرات زدند. در همین حال مردم بابل نیز به حمایت از سپاه پاسداران به راهپیمائی پرداختهو با دادن‌شعارهایی چون پاسدار، پاسدار حمایتت می‌کنیم‌ـ چریک فدائی، مزدور آمریکائی" حمایت و پشتیبانی قاطع و مجدد خود را از پاسداران اعلام کردند.

این تظاهرات بدون هیچگونه درگیری خاتمه یافت.

از یک فروند هلیکوپتر...

ازصفحه۱

بگزارش خبرنگار ما بنقل از سپاه پاسداران انقلاب اسلامی شوشتر سپاه پسازاطلاع بلافاصله اکیپی را جهت‌تحقیق به منطقه اعزام داشت. بر اساس همین گزارش ساکنین روستا اظهار داشتند حدود ساعت ۳ بامداد بود که هلیکوپتر را بر بالای خانه‌های خود در حال پرواز مشاهده نمودیم. ارتفاع پرواز آن بحدی کم بود که‌یکبار به تختخوابی که پشت بام یکی از منازل قرار داشت برخورد نمود و پس از آن در مسافت نزدیکی از روستا پائین‌آمدوپس‌از جاگذاشتن اشیائی مشکوک به پرواز درآمد. اشیاءبجامانده از این قرار است: یک جعبه یونولیت‌مکعبی‌شکل، یکعدد تایمر مخصوص انفجار بمب ساعتی، ۴عددکیسه‌پلاستیک بهم‌چسبیده‌شبیه به‌چتر، یک صفحه آلومینیومی گرد به قطر حدود ۲۰سانتیمتر که چند بیل در اطراف آن تعبیه شده، ۴ عدد باطری یکونیم‌ولتی‌ساخت‌آمریکا، یک عدد قوطی مکعبی فلزی دارای‌حدودیک‌چهارم لیتر مایع آب مانند.

اشیاءبدست‌آمده به سپاه انتقال یافت.

در همین حال منابع آگاه اظهارمیدارندکه‌این احتمال آغاز توطئه جدیدی است به دلیل اینکه، بیابانهای وسیعی در این منطقه قرار دارد و تاحدودی نزدیک به مرز عراق است و در این منطقه بیش از یک پاسگاه ژاندارمری وجود ندارد. بنابراین محل مناسبی برای فعالیت ایادی بیگانه خواهد بود (درحال‌حاضر سپاه حفاظت منطقه را زیر نظر دارد)، همچنین دستگیری عده‌ای از خوانین وفئودالهای‌منطقه در دوسه هفته اخیر که بعضی از آنها با شاپور بختیار خویشاوندی نزدیک دارند و دستگیری کدخدای روستای مذکور که تاکنون‌بدلایل‌امنیتی‌مقامات مسئول درباره اتهامات وی اظهار نظری‌ننموده‌اند.

گزارش اختصاصی خبرنگار ...

ازصفحه۱۴

من به‌اتفاق دکتر دستغیب و رضازادگان به منطقه عشایری رفتیم. اول با جهانگیرخان و فریدون‌خان صحبت کردیم و بعد هم با دکترعبدالله‌خان و داریوش گفتگو کردیم.

دکتر ایت الهی پیرامون مذاکره خود با سران قشقائی گفت: ما هیچ تعهدی به‌آنها ندادیم. تنها نظر آنها این بود که سپاه نباید در جاده‌ها مستقر بشود و درآنجا هم تصمیم گرفته شد که سپاه در کوار بماند و ژاندارمری عهده‌دار امنیت جاده فیروزآباد باشد. لیکن‌سپاه علیرغم اینکارمی‌خواست درگیری ایجاد کند که ما مخالفت کردیم و رضازادگان نیز به سپاه شیراز دستور دادند که در کوار بمانند به‌این ترتیب تصمیم گرفته شد که ژاندارمری پاکسازی جاده را بعهده گیرد که این امر بخوبی انجام یافت.

راه حلها

بنظر نگارنده که مدتی را در منطقه فیروزآباد بسر برده و با نقطه‌نظرهای گوناگون طرفهای درگیر آشنا شده است سرفهیئت اعزامی از سوی رئیس جمهوری به فارس نتایج ثمربخشی داشته است و توانسته است بطور موقت هم شده از توسعه درگیریهای خونینی که ممکن بود دامنه وسیعی بخود بگیرد پایان دهد حال این سئوال جای طرح دارد که چگونه می‌توان به این نوع درگیریها برای همیشه خاتمه داد و دیگر شاهد ریختن خون جوانان بی‌گناهی که تنها جرمشان دفاع از انقلاب اسلامی و دست‌آوردهای آن می‌باشد نشد؟ درگیریهای خوانین با روستائیان و شهرنشینان سابقه طولانی دارد. بطوریکه در درگیریهای سال گذشته که در منطقه فارس بوقوع پیوست عده‌ایکشته و زخمی شدند که این درگیریها براثر مساعی روحانیون و مسئولین امر خاتمه یافت. لیکن اینبار برادرکشی به علت بازـ داشت خسروقشقائی در منطقه بوقوع می‌پیوندد؟ و فرصت‌طلب‌هایی که همیشه منتظر سوءاستفاده از فرصت‌بدست‌آمده‌برای‌ایجاد آشوب هستند، تنگه‌ها را می‌بندند. این امر چرا بوقوع می‌پیوندد؟ با تاکید رئیس‌جمهور کشورمان مبنی‌براینکه در مملکت قانون باید حاکم باشد چنانچه دستگیری خسروقشقایی بدون اطلاع مقامات مسئول صورت گرفته بود بایستی مسببین این حادثه دستگیر و به مجازات قانونی خود برسند. اما این سئوال نیز جای طرح دارد چگونه عده‌ای بخود اجازه میدهند جاده‌ها را ببندند و منطقه را به آشوب بکشانند اگر قرار است که در مملکت قانون حاکم باشد و همه مطیع قانون باشند اگر قرار است که مراکز متعدد تصمیم‌گیری و خودکامه در مناطق مختلف کشور از بین بروند اگر قرار است در گوشه و کنار کشورمان هرگروه برای خود حکومتی تاسیس نکند و حاکمیت دولت مرکزی را نقض نکند و اگر اینهمه‌باید رعایت شود تا انقلاب و کشور از خطرات مصون بماند این اعمال چه توجیهی می‌تواند داشته باشد؟

مدتها است که عواملی درمنطقه فارس مسلح شده‌اند و برای درگیریهای احتمالی خود را آماده کرده‌اند لیکن آنچنان که بعضی‌ها تبلیغ میکنند و میخواهند درگیریهای استان فارس را بزرگ کرده و مردم را به‌وحشت بیندازند از وسعت چندانی برخوردار نیست و اصلا قابل قیاس با درگیریهای کردستان نیست. همه ما میدانیم که در کردستان عوامل بسیاری چه درون مرزی و چه برون مرزی دخالت داشتند و درحالیکه گروههای مسلح غیرقانونی بظاهر با تبلیغات گسترده از یک زمینه مردمی برخوردار بودند اما منطقه فارس هرگز دارای چنین‌زمینه‌ای نیست. و درهر صورت فارس هرگز کردستان نیست و نمی‌شود.

لیکن دشمنان انقلاب اسلامی که همیشه بدنبال فرصت‌های بدست‌آمده هستند سعی میکنند برخوردهای خونین را دامن بزنند تا مسئولین امور اجرایی کشور بیشترین فرصت خود را صرف رفع این‌گونه درگیریها کرده و بدنبال آن از مسائل اساسی کشور غافل شوند. برای اینکه زمینه را برای درگیری آماده کنند همچنان که در کردستان عمل کردند دست به تبلیغات گسترده‌ایی علیه سپاه در منطقه زده‌اند. از جمله اینکه استقرار سپاه در شهرهای فارس به منظور خلع‌سلاح عشایر صورت میگیرد و چنانچه سپاه در شهرهای فارس مستقر شود درگیریها ادامه خواهد یافت و کردستان دیگری بوجود خواهد آمد.

درحالیکه استقرار سپاه در استان فارس نه به منظور سرکوبی عشایر بلکه در دفاع از منافع آنان صورت می‌گیرد. در گفتگوهایی‌که‌با سران عشایر و گروهی از مردم‌عشایرنشین داشتیم آنها بشدت از خلع سلاح عشایر انتقاد میکردند و می‌گفتند ما سلاحهای خود را بفرمان امام خریده‌ایم وتنها در راه دفاع از جمهوری اسلامی بر روی دشمنان خارجی نشانه خواهیم رفت. حال چه باید کرد که در منطقه فارس دیگردرگیریهائی این چنین نباشد.

۱ـ به افراد مسلح و خودکامه هشدار داده شود چنانچه دست از تخریب و کشتار برندارند با آنان قاطعانه رفتار و سرکوب خواهند شد.

۲ـ گروههای مسلح توطئه‌گر را خلع‌سلاح کرده و به‌حاکمیت آنان در منطقه پایان داد.

۳ـ حاکمیت دولت جمهوری اسلامی را در بخش‌های استان فارس و بخصوص‌مابین عشایر با استقرار واحدهایی از سپاه پاسداران تقویت وتثبیت کرده و از شایعات دروغ که علیه سپاه می‌شود بشدت جلوگیری نمود.

۴ـ واحدهای جهادسازندگی که نقش موثری می‌توانند در سازندگی منطقه به عهده داشته باشند بیشترین فعالیت خود را در مناطق عشایری قرارداده و با قراردادن امکانات لازم عشایر را بسوی کارهای تولیدی جذب کنند. گفتنی است که عشایر ایران از کمترین امکانات برای زیست بهتر چه از نظر بهداشتی، چه از نظر اقتصادی و چه از نظر فرهنگی برخوردارند. عشایر تنها تاکنون تولیدکننده بوده‌اند و برای کشور هیچگونه هزینه‌ای نداشته‌اند. عشایر از محرومترین اقشار این کشور هستند که زندگی خود را تنها از دامداری بدست میآورند چنانچه دولت بتواند با برنامه ریزی دقیق به کمک عشایر بشتابد عشایر می‌توانند کشور را به مقدار زیاد از ورود گوشت بی‌نیاز سازند.

۵ ـ یکی از هدفهای دشمنان خارجی و داخلی کشاندن ایل‌ها به دشمنی ودرگیری با جمهوری اسلامی‌است. بنابراین بایستی با قاطعیت با این توطئه‌ها برخورد کرد و آنرا در نطفه خفه کرد. تبلیغات کر کننده رادیوهای بیگانه پیرامون درگیری فارس همگی حکایت از توطئه‌ائی عمیق میکرد. خوشبختانه درگیریهای اخیر فارس با درایت مسئولان به پایان رسید. لیکن چاره اساسی آن است که از یکطرف تبلیغات بیگانگان را خنثی و از طرف دیگر به خواستهـ های مشروع و منطقی عشایر فلات ایران رسیدگی گردد. خواسته‌های عشایر ایران بیشتر جنبه رفاهی‌واقتصادی دارد تا جنبه‌های سیاسی، امید است که میهن ما دیگر شاهد درگیریهای اینچنینی نشودو کشورمان در مسیر ثبات و نیرومندی گام بردارد.

والسلام

نشلیت

دوست‌عزیز آقای محمود رجائی بخارائی
بایکدنیا مصیبت وارده را تسلیت میگوئیم‌و در غم شما شریک هستیم.
صدیق ـ محمد سادات

حضرت حجت الاسلام والمسلمین امرالهی رئیس محترم دادگاه ویژه صنفی تهران

حکم عادلانه شما مبنی‌برعزل وبرکناری هیئت‌مدیره صنف فروشندگان آهن آلات تهران و همچنین عدم تحویل آهن به‌هیئت مدیره مذکور موجب احقاق حق افراد این صنف گردید. ضمن تقدیر از آن حضرت به خاطر حاکمیت بخشیدن عدالت، موفقیت بیشتر شما را در راه جاری نمودن‌احکام مقدس اسلام و خدمت به انقلاب اسلامی به‌رهبری حضرت امام خمینی از ایزد متعال آرزومندیم.

عده‌کثیری ازاعضاء صنف وفروشندگان آهن

بام خود را ایزوسیل کنید؟

آگهی دعوت

بدینوسیله سهامداران شرکت زبده (سهامی خاص) به مجمع‌عمومی عادی سالیانه شرکت که در ساعت ۹ صبح روز ۵۹/۴/۱۶ در محل شعبه شرکت در شیراز جهت رسیدگی به ترازنامه و تعیین بازرسان تشکیل میشود دعوت میگردند.

آگهی مناقصه

۳۶۷/م‌الف

پایگاه وحدتی دزفول (رنگ‌آمیزی اماکن) مورد نیاز سالیانه خود را به مناقصه میگذارد پیشنهاد دهندگان میتوانند با مراجعه به‌ماتریل پایگاه (شعبه تهیه) و دریافت برگ شرایط و مشخصات معامله پیشنهادات خودرا طبق مفاد مندرج در برگ شرایط تنظیم و تا ساعت ۹ صبح مورخه ۵۹/۴/۲۸ به دفتر آجودانی پایگاه تسلیم و رسید دریافت دارندپیشنهادات‌رسیده درساعت ۱۰صبح روز ۵۹/۴/۲۸باز و بررسی‌خواهد شد.

پایگاه وحدتی

آگهی دعوت مجمع عمومی عادی سالیانه وفوق‌العاده شرکت سهامی (خاص) نخ زرین

مجمع عمومی سالیانه وفوق‌العاده شرکت سهامی (خاص) نخ زرین در ساعت ۵ بعد از ظهر روز دوشنبه ۱۳۵۹/۴/۱۶ در محل‌کارخانه واقع در کیلومتر ۸ جاده مخصوص کرج تشکیل میگردد از صاحبان سهام شرکت دعوت میشود که در روز و ساعت مقرر شخصا" یا بوسیله نماینده تام‌الاختیار خود در جلسه‌حضور بهمرسانند.

دستور جلسه عبارت است از:

۱ ـ استماع گزارش هیئت مدیره و بازرسان در مورد ترازنامه و حساب سود و زیان سال ۱۳۵۸
۲ ـ تصویب‌ترازنامه و حساب سود وزیان سال ۱۳۵۸
۳ ـ تغییر هیئت مدیره‌و تعیین‌بازرسان شرکت
۴ ـ تعیین روزنامه کثیرالانتشار جهت درج آگهی‌های شرکت.

هیئت مدیره شرکت سهامی (خاص) نخ زرین

نقاشی و تزئینات مالکوم ایکس

مالکوم ایکس ستاره همیشه زنده دنیای اسلام وشهیدی ازقاب‌آمریکا

ولادت باسعادت حضرت مهدی (عج)

مصلح جهان، خورشید حیات بخش جامعه انسانی را به‌پیشگاه امام امت و ملت قهرمان ایران تبریک گفته، دومین سال افتتاح خود را که‌مصادف باچنین روز فرخنده ای است باطلاع همشهریان عزیز می‌رساند.

مشهد خیابان خاکی ـ کوچه خامنه‌ای (ارک سابق)
پلاک ۵۹ تلفن ۵۲۱۷۵ ـ خوشبخت

■ روز گذشته اولین جلسه:

سمینار «بیمه در اقتصاد اسلامی»

در اتاق بازرگانی برگزار شد

عصر روز گذشته اولین سمینار سه روزه‌ای که از سوی مدرسه عالی بیمه تهران در محل اتاق بازرگانی و صنایع معادن ایران تشکیل شده بود با شرکت تعداد بسیاری از مسئولین ودست اندرکاران بیمه وسایر افراد برگزار گردید. در این جلسه که با تلاوت آیاتی از قرآن مجید آغاز گردید ابتداء متن پیام ریاست جمهوری توسط علی موسوی گرمارودی مشاور فرهنگی رئیس‌جمهوری قرائت شد و پس از آن دکتر محمد بهشتی سخنانی پیرامون بیمه در اقتصاد اسلامی ایراد داشت.

لازم به یادآوری است که این سمینار امروز و فردا نیز در همان محل از ساعت ۱۶ الی ۱۸ برگزار خواهد شد که در جلسه امروز آقایان سید محمد خامنه‌ای و دکتر محمد جواد باهنر سخنرانی خواهند کرد.

متن کامل پیام رئیس جمهوری که در آغاز این سمینار قرائت شد بدین شرح است:

بسم الله الرحمن الرحیم

چهارم تیرماه، سالگرد ملی شدن شرکتهای بیمه که یکی دیگر از دستاوردهای انقلاب اسلامی ایران در جهت تعدیل و تقسیم عادلانه ثروت در جامعه است برهمگی کارکنان و زحمتکشان بیمه‌مبارک باد. سال گذشته در چنین روزی با برداشتن یک قدم انسانی دیگر در جهت رها ساختن سرمایه‌های مادی، از دست چپاولگران و سرمایه‌داران بین‌المللی و بخدمت‌گرفتن این سرمایه‌ها، در جهت رفاه و تامین عمومی، سهام و درآمدهای شرکتهای بیمه بازرگانی، که همچون سایر سهام‌ها ودرآمدهای‌اقتصادی در اختیار طبقه خاص جامعه قرار گرفته بود، برای رفاه ملت بدست دولت سپرده شد، هر چند ملی کردن شرکتهای بیمه قدم اول بثمر رساندن این طرح بود ولی تا مشخص شده طرح نظام بیمه کشور و نحوه پیاده کردن این صنعت در اقتصاد اسلامی، کار ما پایان یافته نیست. در این جهت اقدام مدرسه عالی بیمه تهران، در برگزاری چنین سمیناری، جهت مشخص ساختن خطوط بیمه در اقتصاد اسلامی و قانون اساسی جمهوری اسلامی ایران، قدم ارزنده و فرصت مغتنمی است تا مسئولان اجرائی بیمه کشور با الهام از دستاوردهای این سمینار، نظام بیمه را طرح‌ریزی و به اجرا گذارند. نظیر این چنین سمینارهائی همچنین، میتواند نشان‌دهندهٔ رسالت دانشگاهها و مسئولان آموزش عالی کشور باشد تا در جهت پیاده کردن ارزش‌های اسلامی، مسئولان اجرائی را یاری کنند. با آرزوی موفقیت برای شرکت‌کنندگان در این گردهم‌آئی، انتظار دارم با کوشش و همت شما صنعت بیمه، در جامعهٔ اسلامی ما، انچنان پیشرفت نماید که با حمایت‌اقتصادی سرمایه و خانواده از جانب شرکتهای بیمه، در مقابل حوادث، خویش را برای مبارزه با خطرات ناشی از سازندگی معنوی و اقتصادی جامعه آینده ایران آماده سازد.

ابوالحسن بنی‌صدر
رئیس جمهور

باطرحهای صنعتی تا یک میلیون تومان در گیلان موافقت شد

رشت - خبرگزاری پارس: مهندس علی انصاری استاندار گیلان‌در گفتگوئی اختصاصی با خبرگزاری پارس گفت برخلاف ادعای مغرضین در استان گیلان هیچ گونه دودستگی و اختلاف وجود ندارد.

وی با تاکید بر این نکته که مردم نباید به ضد-انقلاب اجازه شایعه‌پراکنی دهند تاسدی در راه‌پیشرفت مملکت بوجود آورد گفت: من شاگرد آیت‌الله لاهوتی هستم و اگر ایشان بخواهند استعفا هم میدهم و هیچ وقت به هیچ وجه اجازه نخواهم داد کسانی سوء-استفاده کنند وشایعه‌پراکنی نمایند.

استاندار گیلان در زمینه نحوه فعالیت‌های تولیدی استان‌در کارخانه‌ها گفت مزد کارگران ما به طور متوسط در کارخانه‌ها ۵۰۰۰ تومان است ولی با توجه به این حقوق تولیدات ما کمتر از استانهای دیگر میباشد. در صورتیکه‌تولیدات‌کشاورزی ما در حالیکه کمتر به رفاه کشاورزان رسیده‌ایم بیشتر شده ما تا کنون فقط ۷۰ تراکتور در اختیار کشاورزان گذاشتیم، در صورتیکه برای بعضی کارخانه‌ها ۱۵ تا ۲۰ میلیون تومان وام دادیم ولی تولیدات آن پائین آمده، البته گروههائی هستند که کارگران را در این راه تشویق میکنند.

استاندار گیلان در مورد پاکسازی ادارات گفت: هیئت پاکسازی ادارات بدون توصیه وسفارش پاکسازی را با شدت ادامه میدهد و من ضمن رضایت از کار آنان انتظار دارم اقدامات خود را سریعتر انجام دهند.

استاندار در مورد برنامه‌های عمرانی استان گفت حدود ۴۷۰ میلیون تومان به بودجه عمرانی استان اختصاص داده شد که این مبلغ جوابگوی منطقه نیست

انصاری گفت طرحهای عمرانی عده‌ای را مشغول بکار خواهد کرد و ما علاوه برآن برای اشتغال بیشتر به کلیه کسانیکه طرحهای صنعتی داده‌اند اعلام می‌کنیم با طرحهائی که تا حدود یک میلیون تومان بوده موافقت کرده‌ایم.

مهندس انصاری در پایان این گفتگو طی پیامی از بانوان استان گیلان درخواست کرد شئونات اسلامی را درنظر بگیرند و طوری درخیابانها لباس بپوشند وحرکت نمایند که معقول باشد وافکار عمومی را منحرف نکند و جلب نظر نیز ننماید.

برگزاری نمازوحدت کارکنان صنعت نفت مسجد سلیمان

اهواز - نماز وحدت کارکنان صنعت نفت مسجد سلیمان در مقابل ساختمان شرکت ملی نفت این شهرستان به امامت حجت‌الاسلام بهرامی برگزاری شد.

قبل از خطبه‌های نماز حجت‌الاسلام بهرامی در رابطه با جریانات اخیر مسجد سلیمان مطالبی بیان داشت وگفت: نظر به اینکه مسئولان و مدیران شرکت پرسبزیون بعد از انقلاب فرارکردند واموال و ماشین‌آلات شرکت در حال از بین رفتن بود دولت ناگزیر شد تا سرپرستی شرکت را برعهده بگیرد و حقوق کارکنان آنرا پرداخت نماید متاسفانه اخیرا" حقوق کارکنان به تعویق افتاد وبا توجه به اجتماع کارگران برای تامین مخارج زندگی و همچنین اعتراض به عدم پرداخت حقوق با تلاش شبانه‌روزی دادستان دادگاه انقلاب و مسئولان امور در مورد پرداخت حقوق معوقه کارگران اقدام شد، ولی متاسفانه مشاهده میشود که افرادی میان این برادران رخنه کرده و سعی میکنند تا مسئله‌را طور دیگر نشان دهند. وظیفه شرعی ما است تا ضمن آگاهی دادن دست به دست هم داده و از انقلابمان حمایت کنیم.

وی در مورد عدم شرکت بعضی از کارکنان در نماز وحدت گفت برای آخرین بار تذکر میدهم تا آنهائی که خود را از صفوف ما جدا میدانند در این نماز شرکت کنند، البته این به معنی زور نیست بلکه برای نشان دادن این است که چه کسانی درخط‌اسلام هستند.

خبرهای کوتاه

۱۸ مهاجم مسلح کشته ودستگیر شدند

ارومیه - چهار نفر از افراد مسلح کومله دربرخورد با نیروهای نظامی در منطقه اشنویه به هلاکت رسیدند و پنج نفر دیگر دستگیر شدند.

روابط عمومی سپاه - پاسداران انقلاب اسلامی ارومیه با اعلام این خبر اظهارداشت: دراین‌برخورد که‌در نزدیکی اشنویه روی داد یکی از افراد مسلح کومله با به زمین گذاشتن اسلحه تسلیم و پس‌از آزاد شدن از سوی ماموران انتظامی، توسط افراد حزب کومله در اشنویه اعدام شده است.

■

ارومیه - لشکر ۶۴ ارومیه درهفتمین اطلاعیه خود اعلام کرد نیروهای ارتش با همکاری برادران کردمسلمان در منطقه‌مذکورتوانستند بااجرای یک عملیات غافلگیرانه توأم با آتش شدید یک قبضه‌توپ ۱۰۵ میلیمتری و ۴۰ قبضه سلاح مختلف و حدود پنجاه گلوله‌توپ از منطقه ممگان جمع‌آوری نمایند.

استاندار آذربایجان‌غربی درهمین رابطه گفت در همین عملیات‌نیروهای‌لشکر ۶۴ ارومیه در منطقه مرگو یازده‌نفر از افراد مسلح غیر قانونی‌رادستگیرکردند.

■

ماکو - خبرنگار انقلاب اسلامی - به گزارش خبرنگار ما از ماکو پاکسازی منطقه قطور از عوامل ضدانقلاب توسط هنگ ژاندارمری ادامه دارد. فرمانده هنگ - ژاندارمری قطور اعلام کرد که پاکسازی منطقه از عوامل ضدانقلاب و مهاجمین‌مسلح با حمایت بی‌امان نیروهای مسلح جمهوری اسلامی با شدت ادامه دارد و تاکنون ۱۸۰ قبضه اسلحه سنگین و سبک از مهاجمین بدست آمده و پاکسازی همچنان ادامه دارد.

■

ارومیه - روابط عمومی سپاه پاسداران انقلاب اسلامی ارومیه اعلام کرد که ساعت یازده دیروز بر اثر برخورد لندرور حامل‌افراد سپاه پاسداران با مین در سه راهی اشنویه چهار نفر از برادران پاسدار بنامهای امیرعلی-محرومی، بخشعلی‌رجبی، علی‌علمی‌و اکبر صادقی شهید و یک پاسدار بنام شعبان مسافری از ناحیه سر ضربه‌دیده است.

■

بنا به اطلاع رسیده از انجمن اسلامی مخابرات برادر بیژن جعفری از گروه جهاد سازندگی انجمن اسلامی مخابرات‌ایران‌مستقر در سنندج بعد از ظهردیروز در جریان انجام ماموریتی در نزدیکی فرودگاه سنندج در حادثه رانندگی‌بشهادت رسید برادر جعفری همراه دیگر برادران و خواهران انجمن فعالیت خود را بلافاصله پس از آزادی سنندج در منطقه آغازنموده بود. شهادت این همراه را به پیشگاه ولی عصر(ع) و امام امت و خانواده‌شهید و دیگر همکارانمان تبریک و تسلیت می‌گوئیم. تشییع جنازه شهید ساعت ۵ بعد از ظهر امروز از فرودگاه مهرآباد انجام خواهد شد. وسیله ایاب و ذهاب‌ازمقابل ساختمان مخابرات درمیدان امام خمینی آماده‌میباشد.

شهردار رشت دستگیر شد

رشت- خبرگزاری پارس- شهردار رشت بدستور سرپرست هیئت پاکسازی ادارات استان گیلان بجرم تحکیم و تقویت رژیم‌منحوس پهلوی و خوش خدمتی برای جاسوسان امریکائی پس از برکناری واخراج توسط پاسداران انقلاب اسلامی رشت دستگیر و در حال حاضر در بازداشت بسر میبرد.

حجت‌الاسلام حسینی سرپرست هیئت پاکسازی ادارات استان گیلان‌با ارائه اسناد و مدارکی در همین زمینه گفت:

نقی بحرپیما شهردار رشت از طرف این هیئت جهت پاره‌ای توضیحات احضار شده بود وبجای پاسخگوئی صحیح به بازپرس سخنان رکیک‌گفته واهانت کرده است.

وی افزود: نامبرده به دادگاه انقلاب اسلامی‌معرفی شده تا بعد از محاکمه تصمیمات لازم اتخاذگردد.

صدور پروانه جدید کسب ازطریق اتحادیه‌های صنفی

مشهد - خبرنگار انقلاب اسلامی-بدنبال تشکیل واحد جدیدی‌در شهرداری مشهد بنام اداره اصناف، پروانه‌های کسب به وسیله این اداره از طریق اتحادیه‌های صنفی صادر می‌شود. و تا کنون مبادرت به صدور ۱۲۰۰ پروانه جدید کسب نموده است‌وپیشه‌وران‌به‌اتحادیه‌های صنفی خود و شهرداری مراجعه و برطبق مقررات پروانه‌کسب‌دریافت‌می‌کنند.

در همین رابطه شهرداری از اصناف درخواست کرد برای صدور پروانه کسب به اتحادیه صنفی خود وسپس به شهرداری مراجعه کنند.

برای انتخاب کفپوش ازده‌ها طرح متنوع
کفپوش پشت پلاستیکی دومترعرض
پلاستر
کفپوش مینیاتور پلاستر
کفپوش آجری پلاستر
کفپوش مرمری پلاستر
کفپوش سرامیک پلاستر
کفپوش پارکت پلاستر
کفپوش موزائیکی پلاستر
کفپوش کاشی پلاستر
درفروشگاههای تزئیناتی سراسرکشور
دیدن کنید

۷۱۰۹/م‌الف
آگهی فقدان سند مالکیت
آقای اسماعیل مشهدی علی‌اکبرفرزند میرزاامالک ششدانگ یک بابخانه احداثی در یک قطعه زمین بمساحت ۳۷/۱۰ مترمربع قطعه دوم تفکیکی مفروز و باقیمانده از پلاک شماره ۶ فرعی از ۲۵۲۵ اصلی واقع در بخش ۵ تهران - قنات‌آباد سبزیکار امین‌الملک کوچه عدالت که سند مالکیت آن قبل ازتفکیک بمساحت ۷۶/۶۷ مترمربع ذیل شماره ۱۷۸۲۵ - صفحه ۱۲۹ دفتر ۱۵۲ بشماره چاپی ۶۰۵۰۸۳ بنام بانو حلیمه ماستری فراهانی صادر و تسلیم گردیده وبعدا" بدو قطعه تفکیک و قطعه دوم و باقیمانده تفکیکی طبق سند شماره۸۵۳۰۰-۴۶/۴/۱ دفترخانه ۱۷۹ تهران بمالک فوق منتقل شده است که سند مالکیت نسبت به دو قطعه دوم تا کنون صادر نشده است. باستناد یکبرگ استشهاد محلی که امضاء شهود آن بگواهی دفترخانه ۱۷۹ تهران رسیده مدعی است که سند - مالکیت مذکور بعلت اسباب کشی مفقود گردیده و درخواست صدور سندمالکیت- المثنی نموده‌است لذا مراتب باستناد تبصره یک اصلاحی مورخ ۵۳/۱۱/۲۰ - الحاقی بماده ۱۲۰ آئین‌نامه قانون ثبت در دو نوبت بفاصله هر ده روز یکبار آگهی میشود که چنانچه کسی ادعای انجام معامله نسبت بملک مذکور یا وجود سند مالکیت نزد خود میباشد مراتب را از تاریخ نشر دومین (آخرین) نوبت‌این آگهی ظرف ده روز باین ناحیه اعلام و اعتراض خود را ضمن‌ارائه اصل سند- مالکیت یا سند معامله تسلیم و رسید اخذ نماید و الا پس از انقضای مدت‌مذکور و نرسیدن واخواهی مبادرت‌بصدور مالکیت المثنی خواهد شد.
تاریخ انتشار نوبت اول ۵۹/۴/۵
تاریخ انتشار نوبت دوم ۵۹/۴/۱۵
رئیس ناحیه جنوب ثبت تهران - دواچی

۶۵۴۳/م‌الف
آگهی فقدان سند مالکیت
آقای قاسم جردانی‌راد با تسلیم استشهاد گواهی‌شده مدعی است که‌سند مالکیت ششدانگ پلاک ۲۶۲۳/۹۰ واقع در بخش دو اهواز که در صفحه۲۹۶ دفتر ۸۳ ذیل شماره ۱۴۸۸۴ بنام آقای عبدالله میردزفولی‌پور ثبت و سند مالکیت صادر و تسلیم گردیده و برابر سند شماره ۹۳۲۹۸ - ۵۶/۲/۷ دفترخانه سه اهواز بنامبرده انتقال قطعی یافته بعلت آب‌و ذهاب مفقود شده است لذا بدستور تبصره یک اصلاحی ماده ۱۲۰ آئین‌نامه قانون ثبت مراتب جهت اطلاع عموم دونوبت آگهی میشود که هرکس مدعی انجام معامله با وجود سند مالکیت نزد خود میباشد میتواند ظرف مدت ده‌روز از تاریخ انتشار نوبت دوم این آگهی اعتراض خود را باین اداره تسلیم دارد و درغیراینصورت پس از سپری‌شدن مدت قانونی و عدم واخواهی سند مالکیت المثنی بنام مالک صادر خواهد شد.
ابراهیمی - رئیس ثبت شهرستان اهواز
تاریخ انتشار:
نوبت اول ۵۹/۳/۲۶
نوبت دوم ۵۹/۴/۶

۶۳۶۹/م
شرکت سهامی کشت وصنعت نیشکر هفت تپه
آگهی مناقصه شماره ۵-۵۹-۱
شرکت سهامی کشت و صنعت نیشکر هفت‌تپه بارگیری حدود یکصد هزار تن شکر سفید ازانبار شرکت به کامیون یاواگن‌قطار را از طریق مناقصه واگذار مینماید. داوطلبین شرکت در مناقصه‌میتوانند ضمن پرداخت مبلغ ۵۰۰ ریال (پانصد) بحساب جاری شماره۲۰۲ بانک ملی‌ایران - شعبه هفت تپه وباارائه فیش بانکی همه روزه از تاریخ انتشار آگهی در ساعات ۸ الی ۱ بعد از ظهر به دفتر اداره ماتریل شرکت واقع در کوی زیتون کارمندی خیابان فرهنگ شماره ۲ بین خیابان زمزم‌و زمرد در اهواز و همچنین دفتر شرکت واقع در تهران - خیابان استاد مطهری نبش میرعماد شماره ۲ مراجعه و برگ شرایط را دریافت دارند. پیشنهادات باید حداکثر تا ساعت ۹ صبح روز یکشنبه مورخ ۵۹/۴/۲۲ درازاء رسید تسلیم دائره پست شرکت سهامی کشت و صنعت نیشکر هفت تپه گردد و یا طوری با پست سفارشی‌ارسال شود که تا وقت تعیین شده - بدائره پست شرکت‌واصل گردد.
کلیه پیشنهادات رسیده در ساعت ۱۰ صبح همان روز در اطاق کنفرانس مرکزی شرکت واقع در محوطه صنعتی باز و قرائت خواهد شد. حضور پیشنهاد دهندگان در جلسه آزاد است. شرکت سهامی کشت و صنعت نیشکر هفت تپه در رد کلیه ویا قبول هریک‌از پیشنهادات مختار میباشد.
شرکت سهامی‌کشت و صنعت‌نیشکر هفت تپه

آگهی
آگهی
شرکت تاپلیس اندهاردینگ ایران (سهامی خاص) ثبت شده بشماره ۳۲۸۶۱ برابر آگهی شماره ۶/۷۳۸۶ - ۱۳۵۸/۴/۳۱ متحل گردیده و اینجانب محبوبه میری بشماره شاشامه ۱۴۷ صادره از تهران به سمت مدیر-تصفیه تعیین ونشانی مدیر تصفیه خیابان آپادانا شماره ۱۴۷ تعیین شده است. بدینوسیله از کلیه بستانکاران شرکت دعوت میشود که برای وصول طلب خود به مدیرتصفیه به نشانی محل تصفیه مراجعه و مطالبات خود را دریافت نمایند. این آگهی بنابه تجویز ماده ۲۲۵ لایحه قانونی اصلاح قسمتی از قانون تجارت مصوب اسفندماه ۱۳۴۷ سه (۳) مرتبه به‌فاصله یکماه در روزنامه رسمی و انقلاب اسلامی درج میگردد.
مدیر تصفیه شرکت تاپلیس‌اندهاردینگ ایران (سهامی خاص).
محبوبه میری

۵۹۶۸/م‌الف
آگهی فقدان سند مالکیت
آقای بیژن فزونی فرزند جعفر بشرح وارده - ۱۵۸۱۷- ۵۹/۳/۶ به‌پیوست استشهاد محلی مصدق شده مدعی است سند مالکیت ششدانگ یک‌قطعه زمین بمساحت ۷۱۷/۴۹ مترمربع قطعه ۶۵۳ شماره ششهزار و پانصد و سی و سه‌فرعی از ۷۴ - اصلی مفروز از ۵۰۲۳ فرعی از اصلی مرقوم واقع در خوردین شمیران بخش ۱۱ تهران که ذیل ثبت شماره ۵۸۶۶۷ صفحه ۴۵ دفتر جلد ۲۴۱ - ۲ بنام بنیاد پهلوی صادر و سپس بموجب سند شماره ۳۱۱۳۰ تنظیمی دفتر اسناد رسمی ۳۳۸ تهران بنامبرده انتقال قطعی یافته که درقبال یک میلیون و یکصدوچهل‌وهفتهزارودویست ریال بموجب همین سند نزد فروشنده در رهن است بعلت فراموشی در بین راه در تاکسی جا مانده و از این‌اداره تقاضای صدور المثنی سند مالکیت نموده است‌مراتب بدینوسیله در دو نوبت بتاریخهای‌زیر در این روزنامه آگهی میشود تا هرکس مدعی انجام معامله(غیر از آنچه در این آگهی ذکر شده) نسبت بآن و یا وجود سند مالکیت مزبور نزد خود باشد از تاریخ انتشار آخرین نوبت این آگهی ظرف مدت ده روز اعتراض خود را با اصل سند خریداری یا سند مالکیت‌مربوطه کتبا" تسلیم دفتر این اداره نموده رسید اخذ نماید و در غیر اینصورت پس از انقضاء مهلت مقرر طبق مقررات مبادرت بصدور المثنی سند مالکیت خواهد شد.
تاریخ انتشار نوبت‌اول ۵۹/۳/۲۵
تاریخ انتشار نوبت دوم ۵۹/۴/۵
کمال - راستی
رئیس ثبت شمیران

۷۱۸۰/م‌الف
بشرح پرونده شماره ۱۵۳۱/۵۸ بانک تهران شرکت‌سهامی‌عام‌دادخواستی بخواسته ۴۰۰۹۰۰۰ ریال باستناد برگ سفته طرح دعوی بطرفیت آقای سیاوش طاهری ومهربان معتمدی. نموده وچون‌نامبرده در محل شناخته نگردیده ذیفع دعوت نامبرده را طبق‌ماده ۱۰۰ قانون‌آئین دادرسی مدنی نموده است لذا مراتب سه نوبت متوالی روزی یکبار در روزنامه رسمی کشور ایران ومحلی کثیرالانتشار آگهی میشود که خوانده از تاریخ انتشار آخرین آگهی ظرف مدت سه ماه جهت نسخه ثانی دادخواست و ضمائم آن بدفتر شعبه ۲۷ دادگاه عمومی تهران واقع در خیابان جنوبی پارکشهر ساختمان شماره ۳ دادگستری مراجعه و روز ۵۹/۱۰/۲۸ ساعت ۹ صبح جهت رسیدگی در این دادگاه حاضر شوید وچنانچه بعدا" آگهی لازم‌باشد یکنوبت و مدت آن ده روز خواهد بود.
مدیر دفترشعبه ۲۷ دادگاه‌عمومی تهران - هلالی‌فر

بقیه سرمقاله ازصفحه۱

آیا کسانیکه از مردم بدون مجوز قانونی سلب امنیت می‌کنند می‌توانند از منتظران باشند؟ آیا کسانیکه کوشش می‌کنندکشوررا به اغتشاش و هرج و مرج بکشانند از منتظران هستند؟

آیا کسانیکه در برقرار کردن امنیت کشور در اجراء قانون مسامحه می‌کنند و رابطه‌ها را برضابطه ترجیح می‌دهند میتوانند زمینه‌سازان حکومت امام زمان باشند؟

آیا کسانیکه از مردم بدون دلیل و مدرک سلب‌حیثیت می‌کنند و منزلتها را از بین می‌برند منتظران امام زمان هستند؟

ـ در حکومت امام زمان زنان درخانه‌ها، با کتاب خدا و سنت‌پیامبر قضاوت خواهند کرد. آیا کسانیکه کوشش‌می‌کنند زنان را همچنان تحت سیطره نگهدارند از منتظران امام زمان هستند؟

آیاکسانیکه زنان را مادون ومردان را مافوق می‌پندارند میتوانند خود را زمینه‌سازان حکومت مهدی (ع) بدانند؟

آیاکسانیکه زن را از دنده چپ‌آدم و ناقص‌العقل و... می‌دانند نمی‌گویند این زنان چگونه در حکومت امام زمان آنهم درخانه قضاوت می‌کنند؟ آیا نبایستی همه امکانات را جهت ازبین بردن اسارتهایی که در طول تاریخ برزنان روا رفته است بکار گرفت و اگر قرار باشد که زن همچنان در اسارت باقی بماند چگونه درآنجا به قضاوت خواهدنشست؟

ـ در حکومت امام زمان چنان امکانات دراختیارهمه قرار گرفته است که کسانی که به سن بیست‌سالگی رسیده باشند و دانش دین نیاموخته باشند را می‌کشند.

آیااگر ما خود را از منتظران چنین حکومتی می‌دانیم نبایستی هرچه سریعتر امکانات تحصیل علم و دانش را برای همگان فراهم آوریم؟

آیا وقتی در روستاهای ما بچه‌های روستازاده ازهیچ امکان تحصیل علم‌و دانش برخوردار نیستند و هرچه هست در چند شهر بزرگ‌متمرکز شده است و آیا وظیفه عاجل آموزش و پرورش و علوم این نیست که در این زمینه برابری بین روستازادگان و شهری بوجود آورد؟

ـ روش حکومتی مهدی (ع) همان روش و طرز حکومت حضرت علی(ع) است

در حکومت آن حضرت دستگاه قضائی چنان آزاد ومستقل بود که آن یهودی از علی به قاضی شکایت برد ودر برابر اینکه قاضی‌علی(ع) را بالفظ امیرالمومنین خطاب کرد برافروخته شد. آیا دستگاه قضائی ما همین روش را می‌رود؟

آیا کسانیکه مدتهاست افرادی را بجرمهای مختلف گرفته‌اند و محاکمه نمی‌کنند وبلاتکلیف در زندانها نگهداشته‌اند اینان دنبال آن روش قضائی هستند؟

آیا دستگاه قضائی وسایر مراجع‌قانون را نسبت به‌همه یکسان اجرا میکنند؟

ـ در حکومت مهدی (ع) یکی از یاران وی حضرت مسیح است که دنیائی از مهربانی و رافت است. آیا کسانیکه تمام اسلام را در کشتن خلاصه میکنند اینان می‌توانندازیاران امام زمان باشند؟ آیا کسانیکه حتی اجازه‌توبه کردن را نمی‌دهند واگر کسانی قبلا" مسلمان نبوده ومسلمان شده‌اند می‌گویند چرا هرروز باید کتک مسلمان شدن خود را بخورند اینان از منتظران امام زمان هستند؟

در این زمینه مطالب گفتنی زیاد است که بوقت دیگر موکول می‌کنیم. ما این عید سعید را به رهبر انقلاب وهمه منتظران تبریک می‌گوئیم.

محمد جعفری

امام... ازصفحه۳

خوب یکدسته‌ای جهاد سازندگی‌است بسیارخوب بسیار خوبست و از اول‌هم همین معنی بود وخیلی هم زحمت می‌کشند وخیلی هم ارج میبرند، اما در بین همین جهاد سازندگی‌یک‌افرادی پیدا میشوند که برخلاف موازین قانونی اسلامی، برخلاف مقررات دولتی و اسلامی یک کارهائی انجام میدهند که جهاد سازندگی را مردم صدایشان بلند شده‌که این جهاد سازندگی دارد پدر ما را درمی‌آورد. همین امروز هم یکی از علمای‌مشهد بمن‌اینرا میگفت. بشناسید مفسد و مصلح را، بشناسید، توجه داشته باشید چه‌کسی دارد خلاف میکند به اسم اسلام اگر عمامه سرش است بزنیدش کنار خود معممین کنار بزنندشان. اگر در پاسداران است‌پاسدارهای مسلم اسلامی که همه زحمت را بعهده دارند بزنندشان‌کنار، اگر در ارتش است ارتشی‌ها بزنندشان کنار، ژاندارمری است آنها بزنند، دربازار است بازاریها بزنندشان کنار، در کارخانه‌هاست آنهابزنندشان اینهادرهرجائی‌میخواهند یک نفوذی بکنند و یک افسادی بکنند به اسم اسلام و این خطر است برای نهضت شما. با اسم اسلام میخواهند این اسلام را در بین مردم خود مملکت‌مشوه‌نمایش بدهند بدصورتی‌اش را نمایش بدهند و این یک جرم بزرگی‌است که آنها مرتکب میشوند و ما هم اگر ساکت باشیم جرم است برای ما. باید بگوئیم و باید شماها عمل کنید. کسانی که با اسم اسلام‌می‌آیند و میخواهند خرابکاری بکنند و مثلا یک کارهای زشتی بکنند و خلاف اسلام بکنند بدانید اینها اسلامی نیستند، اینها ضد اسلام هستند ضدانقلاب هستند، نفوذ کرده‌اند در بین جمعیت‌ها، همه‌جا هست ملت ما باید هشیار باشد. الان هشیاری بیشتر لازم است ازاول، اول‌آن کسی که مخالف با اسلام بود میشناسندش مردم، سازمان امنیت را همه مردم می‌گفتند اینها برخلاف ملت اسلام هستند، می‌شناختندش، آن سردمداران را هم مردم می‌شناختند چون میشناختندشان با آنها مبارزه میکردند. مبارزه با آنها آسان بود منافق‌ها هستند که بدتر از کفارند آن کسی که میگوید مسلمان هستم و برضد اسلام عمل میکند و میخواهد بر ضد اسلام عمل بکند آنست که در قرآن بیشتر از آنها تکلیف شده تا دیگران‌ما سوره منافقین داریم سورد منافقین از اول‌شروع‌میکند اوصافشان‌را میگوید اسلام همیشه گرفتار یک همچون جمعیت‌هائی بوده است درصدر اسلام زیاد در زمان حکومت‌امیرالمومنین سلام‌الله‌علیه زیاد اینهابوده‌انددرزمان خود پیغمبر اکرم (ص) زیاد بوده‌اند وهمینطور در طول‌تاریخ اسلام گرفتار یک همچون مسائلی بوده‌است و گرفتار اینکه اشخاصی هم از خود مسلمانان مردم اسلامی گول می‌خورده‌اند از اینها از آن اشخاصی که با صورت اسلامی می‌آمدند گول می‌خوردند یکی از این

متن توافقنامه... ازصفحه۱

بدنبال انتشار مطالب مربوط به توطئه حسن آیت و نظریات مختلفی که توسط افراد و گروههای مختلف درمورد چند و چون آن ابراز شد رابطه رئیس جمهور واعضای‌شورای انقلاب در جامعه بصورت یک علامت سئوال بزرگ در آمد.

این فکر در جامعه قوت گرفت که جناحهائی ازنیروهای سیاسی فعلی برای‌کسب قدرت و در اختیار گرفتن اهرمهای آن جنگی را با رئیس جمهور آغاز کرده‌اند. انعکاس این سئوالات جامعه در شورای انقلاب آنان را بر این داشت که برای جلوگیری از تشدید اختلافاتی که به انحاء مختلف مطرح میشود و پیشگیری از اختلاف‌نظرهای آتی دور هم گرد آمده و اصولی را در زمینه روابط سیاسی در جامعه‌فعلی بپذیرند، براین اساس در جلسه‌ایکه بعدازظهر سه‌شنبه در منزل دکتر باهنر با شرکت آقایان: بنی‌صدر ـ بازرگان ـ باهنر ـ بهشتی ـ حبیبی ـ عزت الله سحابی ـ خامنه‌ای شیبانی ـ قطب زاده ـ مهدوی کنی ـ معین‌فر ـ موسوی ـ اردبیلی و رفسنجانی تشکیل شد. پس از بحث و گفتگوی فراوان اصولی مورد توافق همه اعضاء شورای انقلاب قرار گرفت که رئوس آن چنین است:

ـ محور همکاری و عمل در اسلام در جامعیت و خلوص خویش است.

ـ با افراد گروههای التقاطی تا وقتی بر عقیده التقاطی هستند، همکاری و وحدت میسر نیست، اما دشمنی و رفتار خشن و زورگویانه نیز جز در مقام مقابله به مثل جایز نیست.

ـ بروز هرگونه تمایل التقاطی از هر نوع باید فورا" در جمع طرح وانتقاد شود.

ـ اصل میان تمایل‌ها بر همکاری و براساس نظر و اخلاق اسلامی است.

ـ گروهها و احزاب در جامعه ما پذیرفته هستند، رفتار ما با گروههای اسلامی به ترتیب زیر است:

الف ـ اتخاذ روشهای غیراسلامی از قبیل دروغ تهمت و ..... از سوی گروههای اسلامی ممنوع است و در این راه باید با سرعت و قاطعیت تصمیم لازم اتخاذ واعلام شود.

ب ـ گروههای که برطبق قانون اساسی امکان فعالیت دارند تا وقتی به رویه خشونت نگرویده‌اند و به توطئه دست نزده‌اند و بحث آزاد را نفی نکرده‌اند باید در حدود قانون اساسی فعالیت آنها حفظ شود و بالاتفاق باهر نوع تخلف مقابله شود.

ج ـ گروهها تا وقتی اسلام را در جامعیت خویش نپذیرفته‌اندوحدت بنیادی ممکن نیست.

ـ هیچکس و هیچ گروه اسلامی نباید قوت خود را در ضعف دیگران بجوید و همه باید بکوشند که نهادهای قانون اساسی تضعیف نشود.

ـ قانون باید از سوی همه مراعات شود، ولی نباید قانون چماق شود. برای اینکار نباید:

الف ـ رئیس جمهور ـ مجلس ـ ارگانهای دولت و روحانیت تضعیف شوند.

ب ـ قانون باید توسط مقام مسئول بدستور مقام دستور دهنده قانونی بمورد اجرا درآید.

ـ از صاحبان تخصص در پیشرفت مملکت باید استفاده شود و در این مورد کافی است که مقامات مسئول مملکتی تا سطح معاونین وزراء پایبند به مسائل مذهبی باشند.

ـ جوانان مسلمان باید مورد کمال توجه قرار گیرند و نباید با آنها طوری رفتار شود که احساس بازیچه شدن به آنها دست دهد. ولی این به‌آن معنی نیست که جوانان میتوانند بجای مقامات تصمیم‌گیرنده‌تصمیم بگیرند.

ـ جنگ و مبارزه قدرت چه شخصی و چه گروهی ممنوع است و باید کوشش فراوان در جهت تشکیل جبهه اسلامی بعمل آید.

ـ وابستگی و یا عدم وابستگی به گروه یا حزب نباید امتیاز بحساب آید. این احزاب و گروهها نیز نباید پناهگاه و یا وسیله کوبیدن اشخاص قرار گیرد.

ـ روزنامه‌ها نباید وسیله جنگ قدرت و بوجود آوردن و تشدید اختلافات شخصی قرار گیرند درغیر اینصورت باید به فوریت مواخذه شوند.

ـ رادیو تلویزیون نباید وسیله تسویه حسابهای گروهی و فردی باشد و باید خط عمومی انقلاب اسلامی و دولت اسلامی را تبلیغ کند.

شمس آل احمد: ازصفحه۳ بوده‌اند انتقال یابند و جوانان دانشجو را درارتباط با تجربه‌پیگیر باید گذاشت

وی در زمینه چگونگی اجرای انقلاب فرهنگی در دبیرستان‌ها گفت بنظر من اگر فعالیت دانشگاهی قبلا" برنامه‌ریزی و تدارک دیده بشودمقدار زیادی از مسائل آموزشی در سطوح زیر دانشگاه خودبخود حل خواهد شد زیرا دانشگاه جای تربیت معلم، مولف و مصنف هم هست و محصولات دانشگاه هستند که مارا یاری میکنند تا یک قشر جوانترجامعه رادریک دوره آموزشی دبیرستانی و دبستانی زیر پوشش بگیریم. در حال حاضر کاری که در این سطوح باید کرد تشخیص معلمان، مربیان مکتبی و انقلابی است تا بتوانند با بار عمده مدیریت اجرائی این طرح در شرف تکوین رابدوش بکشند.

مسائل مربوط به اداره داخلی کردستان پس از حاکمیت دولت قابل طرح است

ازصفحه۱

اولین سخنران جلسه دیروز رضا اصفهانی بود که با تاکید بر روی حق و عدالت از برخوردهائی که بین افراد پیش میآید اظهار تاسف کرد وی همچنین از عدم حضور عده‌ای‌ازنمایندگان و عدم رسمیت جلسه اظهار تاسف کرد.

پس از سخنان اصفهانی، انصاری یکی از اعضای هیئت رئیسه گفت بیانیه‌ای به امضای چند تن از نمایندگان تقدیم مجلس شده است که در اینجا قرائت میشود و دیگر نمایندگان در صورت تمایل میتوانند پس از پایان جلسه متن را امضاء کنند.

متن بیانیه‌که پس از پایان جلسه بامضای تعداد زیادی از نمایندگان رسید، باین شرح است:

ما امضاء کنندگان نمایندگان‌مجلس شورای اسلامی ضمن‌قدردانی ازتلاش پیگیر و اقدامات قاطع سپاه پاسداران انقلاب اسلامی، پیشمرگان کرد مسلمان و ارتشیان مومن و فداکار ژاندارمری جمهوری اسلامی ایران در امر پاکسازی کامل و موفقیت‌آمیز کردستان و سایر مناطق کردنشین از ضدانقلاب و آزادساختن خلق مسلمان کرد مانورهای منافقانه گروههای ضدانقلاب را در طرح شعارهای صلح عادلانه، آتش‌بس، و... را که در واقع حیله‌ای برای خروج از بن‌بست و استقرار مجدد سلطه غاصبانه برخلق کرد است افشاء و محکوم میکنیم و ازمقامات مسئول اکیدا" خواهانیم.

۱ـ پاکسازی‌کلیه‌مناطق‌کردنشین‌بدون‌وقفه‌و کوچکترین تردیدتا آزادی کامل خلق مسلمان کرد ادامه پیدا کند.

۲ـ سپاه پاسداران‌انقلاب اسلامی، پیشمرگان کرد مسلمان و ارتشیان مومن و انقلابی که جان برکف مشغول آزادسازی و پاکسازی مناطق غرب کشور هستند مورد حمایت کامل و همه‌جانبه مسئولین قرار گیرند.

۳ـ برنامه‌های عمرانی و فرهنگی که در منطقه آغاز شده ادامه یافته و تقویت شود.

۴ـ از هر نوع مذاکره و مصالحه با گروه‌های ضدانقلاب در غرب کشور درباره آتش‌بس با سرنوشت خلق کرد خودداری شود.

۵ـ مسائل مربوط به اداره داخلی مناطق کردنشین برطبق قانون اساسی تنها پس از پاکسازی کامل منطقه و استقرار امنیت و حاکمیت دولت جمهوری اسلامی قابل طرح است.

در همین جلسه فخرالدین حجازی پیشنهاد کرد نمایندگانی که مایلند برای تقویت روحیه سپاه پاسداران وارتش‌جمهوری اسلامی و پیشمرگان کرد مسلمان به‌کردستان بروند آمادگی خود را برای عزیمت به آن منطقه اعلام کنند.

مجلس شورای ملی یا اسلامی

خبرنگار پارلمانی ماگزارش کرد حجت‌الاسلام خلخالی در مورد نام مجلس، اینکه شورای ملی باشد یا اسلامی تذکراتی داد و گفت آنچه چشم امپریالیزم جهانخوار و صهیونیسم بین‌المللی‌را کور میکند، اسلام است.

خلخالی تاکید کرد که نام مجلس باید شورای اسلامی باشد. دکتر یدالله سحابی در این مورد گفت: مجلس‌هنوز در مقامی نیست که مصوبه رسمی داشته باشد و این موضوع احتیاج به بحث وسیع دارد قانون اساسی جمهوری اسلامی در حدود ۵۰ مورد نام مجلس شورای ملی عنوان کرده است بنابراین تصمیم برای نام شورای اسلامی و تصویب آن باید موقعی به رای گذاشته شود که مجلس حالت رسمی داشته باشد، و مسلما به موقع خود به این موضوع رسیدگی خواهد شد.

اعتراض به یکخبر در روزنامه عصر تهران

در اینجا هنجنی نماینده کرج پشت تریبون قرارگرفت و پیرامون دو مسئله توضیحاتی تقدیم مجلس کرد، نماینده کرج گفت: دو تذکر دارم، یکی در مورد خبر مندرج در روزنامه کیهان است که بایستی ریاست مجلس به آن توجه نماید چیزیکه ما در متن آن قرار داریم و از نزدیک می‌بینیم. روزنامه‌ها نباید خلاف آنرا بنویسند، روزنامه فوق نوشته است اعتصاب غذای نماینده ملایر همچنان ادامه دارد و آنرا در کادری قرار داده که بسیار جالب‌توجه است. تا آنجائیکه ما میدانیم، اعتصاب این نماینده ادامه ندارد.

از دکتر یزدی که سرپرستی این روزنامه را به عهده دارند تقاضا میکنم که خرده حسابهای شخصی را کناربگذارند و در بین نمایندگان ایجاد تفرقه ننمایند، اگر بنا شود در مجلس اسلامی عمل نکنیم شاید بزرگترین خیانت را به ملت کرده‌ایم، در اینجا دکتر سحابی گفت: این مطلب به دکتر یزدی توضیح داده شده است. نماینده کرج اضافه کرد: بعنوان یک مسلمان مجلس را اسلامی بسازیم واخلاق اسلامی را رعایت بکنیم و سعی کنیم که رویاروی همدیگر قرار نگیریم و دشمنان خود را از این بابت شادمان نسازیم آنچه قابل گذشت‌است، بگذریم.

رئیس مجلس یادآور شد: به کلیه آقایان خبرنگاران تذکر داده شده است، من‌بعد در خبرها دقت خواهد شد و اگر خلاف حقیقت باشد از ورودش به جلسه جلوگیری‌خواهد شد.

همه ناظرند که ما چگونه عمل می کنیم

حمیدی سخنران بعدی بود، وی نیز در مورد اخبار مندرج در روزنامه‌ها توضیحاتی داد، حمیدی درآغازسخن گفت: پیامبران، امامان، رهبر انقلاب و ملت ناظرند که ما چگونه عمل میکنیم، دو تذکر داشتم درباره روزنامه‌ها آقای هنجنی یک موردش را اشاره کردند اما مورد دیگر اینست که یکی از روزنامه‌ها روز دوشنبه نوشت "فردا جلسه علنی خواهد بود" من مسافر بودم دوشنبه برگشتم و روز سه‌شنبه جلسه نبود به منشی اعتراض کردم ایشان‌گفتند، آن‌نوشته روزنامه بوده است. اما توضیح دیگرم راجع به اینست وقتی اعلام میشود جلسه علنی هست چرا نمایندگان نمی‌آیند. حمیدی اضافه کرد دیروز یکی از روزنامه‌ها، تیتر زدند، تشنج در مجلس" این دروغ است و مطلب دیگر اینکه من با مجلس شورای اسلامی موافقم آنهم نه اینکه به اسم اکتفا کنیم بلکه باید عملا و از نظر واقعیت اسلامی باشیم.

برای بیکاری و گرانی چه کرده‌اید؟

حمیدی درپایان‌سخنرانی خود گفت: مردم میپرسند، برای بیکاری چکار کرده‌اید؟ برای گرانی چه کرده‌اید؟ باید پاسخگوی اینها باشیم و موضوع دیگری که حمیدی به آن اشاره کرد، سخنرانی موافق و مخالف بر سر یک موضوع بود، وی گفت موافق و مخالف نباید در سخنرانی از بحث مورد نظر خارج شود بلکه باید پیرامون همان موضوع تذکر بدهد.

دکتر یزدی: اگر زشت است آقایان نکنید!

دکتریزدی‌نماینده‌مردم تهران در رابطه با اظهارات بعضی از نمایندگان در رابطه با مطبوعات گفت: وقتی به روزنامه‌کیهان‌رفتم مسئولین سرویسها را جمع کرده پیرامون چهارموضوع نقد و بررسی کردیم، یکی از آن چهار موضوع، همین خبر مندرج در مورد نماینده ملایر بود که گفتم: این خبر نباید به این صورت میآمد، البته مخبر از نماینده توضیح خواسته و ایشان جواب داده است. دکتر یزدی در رابطه با خبر "تشنج در مجلس" گفت:

آقایان تشنج را ایجاد میکنید بعد میگوئید، که بود؟ که‌بود؟ من نبودم، شما نگران آن هستید که این خبر در روزنامه درج شده است، یکنفر رادیو را باز کند ببیند چه خبر است، آنکه‌مجلس را از تلویزیون می‌بیند چه قضاوتی میکند اگر زشت است آقایان نکنید و اگر خوبست چرا حرف میزنید؟! وقتی که شما بدون اجازه رئیس مجلس صحبت میکنید و رئیس مجلس بدلیل تشنج جلسه را ترک میکند، مخبر چه بنویسد.

رئیس مجلس در ساعت ده اعلام کرد که هنوز تعداد نمایندگان‌حاضر در مجلس برای رسمیت یافتن به حدنصاب (۱۸۰ نفر) نرسیده است. وی گفت متاسفانه آئین‌نامه انضباطی نیز در اختیار من نیست تا بتوانم در این مورد اقدام بکنم ولی از این پس از نمایندگان حضور غیاب به عمل خواهد آمد دکتر سحابی افزود، تقوای اسلامی ایجاب میکند (من خجالت میکشم بگویم) که اینها سرمایه حقوق نگیرند.

سخنران بعدی نماینده‌خلخال برادر حجت‌الاسلام خلخالی بود، وی در آغاز سخن به مطالب مندرج در بعضی از روزنامه‌ها و عملکرد سران حزب جمهوری انتقاد کرد که این امر با مخالفت نمایندگان روبرو گردید، وی اعلام داشت: کناره‌گیری خود را از حزب اعلام میدارم. در اینجا جلسه غیررسمی مجلس خاتمه یافت و نمایندگان اعلامیه "در مورد کردستان را" امضاء کردند.

مجلس، نخست وزیر... ازصفحه۳

از بهترین فرزندان این امت باشد که دشت و کوه‌کردستان و آذربایجان و فارس و بلوچستان و سایر نقاط این کشور را به خون سرخ خود رنگین میکنند هیچ مصلحتی جوئی جز مصلحت امت و راه خدا پذیرفته نیست باید خود آئینه عیب و انتقاد کار خود باشیم و در این طریق هیچ مجاملة و کوتاهی را نپذیریم و گرنه عیب و ایراد در درون اعضاء و جوارح جامعه باقی خواهد ماند و بعنوان نقطه ضعفی‌توسط دشمن بکار خواهد رفت و تنها روسیاهی در برابر خالق و نسل‌های آینده برای ما باقی خواهد ماند.

شما را حفظ کند برای مملکت ما و شما ارتشی‌ها که‌خداوند شما را هم حفظ کند برای‌ما توجه داشته‌باشید که امروز اسلام یک امانتی است دست من و شما در زمان محمدرضا ما معذور بودیم اکثرمان میگفتند سرنیزه است‌ما چه‌بکنیم نمی‌توانیم سرنیزه است ما چه بکنیم خیلی‌ها همین‌عذرها را داشتند واقعا بعضی‌شان اما امروز ما سرنیزه درکار نیست امروز اسلام بدست ما سپرده شده‌است و از ما امانتداریش را میخواهند. اگر ما امروز به این گروههائی که مخالف با اسلام هستند و با اسلام توی شما نفوذ دارند میکنند اگر امروز ما گول بخوریم از اینها یاخدای‌نخواسته دنبال اینها برویم این امانتی که دست ما بوده است به آن‌خیانت کرده‌ایم به این امانت ما نباید خیانت بکنیم ما باید امانتدار باشیم و اسلام را حفظ بکنیم و خداوند شماهارا حفظ کند و موفق و شما اسلامی هستید و با همین خط اسلام پیش بروید واین نهضت را به‌پیش ببرید.

والسلام علیکم ورحمت‌الله

ثروتمندانی که در یک زمانی‌آمد نجف پیش من منکه راجع به قضیه ایران‌صحبت میکردم میگفت می‌ترسم بدترشود نه‌آقا شما نمی‌ترسید بدتر شود شما از خویش می‌ترسید آنوقتی که رضاخان عمامه‌های معممین رابرمیداشت بعد هم یک‌حوزه امتحانیه گذاشته بود به‌اصطلاح خودش یکی از علمای‌قم‌خداوندرحمتش کند بمن فرمود که خوب میخواهند بدها را از خوبهاجدا کنند چه اشکالی دارد من به ایشان عرض کردم که اینها با خوبهایش بد هستند نمی‌خواهند بدها رابشناسند.

میخواهند خوبها رابشناسند کمر خوبها را بشکنند حیله همیشه بوده از آن اول اسلام تاحالا از اولی که‌بشر بوده تاحالا یک اشخاص حیله‌باز چهره‌های مختلف بوده است در این ممالک اسلامی چهره چهره اسلامی بسیار خوب و نماز هم می‌آیند و میخوانند روزه هم میگیرند در ظاهرولی چهره‌چهره‌اسلامی است باطنش ضداسلام شناخت اینهامشکل‌است‌شناختن‌اینها مشکل است علیهذا جوانهای ما ا: اینها گول میخورند شماکارگرها که خداوند انشاءالله

ساعات شرعی به افق تهران

پنجشنبه ۵ تیرماه ۱۳۵۹
برابر با ۱۳ شعبان ۱۴۰۰

اذان‌مغرب	۲۰/۴۱
پایان‌مغرب	۲۲/۱۲
طول‌روز	۱۴ ساعت و ۳۳
طلوع‌فجر (جمعه)	۳/۵۴
طلوع‌آفتاب (جمعه)	۵/۴۹
ظهرشرعی (جمعه)	۱۳/۰۸
اذان‌مغرب (جمعه)	۲۰/۴۱
طلوع‌فجر (شنبه)	۳/۵۵
طلوع‌آفتاب (شنبه)	۵/۵۰
ظهرشرعی (شنبه)	۱۲/۰۹
اذان‌مغرب (شنبه)	۲۰/۴۱
طلوع‌فجر (یکشنبه)	۳/۵۵
طلوع‌آفتاب (یکشنبه)	۵/۵۰

روزنامه انقلاب اسلامی
صاحب امتیاز: سیدابوالحسن بنی صدر
مدیرمسئول: محمدجعفری
سردبیر: سیدجمال‌الدین موسوی
خیابان امام خمینی - مقابل اداره پست
تلفن: ۳۲۸۵۴۱

چاپ: شرکت ایران چاپ