بسم الله الرحمن الرحیم
مژده آن بندگان را که به سخن ما گوش فرا میدهند و از بهترین آن پیروی میکنند

انقلاب اسلامی

سه‌شنبه ۱۸ آذرماه ۱۳۵۹ - ۳۰ محرم ۱۴۰۱ - ۹ دسامبر ۱۹۸۰ - شماره ۴۲۰ - سال دوم
تکشماره ۱۵ ریال

امام بر بکارگرفتن استعدادها جهت رسیدن به خودکفائی واستقلال تاکید کردند

امام خمینی رهبر انقلاب وبنیانگذار جمهوری اسلامی ایران رسیدند وضمن ارائه دستگاه‌های ابدائی خود طرز کار واستفاده از آن را به استحضار امام رسانیدند.
امام در این‌دیدار ضمن دعای خیر وآرزوی موفقیت برای آنان مطالبی به این شرح ایراد فرمودند:
مهم این است که ایرانی‌ها بفهمند که خودشان می‌توانند کار بکنند دراین طول زمان این معنی را

در همین صفحه

باید استعدادها را بکار بیاندازند و دولت و ملت تأیید کنند تا ایران انشاءالله مستقل شود

در دیدار با سه برادر مخترع

خبرگزاری پارس ـ پیش از ظهر دیروز سه برادر مخترع جوان بنام‌های عباسعلی ـ عبدالرحیم و عبدالرضا رازی که دستگاه‌های جدید حفر قنات ـ کامباین دیزلی ـ تلفن همگانی وهم‌چنین دستگاه پرکدن شیشه‌های دارو را ابداع کرده بودند بحضور

رجائی: یکی از مشکلات دولت اجرای قانون اساسی است

کیفیت رابطه رئیس جمهور ونخست وزیر معین نیست

در صفحه ۱۱

بر اثر آتش خمپاره‌های رژیم بعث به نقاط مسکونی پنج نفر کشته شدند

آیت‌الله طاهری امام جمعه اصفهان

من از محتوای قطعنامه خبر نداشتم

احمد سلامتیان:

مطمئن هستم و میدانم که مردم اصفهان اهل کوفه نیستند

در صفحه آخر
درصفحه۲

توضیحات سید حسین خمینی درباره پاسخ رئیس جمهور

درصفحه۲

تجدید نظر اساسی دولت در سرمایه گذاریهای مشترک با دول خارجی

در صفحه آخر

از دبیرستان تا اوین!؟

درصفحه۲

گزارشی از سفر خوزستان

حماسه رزم هوانیروز

درصفحه۸

رئیس مجلس در مصاحبه مطبوعاتی:

به‌نظر ما امریکا به‌حل مشکل گروگانها نزدیکتر شده است

تهران ـ حجت‌الاسلام رفسنجانی رئیس مجلس شورای اسلامی‌عصر دیروز در گفتگوئی با خبرنگاران داخلی و خارجی شرکت کرد و به سئوالات آنان در زمینه‌های‌گوناگون‌پاسخ‌گفت:
از رئیس‌مجلس سئوال شد شما بعنوان عضو شورایعالی دفاع توضیح دهید که‌آیا در ارتباط با شرایط پنجگانه عراق توسط وزیر خارجه کوبا شورای عالی‌دفاع مذاکراتی‌انجام‌داده‌و یااحیانا تصمیماتی را اتخاذ نموده است.
حجت‌الاسلام‌هاشمی گفت‌پیش‌ازاینکه‌من به مسافرت‌بروم‌آقای‌بنی‌صدر فرمودند که عراق پیشنهاد کرده که بدون سروصدا از ایران برود و بعد آتش‌بس اعلام شود. شورای عالی دفاع‌نظرش این بود که تا سربازان عراقی در ایران هستند ما دفاع میکنیم و هیچ قیدی برای خودمان قائل نیستیم و در مدتی که من‌نبودم اگر در جلسات‌مطرح‌شده خبر ندارم و بعد از آمدنم هم بعلت بیماری آقای‌بنی‌صدرفقط یک جلسه داشته‌ایم که در آن‌پیام کوبا مطرح‌نشد ممکن است در غیاب من مطرح‌شده‌باشد.
حجت‌الاسلام رفسنجانی در پاسخ به این سئوال که علت‌این پیشنهاد عراق‌را در چه میبینید گفت:
در ضعف عراق وی افزود من یکبار دیگر گفته‌ام که‌صدام دربن‌بست قرار گرفته اگر بماند هزروز باید متحمل تلفات‌سنگین شود و اگر بخواهد برود برای رفتن خود بهانه‌ای لازم دارد چون مردم عراق ازاو خواهند پرسید که‌این تلفات بخاطر چه بوده.
صدام‌دنبال راهی‌میگردد تا خود را نجات دهد و به نظر ما دیگر به صدام نباید اجازه داد تا نجات‌پیدا کند چرا که این ظلم است هم به مردم عراق‌و هم‌به مردم ایران و هم‌به مردم‌منطقه.
هاشمی رفسنجانی در پاسخ‌سئوالات متعدد

درصفحه۳

در یک شبیخون به‌سنگرهای دشمن در آبادان و خرمشهر:

بزرگترین انبار مهمات دشمن منهدم و ۲۰۰ تن کشته شدند

طی عملیات هماهنگ ارتش و سپاه ۱۷۰ تن از نفرات دشمن کشته و زخمی شدند

بمباران و گلوله‌باران قسمتی از تأسیسات نفتی، سه پادگان و یک ستون زرهی دشمن

در صفحه آخر

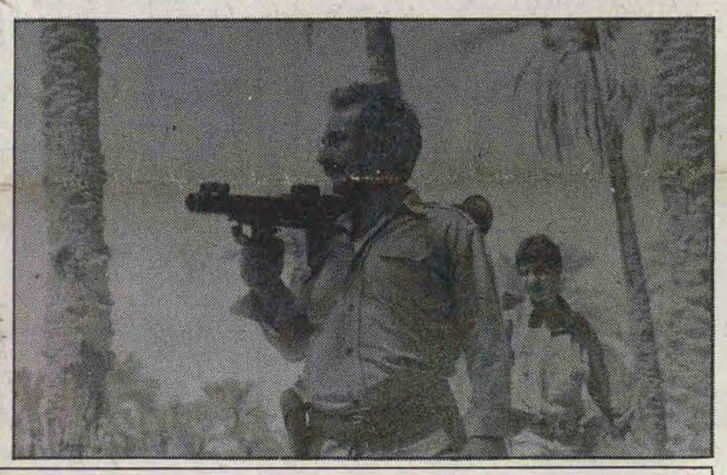

خانم گاندی:

هند از شوروی در خواست خروج از افغانستان را نخواهد کرد

پاریس ـ خبرگزاری فرانسه ـ ایندیرا گاندی گفت
از دیدار لئونید برژنف رهبر شوروی از هند که از دیروز آغاز شد، برای تکرار تقاضای اوائل سال جاری هند مبنی بر خارج شدن نیروهای شوروی از افغانستان بهره‌برداری نخواهدکرد. نخست‌وزیر هند اظهار داشت آنچه که‌مطرح‌است‌چیزی نیست که ما تقاضای آنرا داریم بلکه‌اوضاع افغانستان و آنچه که منافع شوروی را دربرمیگیرد مطرح خواهد شد.
وی افزود من همیشه باآغازآن چیزی که شانس اتمام‌آن‌کم است مخالف بوده‌ام و در حال حاضر متاسفانه شانس یافتن راه حلی‌برای‌مشکل‌افغانستان بسیار کم است
نخست‌وزیر هند معتقد است‌جنبش غیرمتعهدها با دوشکست در مورد حل بحرانهای افغانستان و جنگ‌خلیج فارس مواجه شد. این جنبش از توانائی کامل برخوردار بود لکن بعلت یکسری دلائل ازجمله اختلاف بین اعضای آن باعدم‌کارائی مواجه شد.
خانم گاندی گفت جنبش غیرمتعهدها جهت حفظ صلح در جهان خدمات زیادی انجام داده. این یک شکست موقتی برای آن است که ما باید برای بازگرداندن قدرت به این جنبش سخت تلاش کنیم.
وی همچنین گفت‌هند در کنفرانس کشورهای شبه‌قاره‌که‌ازسوی‌بنگلادش پیشنهاد شده و جهت بررسی اتخاذ یک موضع مشترک‌درمورد افغانستان تشکیل‌میشودشرکت‌نخواهد کردگاندی گفت من به این نوع‌کنفرانس معتقد نیستم. موضع هرکشوری مشخص است و شرکت پاکستان در این کنفرانس که‌به‌زعم‌مسکو، این کشور دلیل‌اصلی‌دخالت‌شوروی در افغانستان می‌باشد، اتخاذ هر تصمیمی در این کنفرانس مورد قبول شوروی نخواهد بود.

اجتماع به پشتیبانی از احمد سلامتیان نماینده مردم اصفهان

اصفهان ـ خبرنگار انقلاب اسلامی: صبح‌روز گذشته اطلاع حاصل شد که‌به‌پشتیبانی ازروحانیت اصیل و احمد سلامتیان نماینده مردم اصفهان بازار شهر تعطیل‌گردیده است و بازاریان و گروهی از مردم در مدرسه صدر جهت استماع نوار سخنرانی احمد سلامتیان در مشهد اجتماع‌کرده‌اند برای آگاهی از امر به بازار اصفهان رفتیم و نیمی از بازار را بسته و تعدادی از مغازه‌ها باز و تعدادی دیگر نیمه‌باز بودند. در گفتگوئی که با چندتن از بازاریان داشتیم آنان از قطعنامه روزجمعه‌اظهار نارضایتی میکردند و همچنین‌اظهار میداشتند از اینکه‌امروز نوار سخنرانی سلامتیان در مشهد در مدرسه صدر پخش میشود قبلا اطلاع نداشته‌اند. سپس به مدرسه صدر رفتیم در آنجا عده‌ای با در دست داشتن عکسهائی از امام امت، رئیس‌جمهور و همچنین پلاکاردهائی در پشتیبانی از روحانیت اصیل و حوزه‌های علمیه‌و احمد سلامتیان نماینده خویش شعارهائی بشرح زیر میدادند.

باند بزرگ ضد انقلابیون در قروه متلاشی گردید

همدان ـ فرماندارقروه اعلام کرد که باندبزرگ ضدانقلابیون در منطقه شهرستان قروه کردستان متلاشی شد.
بموجب گزارش سپاه پاسداران شهرستان قروه در درگیری که دیروز بین سپاه‌پاسداران و پیشمرگان مسلمان کرد مستقر در قروه از یک سو و ضد انقلابیون از سوی دیگر دز باغچه مریم واقع در ۲۵کیلومتری شمالغرب دهگلان درگرفت عده‌ای از آنان بهلاکت رسیدند که تعداد آنها تاکنون ۶تن گزارش شده است. بنابرهمین‌گزارش مقادیر زیادی اسلحه و مهمات از ضدانقلابیون بدست آمد. در این درگیری یک نفر نیز به اسارت پاسداران درآمد. در پایان این گزارش آمده است: وقتی اجساد کشته‌شدگان به شهر حمل میشد مردم قروه به خیابانها ریخته و با شعارهایی از پیروزی پاسداران در این ماجرا ابراز خوشنودی کردند.

در صفحه آخر

قیمت و سهمیه پودر پاک کننده ماهیانه هر خانواده تعیین شد

سهمیه سرانه هر نفر در ماه ۲۴۰ گرم پودر پاک کننده است

وحدت در شعار ـ تفرقه در عمل

بُنیاد علوی
بنگاه ترجمه ونشر کتاب
عطف به اطلاعیه بنیاد علوی از طریق رسانه‌های عمومی درمورد بازپرداخت وام دریافتی دانش‌آموزان و دانشجویان ضمن تأکید مجدد، به آدرس زیر مراجعه شود.
میرداماد شماره ۱۴۵/

دیدار ۳ تن از برادران مخترع با امام

هم چون کرده بودند که ایرانی‌هاچیزی نیستند و باید همه‌چیز را از خارج بیاورند. از اروپا بیاورند از آمریکا بیاورند. و اسباب این شد که مغزهای ایرانی بکار نیفتد ونگذاشتند بکار افتد. ایران افرادش مردمش از سایر مردم دیگر کشورها کمتر نیستند بلکه از بسیاری از ملتها بالاترند لکن نگذاشتند که این استعدادها بکار بیفتد باید استعدادها را بکار بیاندازند ودولت وملت تائید کنند ازاین کسانی که اختراع وابداع میکنند تا انشاءالله ایران خودش همه چیز را بسازد. و مستقل بشود ـ آنگاه حجت‌الاسلام حاج‌سیداحمد خمینی که دراین دیدار حضور داشت گفت این برادران از شما تقاضا میکنند حضرت عالی دستور بفرمائید مسئولین برای بکار انداختن و استفاده‌از این ابداعات وهم‌چنین از این مغزها توجه وعنایت بیشتری مبذول دارند سپس یکی از برادران رازی در مورد دستگاه‌هائی که اختراع کرده‌اند توضیحات مختصری به استحضار امام امت رسانید.
وی در مورد دستگاه جدید حفر قنات توضیح داد که این دستگاه برای حفر قنات فوق‌العاده مناسب است چرا که اولا" بامواد سوختی کارنمی‌کند وثانیا" این وسیله خودکار است وبوسیله بادکار میکند وی در مورد بازدهی این دستگاه گفت: یک قناتی را که بایستی یکی دونسل متوالیا با وسائل ابتدائی روی آن کار کنند با این وسیله می‌توان آن را شش‌ماهه تمام کرد واین دستگاه عملا" آزمایش خود را داده است ودونفر در روز قادرند کارصدنفر را انجام دهند وی سپس افزود اگر امام اجازه فرمایند ما حتی قادریم ادوات جنگی بسازیم ـ آنگاه امام فرمودند من به‌مسئولین میگویم که انشاءالله به دولت و مسئولین تذکر بدهند که با شما همراهی کنند که البته ملت هم موظف هستند که با شما همراهی کنند تا انشاءالله کارها را راه بیاندازید که ایران انشاءالله مستقل بشود واستقلال وقتی است که انشاءالله احتیاج به این که دستتان را درازنکنید به خارج وچیزی بگیرید نداشته باشید مادامی که ما ما محتاج هستیم از دیگران چیزی‌بگیریم مستقل نیستیم مادامی که ما زراعتمان به‌اندازه‌ای نشود که دستمان پیش‌دیگران دراز نباشد وابسته وابسته هستیم تا مابتوانیم صنعت خودمان را برسانیم به آنجائی که دیگر محتاج به دیگران نباشیم وابسته‌ایم ـ باید همه کوشش کنیم آنهائی که مخترع هستند آنهائی که متفکرهستند زارعین کارخانه دارها همه کوشش کنند که خودشان کارخودشان را انجام بدهند من دعا میکنم موفق وموید باشید و میگویم سفارش کنید که به شما دراین زمینه همراهی وکمک کنند تا انشاءالله کارها را بخوبی انجام بدهید.
موفق وموید باشید انشاءالله
درپایان این دیدار برادران جوان مخترع درگفتگوی کوتاهی باخبرنگار خبرگزاری پارس پیرامون دستگاه‌های‌اختراعی خود اظهار داشتند اگر امکانات فنی وکافی دراختیار مابگذارند قادر خواهیم بود که هرماهه یکی از این دستگاه‌ها را تحویل دولت بدهیم‌یکی از این برادران در مورد دستگاه جدید تلفن همگانی گفت این دستگاه همه نوع سکه را قبول میکند وپس از برداشت دو ریال حق مکالمه بقیه را پس‌میدهد.

لیبرالیسم چیست وچرا طرح شد؟!

گفتگوئی با استاد سیدابوالحسن بنی صدر

قسمت دوم در صفحه ۹

کارنامه رئیس جمهور
گزارش مردم
۲ آذر ۱۳۵۹

رمز بقای یک ملت در بوجود آمدن روحیه ابتکار در آن جامعه است

بسم‌الله‌الرحمن‌الرحیم

یکشنبه ۲ آذرماه ۱۳۵۹
امروز صبح برای بازدید نیروهای در جبهه و امکان اجرای طرحهایی که دیروز از آن صحبت کردم تا شب را در جبهه‌ها گذراندیم. در آغاز مدتی را در جبهه سوسنگرد در چادر فرماندهی به گفتگو و بحث درباره شکست حمله امروز دشمن و چه باید کرد پرداختیم. در حقیقت دیشب آنطور که فرمانده نیروی زمینی گزارش میکرد، از ساعت چهار صبح یورش خود را آغاز کرده بودند و هدف این حمله بنابه مدارکی که بدست آمده بود، این بوده است که بعد به اهواز سرازیر بشوند. تلفات دشمن بسیار سنگین بوده است. تا وقتیکه من آنجا بودم خودروهای بسیاری را دیدم که پر از جنازه سربازان عراقی بود و تازه می‌گفتند صحرا از جنازه پر است. اینطور که میگفتند شش یا هفت"نفربر"هم‌سالم به غنیمت گرفته بودند، حدود ۲۲ تانک و نفربر را هم ازبین برده بودند، حدود ده نفر هم اسیر زخمی گرفته بودند که علاوه‌بر اینها دو اسیر سالم را پیش من آوردند، از نیروی مخصوص بودند، خودشان خواسته بودند که مرا ببینند. از آنها پرسیدم در مقام توصیه این جنگ به شما چه میگویند؟ صدام درمورد دلیل اینکه با ما در جنگ هستید چه میگوید؟ گفتند بما میگویند که ایران به عراق حمله کرده است و ما (عراقیها) در مقام دفاع برآمده‌ایم و باید آنقدر بجنگیم تا ایران آتش‌بس اعلام کند.
البته معلوم میشود که صدام آدم کذابی است وبسیار تاسف خوردم از اینکه جوانان را اینطور میآورند و با تبلیغات دروغ‌بکشتن میدهند، برای‌مقاصدی که اینها می‌جنگند،هیچ اطلاعی از کم و کیف آن مقاصد ندارد.
وقتی‌بمحل‌کارم‌رسیدم ساعت ۸بودازساعت۸صبح‌تا۸شب ۱۲ساعت در راه و در جبهه‌ها، روحیه‌ها بسیار عالی بود. اصلا در مقام مقایسه با روزهای اولی که من به خوزستان آمدم هیچ قابل مقایسه نیست. و این مثل یک اسب خوش جنسی است که وقتی برای سواری میآورند، بی‌تاب است که‌تاخت بردارد. نیروهای مسلح ما هم بی‌تاب حمله‌اند. امیدواریم این روحیهٔ عالی و تجدید تجهیزات که سخت بدان مشغولیم، نتایج جنگ را که پیروزی است زودتر ببار آورد. به اینجا که رسیدم روزنامه‌ها و گزارش‌ها را که از تهران آورده بودند خواندم. نگاهی هم به روزنامه‌ها کردم و الان هم ساعت نزدیک به نیمه شب است.
مطلبی که باز می‌خواهم تاکید بکنم، اینست که انسان درعین‌حال‌که لایق‌ترین و قوی‌ترین موجودات است اگر باور به خود و اعتماد به خود را از دست بدهد، ضعیف‌ترین موجودات است و اگر این اعتماد بنفس در او القاء بشود، قویترین موجودات است و عمده تلاش من وقوف به این معنا و باز پس‌دادن اعتماد به نفس به کسانی است که ظرف دو سال‌کوشش مستمربکاررفته‌است و بکار برده‌اند که این اعتمادبه‌نفس را از آنها بگیرند.
من به لحاظ شیوه نادرست تبلیغات جز اینکه ازمردم استمداد کنم و از آنها به جد بخواهم نه‌تنها اعتنا به تبلیغات نادرست نکنند، بلکه با حمایت قاطع همه‌جانبه این اعتماد به نفس را در نیروهای مسلح ما بوجود بیاورند.

درصفحه۳

نگاهی به‌جو اصفهان و سخنی در مورد احمد سلامتیان

من آقای سلامتیان را از نزدیک‌نمی‌شناسم و متن سخنان ایشان را هم ندیده‌ام و دفاعی هم ندارم و آنچه در این مقاله بایشان ارتباط پیدا میکند مربوط بعنوان نمایندگی و سرنوشت قوه مقننه‌است بنظر ما جوی که در اصفهان پیش‌آمده صرفنظر از طبیعی یا مصنوعی‌بودن آن سرآغاز غزلی است که اگر بیت اول آنرا درباره آقای سلامتیان سروده‌اند این راه بسوی بقیه نمایندگان و اساس قوه مقننه باز شده و دیگران هم باید منتظر دنباله این‌غزل باشند، این کار مانند بسیاری از کارهای دیگر ما فصل جدیدی را در نظام قانونگزاری باز کرده است که‌آیا مردم‌میتوانند هروقت دلشان بخواهد نمایندگان مجلس را عزل کنند و منتظر نمانند که مدت نمایندگی بآخر برسد؟ و اگر بخواهیم با قالبهای فقهی یا حقوقی صحبت کنیم مسئله را اینطور مطرح میکنیم که آیا وکالت مجلس عقد جایز است یا لازم- وچون وکالت اصولا عقدجایز است، همانطور که وکیل میتواند استعفاء کند، موکل هم میتواند وکیل را عزل کند - و چون در مجلس موافق و مخالف واقلیت و اکثریت وجود دارد همیشه این بهانه وجود دارد که اگر سخنان یک نماینده بنظر عده‌ای خوش‌آیند نبود آن گروه حق داشته باشندبا یک راهپیمائی و صدور یک قطعنامه و سردادن شعارهای: اخراج باید گردد، اعدام باید گردد به حساب آن نماینده برسند، گرچه در قانون اساسی جمهوری اسلامی آمده است که مدت‌نمایندگی چهارسال است (اصل ۶۳) ولی تعیین مدت بمعنی لزوم عقد نیست و در قانون‌اساسی گذشته اصولی وجودداشت که بقرینه تقابل، عقد وکالت نمایندگان مجلس را لااقل یکطرفه لازم‌میساخت، ولی در قانون اساسی فعلی این مطلب مورد توجه قرار نگرفته‌است.

مجلس قانونگزاری نسبت به دوقوه دیگر کشور موقعیت خاصی دارد که به عقیده ما باید گفت در این سه‌پایه مهمترین رکن است و اگر در الفاظ و قوالب قانونگزاری حق این قدرت اداء نشده است عملا باید حریم نمایندگی از آسیب‌پذیری مصون بماند.

و بهمین جهت در تاریخ قوه مقننه کشورهانزاکت و احترام ملی پشتیبان آزادی بیان نمایندگان بوده است، فراموش نباید کرد که نماینده‌ای که ازیک حوزه انتخاب شد پس از انتخاب‌شدن دیگر تنها متعلق بحوزه اصفهان یا کاشان نیست و در برابر همه مردم کشور مسئول است - نماینده مجلس دارای مصونیت است و کسی حق ندارد در مقابل اظهاراتی که بمناسبت وظیفه وکالت خود نموده است نسبت باو تعرض کند، صرفنظر از توضیح آقای سلامتیان در روزنامه‌انقلاب اسلامی راجع‌به ماهیت این راهپیمائی برای کسانی مانند نویسنده این مقاله که در کارهای اجتماعی و فن خطابه و سخنوری مختصر آگاهی دارند بخوبی روشن است که مردم درچه مواقعی خودشان دورهم جمع میشوند و درچه مواردی باید مردم را جمع‌کرد - مانند اجتماعاتی که برای‌ترحیم یاروضه‌خوانی، یاتشییع جنازه شهیدان، یا استقبال‌های مهم و یا سخنرانیهای شخصیت‌های مشهور و یا یک فاجعه عمومی و... پدید میآید و گروههای سازمان‌یافته با شعارهای پیش‌ساخته با گروهای خودجوش فرق‌هائی دارند که ما فعلا درصدد تشخیص مورد نیستیم و مردم کشور نیز دراثر مبارزات چند ساله‌ای که کرده‌اند تا حدودی این امور را میفهمند، لکن آنچه مهم است نتایج و آثار این کارها است که باید بررسی گردد.

شاید خوانندگان عزیز بخاطر داشته باشند - آن روزی که عده‌ای از اعضاء دفتری دادگستری بسوی قضات‌عالی‌رتبه دادگستری هجوم‌بردند و به تشخیص خودشان تصمیم گرفتند بعضی از مقامات عالی‌قضائی را ازکار برکنار کنند، اعلام کردم این‌عمل خطرناک است- و شما با این کار قوه‌قضائیه را خورد خواهید کرد و به‌اعتبار این قوه صدمه خواهید زد و بعدا خودتان صدمه خواهید خورد برفرض که هدف شما درست باشد وسیله غلط است، ولی بهرصورت عکس‌العمل این آبروریزیها چنان شد که قدرت اجرائی احکام و نفوذ کلام قضات عالیمقام آسیب‌پذیر گردیده ووضع اسف‌بار اجرای عدالت برهمه مشهود است- و من باقتضای شغل و کاری که دارم میبینم حکمی از دادگاه صادر میشود و مامور اجرای دادگستری هنگام اجرای حکم دادگاه با شعارها و مقاومتها مواجه میگردد. آیا از کدام راه حرکت کردید که باین نتیجه رسیده‌اید؟

یک روز در مقاله دیگر اعلام کردم‌به چهره‌های شناخته شده روحانیت حمله نبرید، این عمل خطرناک است- این راه را باز نکنید - زبان مردم را بسوی همه صاحبان این لباس باز خواهید کرد. مورد توجه مقامات مسئول قرار نگرفت - و اکنون آن عده که در لباس روحانیت هستند باید راجع به نتایج این اعمال داوری کنند.

بار دیگر دراکثر سخنرانیها اعلام کردم، مردم - به چهره‌های مسئول اجرائی هجوم نبرید شئون و حیثیت قدرتهای اجرائی را حفظ کنید، کوبیدن چهره‌های اجرائی قانون، دستگاههای اجرائی را فلج میکند، حس اطاعت از مافوق و سلسله مراتب اداری را میکشد و مسئولان اداری اعم از وزیران و افراد مادون آنان برش کلام را از دست خواهند داد، گوش کسی بدهکار نشد و نتیجه این رفتارها را میتوانید در برخوردهای کارمندان ادارات و دوائر دولتی با افراد بالاتر خود از نزدیک مشاهده کنید.

این بود راههای بثمر رسیده در قوه قضائیه و اجرائیه و روحانیه و اکنون نوبت قوه مقننه است ما اگر عمل اصفهانیها را نسبت به آقای سلامتیان امضاء کنیم همانطور که آوردن آن در صفحه تلویزیون و منحرف کردن دوربین از چهره تماشاچیان ساکت به سوی کانون شعاردهندگان بهمین معنی است، بکجا خواهیم رسید؟ آیا مقصود اینست که ما باید یک مجلس یکدست شبیه نظام آریامهری داشته باشیم؟. و یا مجلس باید نمایشگر واقعیت فکری یک جامعه‌باشد؟ اگر راه اول باید طی شود این برخلاف شعارمردمی است که گفته‌اند استقلال، آزادی، جمهوری اسلامی و نتیجه این کردار نیز در تجربه تاریخی هنوز فراموش نشده است - و اگر راه دوم صحیح است و افکار و نظرات نمایندگان مجلس اعم از اقلیت و اکثریت باید طبق مقررات قانون اساسی محترم شمرده شود - اینگونه صحنه‌سازی‌ها سرآغاز خطرناکترین حمله به مجلس شورای اسلامی خواهد بود - زیرا بسیاری از نمایندگان که (بلاتشبیه) همانند صفات باری تعالی در سمت‌های مختلف گاهی سخنران و واعظ و گاهی امام جماعت و گاهی قاضی دادگاه و گاهی متصدی امور دیگرند و بی‌تردید دارای مخالفین و موافقین هستند و اگر فرض شود احیانا پیغمبر وقت هم‌باشند در مقابل آنان بوجهل و بولهبی وجود خواهد داشت و اگر قرار بر این باشد که مخالفین هر نماینده‌ای مجاز باشند بزعم خود دسته‌ای براه انداخته و خوراکی برای راویان اخبار و ناقلان آثار تهیه کنند - این کار برای قدرت قانونگزاری ثمره مطلوبی نخواهد داشت.

بنابمراتب بالا کارگزاران صحنه‌اصفهان را دوستان نادان یا دشمنان دانای مجلس‌شورای‌اسلامی میشناسم و برای حفظ حیثیت مهمترین رکن از قوای ثلاثه کشور این عمل را محکوم میدانم، و کسانی که برای حفظ و یا استحکام موقعیت خود راه هتک حیثیت دیگران را هموار میکنند ناخودآگاه خود را آسیب‌پذیر میسازند بقول شیخ اجل سعدی:

ای دوست بر جنازه دشمن چو بگذری
شادی مکن که برتو همین ماجرا رود

و فراموش نباید کرد که نویسنده نیز کاندیدای‌منفردی بوده که قریب ۵۰ هزار رای را از تهران داشته و این نوشته میتواند زبان ۵۰ هزار نفر باشد.

با احترام
حشمت‌الله مقصودی

از دبیرستان تا اوین؟!

صبح‌دوشنبه است در تحریریه روزنامه نشسته‌ایم که تلفن زنگ میزند، صدای مضطربی از آنطرف سیم پس از آنکه مطمئن میشود با روزنامه انقلاب اسلامی صحبت میکند خود را معرفی میکند "آقا من... یک کارگرم، کارگر چاپخونه فرهنگ و هنر، به شما تلفن کردم که بلکه راهی نشونم بدید، بلکه صدای‌منو به گوش مسئولین مملکت برسونید. بلکه..." از او می‌خواهم که آرام باشد و موضوع ناراحتی‌اش را بگوید. کمی مکث میکند بعد ادامه میدهد. راستش قضیه مربوط به پسرمه، دیروز توی مدرسه پسرم‌رو حسابی کتک زدند انقدر اونو زدند که امروز نتونست به مدرسه بره" به او می‌گویم که زیاد ناراحت نباشد در این چند روزه در بعضی مدارس از این اتفاقات افتاده است و دانش‌آموزان در بعضی موارد کتک‌کاری کرده‌اند، انشاءالله بخیر می‌گذرد. با ناراحتی می‌گوید" نخیر آقا این فرق میکرده، اینجا فقط بچه‌ها نبودند، کمیته‌ای‌ها هم ریختند توی مدرسه و بعضی‌هارو زدند و بعضی‌هارو هم گرفتند، تورو بخدا اینرو به گوش مسئولین برسونید، پسر من جهنم، چند روز دیگه خوب میشه، اینها حرمت درس و معلم و کلاس و...."

به خود می‌باورانم که چنین چیزی امکان ندارد انجام شده باشد. بهر زبانی او را آرام میکنم و قول میدهم که مساله از طرف روزنامه پیگیری شود. آدرس دبیرستان را میدهد و خداحافظی میکنیم.

* * *

در تاکسی که‌نشسته‌ایم با همکارم قضایای دو سه هفته اخیر دبیرستانها را مرور میکنیم. باهمه‌تفاوت‌هائی که در شکل حوادث و درگیری‌ها وجود داشته است، بنظر میرسد که در همه موارد دستی در کار بوده که گروههای مختلف دانش‌آموزان را بجان همدیگر بیاندازد. دانش‌آموزانی که تا پارسال با هم و در کنار هم درس می‌خواندند و بحث میکردند و عقاید همدیگر را با سعه‌صدر تحمل میکردند، امسال چنان بینشان خط و خط کشی شده است که گوئی سالها دشمن خونی یکدیگر بوده‌اند و فضای دوستی و تفاهم و رفاقت و رقابت در مدارس، جای خود را متاسفانه به محیط نفاق و بدگوئی و جاسوسی و زد و خورد داده است. بهرحال مشترکا" به این نتیجه می‌رسیم که خطر بسیار جدی است و مسئولین امرباید خیلی سریع و بفوریت به این امر مهم توجه کنند. راننده تاکسی و بقیه مسافرین هم وارد بحث میشوند و بالاخره همگی متفق‌القول قبول میکنیم که ادامه‌این وضع در مدارس، با توجه به اوضاع و شرایط حساس کشور، فقط و فقط به سود ضدانقلاب داخلی و دشمن خارجی است. بخصوص اگر خدای‌ناکرده دبیرستانها هم در نهایت به سرنوشت دانشگاهها دچار شوند، فاجعه‌ای برای آموزش و نظام کشور ببار خواهد آمد که جبرانش سالها وقت و انرژی خواهد برد. بحث درس و مدرسه در تاکسی جاافتاده که به‌مقابل خیابان "کمال وجودی" می‌رسیم. خداحافظی‌میکنیم و بطرف دبیرستان پسرانه ابوریحان براه‌می‌افتیم.

* * *

جلوی دبیرستان عده‌ای از دانش‌آموزان مشغول بازی فوتبال هستند. بعضی‌ها هم دسته‌دسته ایستاده‌اند و بحث میکنند. سئوال که میکنیم چرا داخل مدرسه نرفته‌اند می‌گویند که این زنگ ورزش داشته‌اند! از یکنفر راجع به ماجرای روز قبل می‌پرسیم، ظاهرا از بس این موضوع راتعریف‌کرده، حسابی فوت آب شده، تندتند شروع به تعریف کردن میکند، "آقا زنگ‌تفریح‌بود، گروهی جمع شده‌بودند ویک اعلامیه‌رو از روی دیوار می‌خوندند، عده‌دیگه‌یی دورشون حلقه زدند و یکیشون اعلامیه‌رو پاره کرد، البته کمی درگیری‌هم پیش اومد بعدش گفتند که اون دسته اول رو باید ببرند به اتاق مدیر، اونهاهم نرفتند و بالاخره اون عده‌یی رو که اعلامیه میخوندند، کردند توی یک اتاق، بعد مدیر مدرسه‌تلفن‌کرد به‌کمیته منطقه۱۰ که..." صحبتهایش به اینجاکه میرسد همهمه میشود عده‌ای اعتراض می‌کنند به دوروبرنگاه میکنم، میبینم عده زیادی دورمان جمع شده‌اند، ازبین معترضین یکنفر میگوید: "آقا دورغ میگه، مدیر تلفن نکرد، کمیته‌ای‌ها خودشون اومدند..." بعداز کمی جروبحث بین موافقین و مخالفین‌نفراول‌دوباره ادامه‌میدهد: "بله کمیته‌ای‌ها اومدند و ریختند توی مدرسه و رفتند سراغ اون بچه‌هایی که توی‌اون اتاق بودند، ازاونجا اونهارو باکتک و پس‌گردنی..." بازهم‌همهمه میشود عده‌ای اعتراض‌کنان میگویند کهدروغه، کمیته‌ای هاکسی‌رو کتک نزدند، جروبحث بالا میگیرد، حالا دیگر همه دور ما جمع شده‌اندو هرکس مطلبی را فریاد میزند، یکنفر که بعدا" معلوم میشود مسئول امور تربیتی دبیرستان است از مدرسه بیرون میآید وبعداز اینکه کارت مارا میبیند ازما میخواهدکه فعلا" مصاحبه را تعطیل کنیم وبرای مصاحبه بجای دیگری برویم، از بچه‌ها سراغ مدیر دبیرستان را میگیریم، میگویند "رفته کمیته برای کارزندانی‌ها صحبت بکنه". آدرس کمیته را میپرسم میگویند" کمیته منطقه ۱۰ میدان خراسان"

* * *

ازدبیرستان که دورمیشویم یکی از بچه‌ها خودش رابمامیرساند و میگوید: " آقا بخدا دیروز کمیته‌ای‌ها بچه‌هارو کتک زدند، دفعه اول که اومدند ۱۰ نفررو بردند، دفعه دوم اومدند ازروی لیست، پنج نفر دیگه‌روگرفتند، تاامروز صبح هشت نفررو آزاد کردند، الان هفت‌نفر دیگه توی کمیته هستند، حال یکیشون خیلی بده، تاحالا چندبازتوی کمیته کتکش زدند". به همکارم نگاه میکنم، اوهم مثل‌من این حرفها را باور نکرده، آخر مگر ممکن است کمیته انقلاب چنین کاری بکنه، تازه حمله به مدرسه‌اش باورکردنی نیست چه رسد به کتک‌زدن شاگردهای مدرسه.

نزدیک میدان خراسان شده‌ایم دونفر دیگر از بچه‌ها جلو راهمان سبز میشوند و میگویند حرفهایی دارند، یکی از آنها خودش را معرفی میکند و می‌گوید: " اگه به شما گفتند که از کمیته کسی‌رو کتک زدند باور نکنید" ته دلمان قرص میشود، او ادامه میدهد" البته افراد کمیته داخل مدرسه اومدند ولی کسی رو کتک نزدند و بعضی هاهم اگه دیدید مجروح شده باشند خودشون، سرشون‌رو به دیوار زدند تا زخمی بشند و مظلوم‌نمایی کنند".

* * *

ازماموری که جلو درکمیته کارتمان را نگاه میکند میپرسم: اینجا که محل کمیته است چرا تابلو" دایره امربمعروف و نهی‌ازمنکر" دارد؟کمی نگاه میکندو می‌گوید: هردوتا اینجا هستند"، میپرسم" شاگردها کجا هستند؟" آدرس طبقه بالارا میدهد می‌گوید بروید پیش رئیس کمیته.

داخل اتاق سرپرستی، عده‌ای دورتا دور نشسته‌اند. یکنفر هم دارد با حاج آقاعلم‌الهدی رئیس کمیته صحبت میکند. سلام‌میکنیم و خودمان را معرفی میکنیم واز حاج آقا از وضع محصل‌های دستگیر شده می‌پرسیم. ایشان جواب میدهند که "عده‌ای آزاد شده‌اند وبرای بقیه پرونده درست شده که به دادگاه انقلاب معرفی میشوند ودیگر به مامربوط نیستند."

صحبت به این جا که می‌رسد شخصی که بغل دست ما ایستاده است وقبلا" باحاج‌آقا علم‌الهدی صحبت میکرد، وسط حرف می‌دود و می‌گوید: " حاج آقا، ما اصلا" نباید به اینها جواب بدیم. اینها مال انقلاب اسلامی‌اند، ضدانقلابند، همش دروغ می‌نویسند وتوطئه‌میکنند! "حاج‌آقاعلم‌الهدی باتکان دادن سرتائید میکنند ومی‌گوید" بله ما با شما مصاحبه نمی‌کنیم، بر دارید و زودتر بروید. توی روزنامه‌تان هم بنویسید که کمیته ده با ما مصاحبه نکرد" یکی دونفر دیگر هم قاطی قضیه میشوند و تصدیق میکنند. آن نفر اول که پهلوی ما ایستاده، همچنان داد سخن میدهد: "اصلا" شما ضدانقلابید، از جون ماها چی می‌خواهید، همش دارید توطئه میکنیدهمه اینکارها زیرسر دفتر رئیس جمهوره و....!" اسم و وظیفه‌اش را در کمیته می‌پرسم. اولا" نمی‌گوید بعد گویا بهرگ غیرتش برمیخورد وباشهامت می‌گوید: " جواد... مسئول نظامی کمیته منطقه ۱۰" قضایا کم‌کم دارد دستگیرمان میشود. اصلا" انتظار چنین برخوردی را نداشتیم. تصورش را هم نمی‌کردیم که به این سادگی آنهم از طرف مرجعی که باید حافظ حقوق و جان و مال مردم باشد، چنین مورد بی‌مهری! قرار بگیریم. به روی خودمان نمی‌آوریم. نشنیده می‌گیریم واین حرفها را بحساب کار زیاد وخستگی و ضعف اعصاب می‌گذاریم. سرمان را زیر می‌اندازیم که بیرون‌بیائیم‌ولی "جوادآقا" ول کن قضیه نیست.

شروع به تهدید کردن میکند وفریاد میکشد "بالاخره خودم میام وروزنامه‌تون روبه آتیش می‌کشم. خودم هم نیام، بچه‌هارو می‌فرستم! ما شهید ندادیم که شما غربزده‌ها بیائید وبا این روزنامه توطئه کنید. خودم آتیشش می‌زنم" ضبط را روشن میکنم وهمین‌طورکه"جوادآقا" دادمی‌زند وفحش می‌دهد، با هم از اتاق بیرون می‌رویم. تهدیدهایش را ضبط میکنم. سرپله‌ها که می‌رسیم وقتی می‌بیند صحبتهایش دارد ضبط میشود با خشونت ضبط و یادداشتهایم را از دستم میکشد ویقه‌ام را می‌گیرد.

* * *

حالا دیگرآنچه را که می‌شنیدم وباور نمی‌کردم، باید باور کنم! بهانه‌دیگری باقی نمانده است به هیچ ترتیب هم نمی‌شود توجیه وتفسیرش کرد. آخر وقتی مسئول امور نظامی کمیته بایک خبرنگار کسی که حتی در جبهه جنگ هم مصونیت دارد، کسی که باید چشم و گوش جامعه باشد، کسی که به کمیته نه بعنوان متهم آمده ونه بعنوان مجرم وفقط آمده که یک سئوال بپرسد، کسی که... چنین رفتاری داشته باشد، خداوند بفریاد آنهایی برسدکه برایشان بهانه شرعی و قانونی هم فراهم است. بهرحال "جوادآقا" مارا بافحش وفریاد به محوطه‌ای‌گاراژ مانندکه آنهم تابلوکمیته دارد می‌برد. چند نفر دیگر هم دورمان را می‌گیرند.

درگوشه‌ای ازمحل، یک نفر دارد ازنوجوانی‌بامشت و لگد وپس‌گردنی پذیرایی‌میکند، یادآن شاگردی می‌افتم که سرش را به‌دیوار میزده، تا مظلوم‌نمایی کند "جوادآقا" نوار راازضبط بیرون میآورد، یادداشتها را پاره میکند و ضبط را پس می‌دهدبه "جوادآقا" می‌گویم که نوار جزء اموال روزنامه‌است یاخودش را پس‌بده ویا یکرسیددرمقابل توقیفش بده، فریاد می‌کشدکه‌کدام‌اموال؟روزنامه رامردم پولش راداده‌اند بنی‌صدر که از... پدرش نیاورده‌است!! فریاد می‌زنم واعتراض میکنم‌مشت جوادآقا حواله بنده میشود چندنفر دیگرهم که‌گویی کیسه بکس مجانی گیرآورده باشندبه‌جوادآقا کمک‌میکنند. یکنفر می‌گوید "اجازه بده‌جوادآقا" منکه مال کمیته نیستم! خودم تنهایی حسابشومی‌رسم "وازحق نگذریم یکنفر هم آنجا، بقیه راازاینکارهامنع میکرد ومرتب میگفت"اینکارها را نکنیدصحیح‌نیست".

* * *

بالگد و پس‌گردنی ازکمیته بیرون انداخته می‌شویم. چندتا از شاگردان بیرون درکمیته، منتظر ایستاده‌اند، جلومیدوندوباناراحتی ماجرا رامی‌پرسند می‌گویم که چیز مهمی‌نبوده، شمابا ما نیائید ممکن است برایتان دردسر درست شود! چندقدمی که دور می‌شویم همکارم می‌پرسد "راستی چه کسانی کمیته‌ها راتضعیف می‌کنند؟"جواب نمی‌دهم فقط این جمله امام درنظرم جان می‌گیرد. " کاری کرده‌بودندکه یک نفر می‌ترسید برای کارمعمولی هم به کلانتری برود" بعد ازظهر یکنفر به‌روزنامه تلفن می‌کند وسراغ مرا می‌گیرد. صدایم راکه‌می شنودمی‌گوید که‌یکی ازشاگردهای دبیرستان ابوریحان است‌که صبح بااومصاحبه کرده‌ام می‌پرسم خبرتازه‌ای‌شده‌است؟می‌گوید "سه‌تاازبچه‌هارو بردند "اوین" بقیه‌رو هم "ول" کردند.

حمید سهیل

توضیحات سید حسین خمینی درباره پاسخ رئیس جمهور

صبح دیروز دفتر امام طی تماس تلفنی با روزنامه انقلاب اسلامی توضیحات حاج سیدحسین خمینی‌را در مورد پاسخ آقای بنی‌صدر به ایشان در اختیار ما قرارداد. لازم به تذکر است که متاسفانه بعلت‌آنکه زمانی که توضیحات ایشان بطورکامل بدست ما رسید روزنامه زیرچاپ بود موفق نشدیم آنرا در شماره دیروز درج نماییم، درزیر توجه خوانندگان عزیزرا به توضیحات ایشان جلب مینمائیم:

بسم‌الله الرحمن‌الرحیم

ازآنجا که درنامه جناب آقای رئیس جمهور بعضی از مسائل ممکن بودمبهم باشد وسئوال‌برانگیز و همچنین در رابطه با آن عده زیادی از مردم در برخورد بااینجانب سئوالهائی‌را مطرح میکردند، بنا براین لازم دیده شد تا بعضی از توضیحات برای مردم داده شود. اما مقدمتا باید بگوئیم که که غرض از مصاحبه اینجانب هرگز تضعیف ریاست جمهوری نبوده زیرا از وظیفه شرعی هم که بگذریم از لحاظ عاطفی‌نیز به خود اجازه چنین عملی را نمیدهم بلکه خدارا گواه میگیرم که فقط وفقط بخاطر آن بود که یک احساس خطری میشود تا ریاست جمهوری را از رهبری دور کنند وفاجعه‌ای بزرگ بوجود آورند واین را شخص رئیس جمهور نیزاحساس کرده است ومسئله این است که عده‌ای ضد انقلاب ومفسده‌جو از عواطف مردم نسبت به رئیس جمهور سوء استفاده بکنند و آنرا به کانالهای انحرافی بکشانند وبدین لحاظ بعضی از حرفها زده شد تا برخی از توطئه‌ها معلوم شود وامیدواریم که ازاین صحبتها فقط در راه اصلاح استفاده شود وباز همان عده مفسده‌جو آنرا جهت منافع کثیف خود بکار نگیرند اما می‌پردازیم به اصل مطلب که نامه ریاست جمهوری باشد:

۱- ایشان اظهار داشتند که مسئله فکری‌است که برمن‌القاء شده است باید بگویم که برفرض‌درست باشد برای ایشان بیشتر از احتمال نمیتواند باشد زیرا احتمال آن میرود که شخصی‌براساس فهم و عقیده‌خود آن مسائل‌را مطرح کند واین باعث تعجب است که ایشان اینطور قاطعانه یک طرف احتمال‌را گرفته‌اند.

۲- در مورد مسئله فعل وانفعالات تهران که ایشان مطرح کرده‌اند باید بگویم اینرا منهم تا اندازه‌ای قبول کرده ام وبخاطر همین هم مصاحبه کردم تا خدایی‌ناکرده دستهای مرموز بیشتر ازاین نتوانند ناشناخته بمانند وبا سوء استفاده از نام آقای رئیس جمهور توطئه علیه رهبری کنند وریاست جمهوری را از فیض رهبری محروم گردانند یعنی همانطور که ایشان اشاره کرده‌اند رئیس جمهوری را زمین بزنند واین‌را هم اضافه میکنم که شایعه ترور ریاست جمهوری‌را نشنیده بودم و از بعضی‌ها هم که پرسیدم خبر نداشتند اما طرح چنین شایعه‌ای نیز میتواند مقدمه سخنرانی عاشورا قرار گیرد و در نامه رئیس جمهور سئوالهائی طرح شده بود که باید در باره آن تعمق بیشتر بکنیم زیرا میتواند مفید باشد اما در چند مورد باید توضیحاتی بدهم

الف: به‌غیراز امام مردم هم میتوانند رئیس جمهوری را خرد کنند گرچه اصولا استعمال کلمه خرد کردن زیبا نیست.

ب - عده‌ای هستند که اگر امام مخالفت باریاست جمهوری کنند خوشحال خواهند شد اما دیده ایم حضرتش تاکنون باتمام مسائل مختلفی که پیش‌آمده همچنان پشتیبان ریاست جمهوری هستند وواقعش این است که یک عده مرموز وضد انقلاب هستند که میخواهند ریاست جمهوری را به مخالفت بارهبری برانگیزند و ریاست جمهوری باید یقین داشته باشد که امام بالاتر از آن است که کسانی باحرفهائی اورا برانگیزند. البته امیدواریم ریاست جمهوری‌نیز با آگاهی خود جلوی نقشه‌های شوم کسانی که میخواهند ریاست جمهوری را به مخالفت بارهبری بکشانند بگیرد.

ج- همانطور که جناب آقای رئیس جمهور ازحضرت امام خواسته بودند درمورد نامه منتشره تحقیق بشود، تحقیق شد. شخص امام فرمودند که نامه بوسیله قاصد آقای بنی‌صدر به دست خود امام رسیده است وکسی دراین میان واسطه رساندن نبوده است پس دراین میان کسی‌جز حضرت امام نمی‌ماند که نامه را منتشر کرده باشد آیا بهتر نیست که ریاست جمهوری احتمال بدهد که ممکن است این نامه بوسیله افراد خود دفتر ایشان‌منتشر شده باشد؟ فکر میکنم احتمالش ضرر نداشته‌باشد.

هـ - یادم میآید روزی گفته بودم که جناب آقای بنی‌صدر نزد امام مطالب را باصراحت مطرح‌میکنند و طبیعی بود که ستایش هرکسی‌را بر می‌انگیخت و خود امام نیز از طرح شدن مسائل باصراحت کامل خوشحال میشوند اما مسئله اینجاست که بعضی از صحبتها که درخارج و بلندگوها ومتینگها گفته‌می‌شود موجب انشقاق درصفوف مسلمین است وامام‌نیز از اینگونه صحبتها نهی فرمودند و در مورد این صحبتها ما انتظار داشتیم وداریم که جناب ریاست جمهوری بیشتر توجه کنند وطبیعی که قبل‌ازاین صحبتها غیراز باصراحت حرف زدن درنزد امام میباشد وفکر میکنم این امر برای هرکسی روشن‌باشد و - آقای بنی‌صدر اشاره به آقایان قطب زاده ویزدی کرده‌اند باید گفت غرض من‌مخالفت باآقای یزدی و قطب‌زاده ودیگران نبوده است بلکه ازاین دسته‌بندی تعجب کرده‌ام که بعضی از مسائل ازآن استشمام‌میشود لذا روشن شدن آن لازم بود.

ز - مسئله دیگری که آقای بنی‌صدر بدان اشاره‌کرده‌اند توطئه گرفتن فرماندهی کل‌قوا بوده است برفرض صحت آن راستی هم اگر عملی میشد خطرناک بود زیرا درخوزستان این مسئله را لمس کرده‌ام که‌آقای بنی‌صدر قدرت فرماندهی نیروهای مسلح را بخوبی دارند اما خدارا شکر میکنم که چنین توطئه‌هائی با آگاهی هرچه بیشتر امام نقش برآب میشود.

ح- جناب آقای بنی‌صدر خود این مطلب‌را که از امام اگر محروم باشند و یا اگر مخالفتی بارهبری باشد چه فاجعه‌ای بوجود خواهدآمد خوب میدانند ودر نامه ایشان اینرا به وضوح می‌یابیم وامیدواریم خودایشان باتوجه به رهنمودهای امام مانع آن بشوند،یک هدف از مصاحبه نیز همین بوده که مراقب باشیم‌گروههای خطرناک ضد رهبری نتوانند ریاست جمهوری‌رابهمان روز که خود آقای بنی‌صدر تصورش را میکنند بیندازد والبته امیدواریم تمام مسائل با دست خود رئیس جمهور وقطع شدن دست خیانتکاران حل‌شود ویقین داریم که انقلاب عظیم ماخیلی‌عمیقترازآن‌است که بوسیله این دسته بندیها وجبهه‌گرفتنها ضربه بخورد ویا چنین‌بگومگوهائی این‌انقلاب‌را ازبین‌ببرد. واز همه مردم خواهشمندم که‌این گفته‌هارا مبنی بر رد نگیرند بلکه همان توضیحات بدانند تا جامعه ما بیشتر از این طاقت طولانی شدن گفتگوهائی‌را که جنبه رد وهجم‌راداشته‌باشد ندارد و از خداوند منان مسئلت داریم که هرچه زودتر مارا به صراط مستقیم خود هدایت فرماید ومطمئن هم هستیم که اگر برای او عمل کنیم خداوند مارا یاری خواهد کرد و به انتظار یاری وفرج حق.

سیدحسین خمینی
۱۳۵۹/۹/۱۶

برای ما بنویسید:
از شهرداری تهران چه‌انتظاری‌دارید؟ و برای خود در مقابل شهر تهران و شهروندان تهرانی چه وظیفه‌ای قائل میشوید؟
روابط عمومی شهرداری‌تهران

اجتماع به پشتیبانی‌ازاحمد سلامتیان نماینده مردم اصفهان

از صفحه ۱

شایعه، جوسازی برای امت، دیگر اثر ندارد، به گفته خمینی حمایت از روحانی، حمایت از اسلام است، حق پیروز است، توطئه‌گر، شایعه‌ساز دروغپرداز نابود است امانت رای ما، بدست روحانیون، محفوظ باید گردد.

لازم به تذکر است که قطعنامه این راهپیمائی که در سه‌منطقه حوزه علیمه، وسط بازار و انتهای بازار قرائت شد توسط اجتماع‌کنندگان مورد تائید قرار گرفت.

متن قطعنامه چنین‌است:

۱- ماباتاکید مجدد برتحکیم میثاق‌خود با امام امت رهبر عالیقدر وبنیان‌گذار جمهوری اسلامی ایران پشتیبانی کامل خویش را از مراجع عظام روحانیت اصیل حوزه‌های علمیه و اصل ولایت فقیه اعلام داشته توطئه‌های شایعه‌سازان و ضدانقلاب را که سبب تضعیف روحانیت بشوند محکوم می‌نمائیم.

۲- ما دراین موقعیت حساس جنگ باکفار بعثی ودرگیری با ابرقدرتهای شرق وغرب وحدت اسلامی مردم را ضروری دانسته و پشتیبانی کامل خود را از سیدابوالحسن بنی‌صدر رئیس جمهوری و فرمانده کل قوا اعلام میداریم.

۳- بنابه گفته امام که میزان‌رای ملت است ماهرگونه حرکت شایعه‌سازی ودروغ‌پردازی را که باعث بی‌احترامی به رای مردم وتضعیف مجلس شورای اسلامی گردد محکوم کرده وپشتیبانی خودرا از دکتراحمد سلامتیان نماینده برحق خود اعلام میداریم.

۴- ماضمن تاکیدبرحفظ دست‌آوردهای انقلاب اسلامی دفاع از ثمره خون شهیدان یعنی‌قانون اساسی جمهوری اسلامی راوظیفه شرعی خود دانسته واز ریاست جمهوری می‌خواهیم برطبق وظایف مصرحه‌در قانون اساسی جهت‌اجرای آن قاطعانه عمل کرده و قانون شکنان را معرفی نمایند.

۵- ماتحریف‌ها، شایعه‌سازهاو دروغ‌پردازی‌های عده‌ای ناآگاه را در رادیو وتلویزیون که باعث برهم زدن وحدت اسلامی مردم بخصوص در این موقعیت حساس جنگ میگردد محکوم می‌نمائیم.

۶- ما از علمای حوزه علمیه اصفهان ودر راس آنها حضرت آیت‌الله خادمی خواستاریم ندای برحق ما را مبنی‌بر پشتیبانی بی‌دریغ از روحانیت ونماینده برحق خود دکتر سیداحمد سلامتیان به اطلاع امام امت برسانند و منتظر راهنمائی‌هایشان‌هستیم، در پایان تظاهرکنندگان از مدرسه علمیه صدر تا اول بازار قیطریه دست به تظاهرات آرام زده و آنگاه متفرق شدند.

● احمد سلامتیان:

مطمئن هستم و میدانم که مردم اصفهان اهل کوفه نیستند

بدنبال راهپیمائی دیروز در اصفهان و بسته شدن بازار اصفهان در پشتیبانی‌ازاحمدسلامتیان نماینده مردم اصفهان در مجلس شورای‌اسلامی و اینکه شایع کرده‌بودند امروز نیز قرار است در برخی مناطق اعتصاب و راهپیمائی و تعطیل کار بهمین عنوان اجراشود، احمد سلامتیان با انتشار بیانیه‌ای ضمن تشکر از مردم اصفهان خواست تا از این کارها خودداری شود. وی اضافه کرد متن این بیانیه‌را روزگذشته دراختیار رادیوتلویزیون اصفهان قرار داده است تابه اطلاع مردم‌رسانیده شود و آقای نیلفروشان معاون استانداری‌اصفهان نیزدرجریان این بیانیه هستند. چنانچه این متن از رادیو تلویزیون پخش نشود، با توجه‌به‌شایعات فراوان مسئولیت هرگونه عملی برعهده رادیو تلویزیون و استانداری اصفهان است. متن کامل این‌بیانیه‌باین‌شرح‌است:

بسم‌الله‌الرحمن‌الرحیم

همشهریان عزیز اصفهانی، بار اول نیست که با توطئه، تحریک و تبلیغ دروغ میخواهند مرا از میدان خدمت به شما بدر کنند. ولیکن مطمئن‌باشیداین‌تحریکات کوچکترین خللی‌دراراده من برای ادامه خدمت بعنوان‌نماینده شمابوجود نمیآورد. عده‌ای‌میخواهند از عصبانیت شما سوء - استفاده کنند و با ایجاد آشوب در زمانیکه ما بیش از هر وقت احتیاج به وحدت، آرامش و قدرت اراده خود در جهت پیشبردجنگ علیه‌متجاوز خارجی تا پیروزی‌داریم. زمینه را برای توطئه‌های دیگر آماده سازند. من ضمن‌تشکرازهمه‌روحانیون ارجمند و اقشار مختلف مردم که طی این چند روزه به وسایل مختلف حمایت خود را از نماینده‌شان ابراز داشته‌اند، از همگان می‌خواهم به فرمان امام گردن نهیم و به هیچ تحریکی‌پاسخ‌عکس‌العملی ندهیم. اینجانب راضی نیستم‌کسی‌بعنوان‌حمایت از من راهپیمائی و یا اعتصاب کند. از حمایت یکپارچه شما مطمئن هستم و میدانم مردم اصفهان اهل کوفه‌نیست

کنفرانس آینده اوپک و مسائل رو در روی آن

خبرگزاری فرانسه ـ کنفرانس‌سازمان کشورهای صادرکننده نفت(اوپک) قرار است هفته‌آینده درشهربالی اندونزی تشکیل شود. این کنفرانس درحالی تشکیل میشود که جنگ بین دوکشور عضو آن یعنی ایران و عراق هنوز ادامه دارد وتهدیدی نیز در زمینه مشکل موازنه میان عرضه و تقاضا بوجود آمده است مانع سعیدالعتیبه وزیر نفت امارات عربی‌متحده دیروز در کویت گفت کشور متبوعش درکنفرانس آینده‌اوپک در بالی از اعضای خود درخواست‌خواهد کرد تا قیمت نفت را ثابت نگهدارند. درهمین حال "هومبرتو کالدرون برتی" وزیرنفت ونزوئلا به مصرف‌کنندگان نفت هشدار داد تا اقداماتی درجهت جلوگیری از افزایش قیمت نفت در بازار آزاد بعمل آورند زیرا درغیراینصورت افزایش‌قیمت در بازار آزاد، اعضاءاوپک را نیز مجبور به بالابردن قیمتها خواهد کرد. وی به اعضاء آژانس بین‌المللی انرژی که هفته‌آینده در پاریس جلسه دارند توصیه کرد از ذخائرنفتی‌خود استفاده‌کنند تا از گسترش بازار آزاد نفت جلوگیری شود.

کالدرون برتی که روز شنبه گذشته برای‌یک جلسه کار اوپک به پاریس رفت همچنین ازطولانی‌شدن جنگ بین عراق و ایران ابرازنگرانی کرد. وی همچنین دریک مصاحبه مطبوعاتی گفت این جنگ برهردوکشور و اوپک اثرگذاشته و صلح جهانی را تهدید میکند. وی افزود مسئله مهم کنفرانس‌بالی قیمت نفت نخواهد بود بلکه مسئله حفظ وحدت مطرح است جنگ خلیج‌فارس و تشنج حاصله ازجبهه‌گیری اعضاء در برابر یکی ازطرفین متخاصم‌اثرات بدی بروحدت اوپک داشته است.

بنظر میرسد کالدرون برتی در راه آماده‌کردن کنفرانس بالی درطی تعطیلات آخر هفته ملاقاتی با رئیس اوپک وبلقاسم بنی وزیر نفت الجزایر، سوبروتو وزیر نفت اندونزی و شیخ‌احمدزکی‌یمانی وزیر نفت پادشاهی عربستان‌سعودی داشته باشد.

این مذاکرات قرار بود دیروز درکویت که وزرای نفت کشورهای‌عربی برای تشکیل کنفرانس سازمان کشورهای عربی صادرکننده نفت به‌آنجا سفر کرده بودند ادامه یابد. وزیر نفت ونزوئلا نیز برای ادامه مذاکراتش با وزرای دیگر به کویت خواهد رفت.

کنفرانس سازمان کشورهای عربی صادرکننده نفت قرار است مسائل مربوط به‌صنعت‌نفت را بررسی نماید.

بنابگزارش خبرگزاری امارات‌متحده عربی این کنفرانس ایجاد یک سازمان قضائی با مسئولیت حل اختلافات اعضای این سازمان و کمپانیهای نفتی را که درخاک آنها فعالیت میکنند بررسی خواهد کرد.

۵۹ تن دیگر از عراق اخراج شدند

سنندج ـ ۹۵ تن دیگر از برادران‌وخواهران‌مسلمان ایرانی توسط رژیم صدام با وضع اسف‌باری از این کشور اخراج شدند. این عده پس از گذراندن نزدیک به ۱۷روز در زندانهای اقامه، بغداد، کرکوک، پنجوین به نوار مرزی‌ایران‌و عراق منتقل شدند. یکی‌از معاودین اظهار داشت پس از دستگیری و گذراندن روزهای‌متوالی‌درزندانهای مختلف عراق ما را به مرز آوردند و ماپس‌از طی مسافت زیادی در کوهستانهای مرزی‌وتحمل هوای سرد و جانسوز کوهستان، خود را به مریوان‌رساندیم‌و از آنجا به هلال احمر سنندج انتقال یافتیم.

این‌معاودین‌عراقی‌میگفتند که در عراق جو فشار و اختناق مردم رایجان رسانیده‌وتبلیغات‌دروغی علیه ایران میشود، از جمله اینکه‌درایران‌آذوقه گیر نمی‌آید وایران دچار هرج‌ومرج و آشوب است. آنان همچنین گفتند در عراق‌اگرکسی‌رادیو عربی ایران‌و یا رادیو کردی ایران را گوش بدهد و مامورین امنیتی صدام بفهمند مجازات آن شخص‌اعدام‌است. عده‌ای ازمعاودین‌از گفتگو پرهیز میکردند و میگفتند حتی حالا که ما ازعراق اخراج شده‌ایم اگر صدام بداند که‌ماچیزی گفته‌ایم افراد خانواده و فامیل ما که در زندانهای رژیم بعث هستند با مرگ روبرو خواهند شد.

سرپرست هلال احمر سنندج در مورد اسکان این عده از معاودین گفت: بزودی‌بافراهم‌کردن امکانات‌حمل‌ونقل‌معاودین، آنان به اردوگاه جهرم فرستاده خواهند شد.

راهپیمائی عده‌ای از مردم گرگان به‌پشتیبانی از حجت‌الاسلام خلخالی

ساری ـ خبرگزاری‌پارس ـ بعدازظهر دیروز راهپیمائی بمنظور اعتراض به‌استعفای حجت‌الاسلام خلخالی از سرپرستی کروه مبارزه با موادمخدر در شهرستان گرگان برگزار شد.

همین گزارش حاکیست راهپیمایان پس از عبور از خیابانها در میدان وحدت این شهر اجتماع نمودند و باکفتن تکبیر ۵ ماده قطعنامه‌ای را که قرائت‌شد، تائید کردند و خواستار ابقاء حجت‌الاسلام خلخالی به سرپرستی گروه مبارزه با موادمخدر شدند.

جلوگیری ازحرکت اتوبوسها ومینی بوسهای متفرقه

روابط عمومی شرکت واحدطی‌انتشاراطلاعیه‌ای از مردم تهران خواسته است که از دادن وجه پول‌نقد به مینی‌بوسها و اتوبوسهاخودداری‌نمایند در قسمتی از این اطلاعیه آمده است:

پیرو اطلاعیه اداره راهنمائی و رانندگی تهران که از حرکت اتوبوسها و مینی‌بوسهای متفرقه در سطح تهران جلوگیری میشود. ازمردم قهرمان‌تهران درخواست میشودکه‌به هیچ وجه پول نقد به هیچیک از مینی‌بوسهاواتوبوسها پرداخت نکنند و کلیه اتوبوسها و مینی‌بوسهائی که درسطح تهران به حمل و نقل مسافرین اشتغال دارند زیرپوشش شرکت واحد بوده و موظف هستند فقط بلیط دریافت کنند.

●

شرکت واحد اتوبوسرانی در اطلاعیه‌ای ازشهروندان تهران خواسته است که از تقاضای دراختیارگرفتن اتوبوس به صورت دربستی خودداری نمایند. دراین اطلاعیه آمده است:

باطلاع کلیه‌شهروندان عزیز و نهادها میرساند که‌شرکت واحداتوبوسرانی تهران و حومه ازدراختیار گذاردن اتوبوسهای دربستی معذور میباشدو تقاضا دارد که با مراجعه‌نکردن باین‌منظور اجازه دهند که وقت مسئولان صرف انجام وظایف محوله و تامین هرچه‌بهتر خدمات‌اصلی خود شود.

روابط عمومی شرکت واحد

● دیروزقبل ازعزیمت به جبهه‌های جنگ

فرماندهان ارتش وسپاه وروحانیون منطقه ۵ با امام دیدار کردند

بامداد دیروز سرهنگ کوچک‌دهقان فرمانده لجستیکی نیروی زمینی جمهوری اسلامی ایران و سرهنگ علی‌اردرئیس کنترلر نیروی زمینی جمهوری اسلامی ایران و معاون تدارکات سپاه پاسداران انقلاب اسلامی وحجت‌الاسلام جلالی خمینی به اتفاق جمعی از روحانیون منطقه پنج شرق تهران که عازم جبهه‌های جنگ بودند بطور جداگانه با امام خمینی رهبر انقلاب و بنیانگذار جمهوری‌اسلامی ایران دیدار وگفتگو کردند.

یکی از مشکلات

ازصفحه ۱۱

تکرار میکنم که به هیچ‌وجه هیچ یک از قوانین که ما با آنها آشنا هستیم طریقه پاسخگوئی روشن نشده است. رجائی گفت:

رابطه کنونی ما با کمیسیون اصل نود این است که کمیسیون مزبور مقررات لازم را برای این کار وضع کند تا بصورت آئین‌نامه‌ای در مجلس تصویب بشود. و دولت نیز موظف به اجرای آن خواهد بود اما بنظر دولت پاسخها باید با اطلاع نخست‌وزیر باشد تا اگر بعلت بی‌اطلاعی آن مامور اشکالی در پاسخ وجود داشته باشد دولت بتواند آن اشکال را برطرف‌سازد.

نخست‌وزیر سپس به بخش دوم اطلاعیه اشاره کرد و گفت: درآستانه اجرای قانون اساسی جمهوری اسلامی ارگانهای جدیدی در مملکت بوجود آمده‌اند در بسیاری از موارد قانون اساسی متذکر شده است که قانون کیفیت کار را تعیین میکند.

رجائی نخست‌وزیر گفت: تا زمانیکه قانون‌کیفیت کار را تعیین نکند نمی‌توانیم به خواست آن‌ارگانی که اکنون وجود دارد و قانون هنوز کیفیت آنرامشخص نکرده عمل کنیم از جمله رابطه دفتر رئیس‌جمهور و خود رئیس‌جمهور با دولت است تا آنجائیکه من مواد قانون اساسی را بررسی کردم رئیس‌جمهور در کارهای اجرایی هیچ دخالتی نداردومسئولیت کارهای اجرایی با دولت و نخست‌وزیر است و مجلس دولت رادرمقابل اعمال خلاف قانون اساسی مورد بازخواست قرار میدهد، پس مساله اساسی ما بعنوان دولت این است که فرض کنید از طرف دفتر رئیس‌جمهور یک نفر مامور میشود که به امور استان خراسان رسیدگی کند این سئوال برای دولت مطرح است‌که این چه وظیفه‌ای درآنجا دارد اگر مساله بازرسی و تحقیق است که دیوان عالی قضایی اداره‌ای بنام بازرسی کل کشور دارد که موظف است به این کار رسیدگی کند یا مثلا نامه‌ای از طرف دفتر رئیس‌جمهور می‌آید که فلان پرونده را بدهید ما نمیدانیم‌که آیا اینها جزءوظایف دفتر رئیس‌جمهور هست یا نیست اینها به ما ابلاغ نشده و هنوز کیفیت رابطه رئیس‌جمهور و نخست‌وزیر معین نیست ومن از شورای نگهبان‌هم خواسته‌ام که بما بگوید درمقابل اینکه رئیس‌جمهور علاقمند است درکارهای اجرایی وارد شود و یا تحقیق‌کند ما چه وظیفه‌ای داریم و آخرین نامه به شورای نگهبان را دراین زمینه اخیرا" فرستاده‌ایم که امیدواریم بزودی این مساله روشن شود.

رجایی درقسمتی دیگر از سخنان خود در مورد وظایف رئیس‌جمهوراشاره کرد: به اعتقاد من رئیس‌جمهور وظایفی دارد که‌آن وظایف درقانون اساسی بخوبی روشن است ودرآن حد دولت هم موظف است که شرکت کند واگر دفتر رئیس جمهوری که بخشی بنام "سیاست خارجی" دارد ازوزارت‌خارجه پرونده‌هایی را میخواهد آیا دولت به دادن این پرونده‌ها موظف هست یا نیست؟ این مساله ازشورای نگهبان خواسته‌شده و امیدواریم که هرچه زودتر جواب روشن دراین موارد برسد و همچنین درباره آنچه که رئیس‌جمهور در رابطه با کارهای اجرایی انجام میدهد و مسئولیتی که دولت دراین زمینه با سیاست کلی جمهوری اسلامی و احیانا "دفتر رئیس‌جمهور دارد نیز از طریق شورای نگهبان مشخص شود و دولت‌هم قطعا "بوظایف قانونی خود عمل میکند.

رجایی‌همچنین‌درپاسخ‌سئوال سلامتیان‌نماینده اصفهان گفت: من باز تکرار میکنم که بعنوان دولت ازاین مساله انتقاد ندارم بلکه فقط دریک موضع بلاتکلیف هستم و امیدوارم که شورای نگهبان این مسئله را روشن کند. من بارها گفته‌ام که یکی از مشکلات دولت اجرای قانون‌اساسی است قانون اساسی پدیده تازه‌ای است و خیلی از موارد آن برای اولین بار است که پیاده میشودو انشاءالله خداوند کمک میکند و ماموفق خواهیم شد تااین مسائل تازه را حل کنیم.

پس از سخنان محمدعلی رجایی نخست‌وزیر، سلامتیان تذکراتی در رابطه با سئوال خودداد.

سلامتیان گفت: من سئوال خودراپاسخ لازم برای آن نشنیدم هرفرد عادی از اداره دولت سئوال می‌کندکمیسیون مجلس یارئیس جمهور را نمیشود مجبور کردکه از طرف دفتر نخست‌وزیری مکاتبات خودرا انجام دهد، سلامتیان گفت: در اطلاعیه چیز دیگری است وی آنگاه قسمتهایی از اطلاعیه نخست ـ وزیرراکه درآن ادارت‌رااز مکاتبات مستقیم منع کرده بود خواند و ضمن مثالی گفت: دادستانی انقلاب شهری درجنوب ایران با اداره آب‌وبرق محل خود کار داردو سئوالی باید انجام دهد آیا باید از طریق نخست‌وزیری انجام گیرد، سلامتیان گفت: با توجه به این مساله قضیه پاسخ‌وسئوال نیست، یک مقدار از افراط به تفریط رفتن است، وی گفت: چنین اطلاعیه‌ای به‌نوعی درنظرنگرفتن مداول قانون‌اساسی است، وچون جواب نخست‌وزیررا قانع‌کننده ندانست سئوال برای رسیدگی بیشتر به کمیسیون بررسی سئوالات رفت.

لاسوریت
پیشرو صنایع فایبرگلاس درایران
سازنده انواع مصنوعات فنی وساختمانی
۸۹۲۶۲۷ - ۸۹۲۶۳۶

سیاسی خارجی
۳۲۸۵۳۹

پاسخ آیةالله منتظری به حجةالاسلام رضوانی نماینده امام درپادگان نوژه

خبرگزاری پارس ـ دیروز این‌نامه ازسوی فقیه عالیقدر حضرت آیت‌الله منتظری‌درجواب نامه حجت‌الاسلام رضوانی نماینده امام خمینی در پایگاه نوژه دراختیار خبرگزاری پارس قرار گرفت:

بسمه‌تعالی

جناب ثقةالاسلام والمسلمین آقای رضوانی‌دامه افاضاته‌نامه‌شماراکه‌مشتمل‌برخدمات وشرح مسئولیت‌های خطیر جنابعالی به‌عنوان نماینده رهبر انقلاب حضرت‌امام خمینی‌مدظله در پایگاه نوژه بود، ملاحظه کردم شماوتمام اعضای پرسنل مسلمان وفداکار پایگاه به شرایط حساس و وظایف‌دینی و الهی خود به‌خوبی واقفید از توطئه‌های عمال امریکا که اخیرا" تلاش می‌کنند بین ارتش جمهوری اسلامی‌و روحانیت آگاه ومبارز که همیشه پیشتاز و آغازگر مبارزه با استعمار بوده فاصله بیاندازند اطلاع‌کافی دارید، اکنون که توسط رادیوهای بیگانه وعمال داخلی دشمنان اسلام نغمه شیطانی جدائی دین از سیاست وکوبیدن روحانیون که رژیم شاه معدوم آنان‌را می‌کوبید شروع شده و با مکر و فریب تلاش درجداکردن مردم‌از ارتش وارتش ازسپاه پاسداران وروحانیت متعهد و ایجاد روحیه بدبینی وعناد درهرکدام میشود بر جنابعالی ودیگر روحانیون لازم است پیوند خودرا بابرادران غیور وفداکار ارتش وسایر نیروهای‌انتظامی پیش از پیش تقویت کرده وآنان رامتوجه منزلت اجتماعی وشخصیت اسلامی که درپناه انقلاب اسلامی بدست‌آورده‌اند ساخته و یادآور شوید درروزهای اول پیروزی که همین‌عمال فعلی استعمار از طریق بعضی گروه‌های منحرف و وابسته خواستار انحلال ارتش بودند مقام رهبری وروحانیت بیدار بودکه‌متذکر توطئه شد واز اضمحلال و انحلال ارتش وتحریک مردم برعلیه آن جلوگیری کرد جنابعالی از طرف من به اعضای پرسنل پایگاه سلام برسانید و بگوئید مباداگول تبلیغات شیطان بزرگ امریکا رابخوریدو از صراط مستقیم اسلام که‌همان راه امت مسلمان وامام باشد جداشوند شمااکنون به فرموده رهبر انقلاب ارتش امام زمان(ع) هستید وتمام حرکات، تلاش و فداکاری شمامورد نظر وعنایت امام وملت مسلمان ایران خواهدبودامیداست به‌زودی برتمام مشکلات جنگ غالب شده وفتح ونصرت خداوند شامل نیروهای رزمنده اسلام وملت مابشود وهمگی ازاین‌امتحان بزرگ الهی سربلند شویم توفیق همگان را در خدمت به‌اسلام حمایت مستضعفین وخنثی نمودن توطئه‌های عمال استعمار رااز خدای بزرگ خواهانم.

حسین‌علی‌منتظری

● رئیس مجلس در مصاحبه مطبوعاتی:

به‌نظر ما امریکا به‌حل مشکل گروگانها نزدیکتر شده است

از صفحه ۱

خبرنگاران در مورد گروگانها و مسافرت هیئت الجزایری به ایران گفت من دیگر در مسئله گروگانها نقش فعالی ندارم و اطلاعی که در این زمینه دارم این‌است کمیسیونی در این رابطه در اینجا تشکیل شد و این کمیسیون در مورد حرفهائی که امریکا قبلا بصورت مبهم زده بود توضیحاتی خواست و آنطور که آقای بهزاد نبوی به مجلس گزارش داده‌اند این‌دفعه امریکا تقریبا روشنتر نظرات خود را بیان کرده و گفته که حاضر است این‌خواسته‌ها را بدهد. رئیس مجلس افزود امریکا درگذشته چهار اصل ما را قبول کرده بودواین‌باردر مورد اجرای آنها هم‌قدمهای روشنتری برداشته و به نظر ما در حل مشکل جلوتر آمده است ولی هنوز هم جای سئوال باقی است.

رئیس مجلس در مورد راهپیمائی مردم اصفهان و درخواست آنها ازمجلس گفت تاکنون در این مورد نامه‌های زیادی از اصفهان و شهرهای دیگر به ما رسیده است این موضوع باید در هیئت رئیسه مطرح شود تا ببینیم چه میتوانیم بکنیم.

رئیس مجلس شورای اسلامی در مورد جلسه اخیر روحانیت مبارز در رابطه با جریانات موجود در جامعه که رئیس‌جمهور و نخست‌وزیر هم در آن شرکت داشتند گفت:

این جلسه هم مثل جلسات‌پیش بود و به‌نظر من‌مسئله‌مهمی‌در آنجا پیش نیامدما از این برخوردها و جلسات تابحال زیاد داشتیم رئیس قوه مقننه در مورد مصاحه اخیرشان با خبرنگار کانادائی گفت از من پرسیدند ایران از شوروی اسلحه میخرد من گفتم ما خود را به اسلحه خاصی محدود نکرده‌ایم.

قیمت و سهمیه پودر پاک کننده ماهیانه هرخانواده تعیین شد

● سهمیه سرانه هر نفر در ماه ۲۴۰ گرم پودر پاک کننده است

ستاد بسیج اقتصادی کشور در رابطه با حذف عوامل واسطه از شبکه توزیع وفروش کالاهای ضروری مردم و همچنین کنترل و تثبیت قیمت‌ها وجلوگیری ازافزایش آن اطلاعیه‌ای بدین شرح در اختیار خبرگزاری پارس گذاشت: با توجه به کمبودها و نارسائیهای موجود در امر توزیع پودرهای لباسشوئی، ستاد بسیج اقتصادی کشور تصمیم به سهمیه‌بندی و توزیع عادلانه این کالا با قیمت‌های تثبیت شده و یکسان از طریق کوپن‌های طرح توزیع عادلانه کالا گرفته است در این رابطه با توجه به میزان فعلی تولید کارخانجات سهمیه سرانه هر نفر در ماه ۲۴۰ گرم پودر پاک کننده تعیین شده است. سهمیه هر یک از افراد با توجه به نوع نیاز آنها میتواند پودر لباسشوئی معمولی یا پودر ماشین لباسشوئی و یا هر دو آنها باشد. نرخ‌های تصویب شده ستاد بسیج اقتصادی کشور در مقابل ارائه‌کوپن برای مصرف کنندگان بدین شرح خواهد بود. پودر لباسشوئی معمولی هر جعبه ۱۲۰ گرمی ۱۴ ریال جعبه ۲۴۰ گرمی ۲۷ ریال و جعبه ۴۸۰ گرمی ۵۲ ریال و ۱۲۰۰ گرمی ۱۲۰ ریال. نرخ فروش پودر بصورت فله هر کیلو ۱۰۰ ریال میباشد. بهای پودر ماشین‌لباسشوئی ۵۰۰ گرمی ۶۴ و ۱۲۰۰ گرمی ۱۴۸ ریال و ۳ کیلوئی بزرگ ۳۶۴ ریال و کیسه‌های نایلونی هر کیلو ۱۱۰ ریال است. هموطنان عزیز میتوانند از طریق مغازه‌داران، فروشگاههای تعاونی کارگران و کارمندان و فروشگاههای شهر و روستا، قدس، تعاونی‌های ارتش و اتحادیه‌های تعاون روستائی سهمیه سرانه خود را از ۲۲ آذرماه جاری به بعد در مقابل ارائه کوپن نوبت‌اول (ج) بنرخ‌های اعلام شده خریداری کنند. بیمارستان‌ها و موسسات خدماتی و ارگانهائیکه مسئولیت تامین زندگی‌شبانه روزی افراد را بعهده دارند جهت تعیین سهمیه افراد تحت پوشش خود میتوانند در تهران به‌شورای توزیع پودر مستقر در وزارت بازرگانی و درشهرستانها به ادارات کل بازرگانی استان مراجعه کنند. از هموطنان عزیز درخواست میشود برای دریافت‌سهمیه خود عجله بخرج نداده در فرصت‌های مناسب به عاملین فروش مراجعه کنند. همچنین از فرمانداران بخشداران، سپاه پاسداران، جهاد سازندگی و روحانیت مبارز درخواست میشود ضمن همکاری با اتحادیه‌های تعاون روستائی که مسئولیت اجرای طرح توزیع عادلانه کالا را در روستاهای کشور بعهده‌دارند روستائیان را در جهت دریافت سهمیه خود راهنمائی کرده و هرگونه تخلف و نارسائی را به آقایان استانداران و ستاد بسیج اقتصادی کشورگزارش کنند. بدیهی است ایجاد هرگونه اختلال در امر تولید، پخش و توزیع جرم محسوب شده افراد مسئول و خاطی از طریق دادگاه رسیدگی به‌جرائم زمان جنگ تحت تعقیب قرار خواهند گرفت‌کارخانجات تولیدی و شرکتهای پخش و توزیع موظفند ضمن‌ایجاد هم‌آهنگی با شورای توزیع پودر در وزارت بازرگانی کلیه نیازمندیهای‌تهران و شهرستانها و روستاهای کشور را براساس ضوابط و دستورالعملهای ستادبسیج اقتصادی و شورای توزیع پودر سریعا" حمل وتوزیع کنند، بنحوی که در تحویل پودر مورد نیاز مردم طبق برنامه‌های پیش‌بینی شده تاخیر و مشکلی‌پیش نیابد. همچنین اعتبار کوپنها تا زمان دریافت‌سهمیه محفوظ است.

فعالیتهای جمعیت هلال احمر جمهوری اسلامی ایران در جنگ

درشماره‌های گذشته شمه‌ای از فعالیتهای جمعیت هلال‌احمر را درکمک‌رسانی به‌جنگ‌زدگان برشمردیم. اینک بخش دیگری از فعالیت‌ها را که شامل بقیه کمک‌های جنسی مورد احتیاج جنگ‌زدگان است درزیر می‌خوانید:

* ایلام ـ ۱۹۷۰ دستگاه کامل چادر امدادی ۲۹۶۰ تخته‌پتو
* بهبهان ـ ۲۰۸۰ دستگاه کامل چادر ۲۹۴۰ تخته پتو + ۱۰دستگاه چادر بیمارستانی + ۵۰ دستگاه‌توالت صحرائی + ۴۸۰ شعله‌فانوس + ۲۰۰ عدد آفتابه + ۱۲۰ عدد جانفتی
* بروجرد ـ ۵۰۰ تخته پتو
* تکاب ـ ۲۱۰۰تخته پتو + ۵۰۰۰ کیلوقند ـ ۱۰۰۰۰ کیلوآرد + ۱۰۷۲ کیلوچای + ۱۲۰۱۵ کیلوبرنج ـ ۲۹۷۰ کیلوروغن + ۴۸۱۴کیلولوبیا + ۲۹۰ کیلونخود + ۱۲۵۰ دست انواع لباس مردانه و زنانه.
* جهرم ـ ۸۵۰دستگاه کامل چادر + ۳۳۲۰ تخته پتو + ۱۱۶۹۲۰ کیلوآرد + ۱۹۶۶۵ کیلوبرنج + ۵۰۲۳کیلو لوبیا + ۲۱۰ کیلونخود + ۶۲۲۴ کیلوروغن + ۴۵۰کیلو بیسکویت + ۲۳ کارتون‌نان + ۲۰۰۰ کیلوقند + ۳۰۱ کیلوچای + ۹۲۷ شعله‌فانوس و بخاری علاءالدین + ۲۲۰۰ بسته صابون و پودر رختشوئی + ۱۰۸ عدد یخدان کائوچوئی + ۳۰۲ کف‌چادر.
* خرم‌آباد ـ ۸۴۰ دستگاه کامل چادر امدادی ۲۰۰ قوطی کنسرو کمپوت + ۳۰۰ دست لباس بیمار.
* دزفول ـ ۱۹۵۰تخته پتو + ۷۸۹۲ قوطی کنسرو + ۱۵۰۰ کیلو بیسکویت + ۲۹۸۸ کیلو روغن + ۵۲۲۶ کیلوخرما + ۹۰۰۰کیلوبرنج + ۴۰۵ کیلوچای + ۵۳۳ کیلولوبیا + ۴۶۰ کیلونخود + ۴۰شعله چراغ‌خوراکپزی + ۲۰گونی‌محتوی انواع لباس.
* سوسنگرد ـ ۱۰۰دستگاه کامل چادرامدادی + ۱۰۰۰ کیلوقند + ۹۵ کیلوچای + ۲۹۷۰ کیلوبرنج + ۳۰۳۷ کیلو لوبیا.
* سنندج ـ ۲۲۵ دستگاه کامل چادر امدادی ۹۰۰ تخته‌پتو ۱۰۰عدد زیلو + کارد و چنگال و قاشق غذاخوری ۲۴۰۰عدد + ۱۰۰ عددکتری + ۲۰۰عدد سینی و بشقاب + ۵۶۶ عددلیوان بلوری + ۴۳۲ استکان و نعلبکی + ۱۰۰۰ کیلوقند + ۵۰۰ کیلوانجیر + ۳۰ شعله چراغ‌خوراکپزی + ۵۰۰ قوطی‌کنسرو + ۵۰۰قوطی‌کمپوت + ۱۰۰۰کیلومیوه + ۳۰ گونی‌محتوی انواع لباس + ۱۰۰۰کیلو سیب‌زمینی‌پیاز + ۶۰۰ کیلوخرما + ۳۰۰ عدد ملحفه + ۱۵۰عددکفی چادر + ۲۹۷۰ کیلوبرنج + ۵۰۰ کیلو روغن + ۱۲۹۶ کیلو لوبیا + ۲۱۰ کیلو نخود.
* شیراز ـ ۱۴۴ شعله‌فانوس + ۲۰۰۰عددقاشق‌وچنگال + ۱۰۰۰ عددکاسه‌و بشقاب + ۳۰۰ عدد کتری ـ آلومینیومی.
* کرمانشاه ـ ۴۹۰ دستگاه کامل چادر + ۱۰۲۲۴ تخته پتو + ۱۳۰۰۰کیلوقند + ۸۷۶۶ کیلوروغن + ۲۲۳۲۰ کیلوبرنج + ۷۴۸۷ کیلولوبیا + ۳۷۸۰ کیلونخود + ۱۵۳۳ کیلوچای + ۸۴۰۰ کیلوخرما + ۳۶۵۰ کیلومیوه + ۹۶۰۰ قوطی‌کنسرو و لوبیا وماهی + ۳۰۰ کارتن بیسکویت + ۶۰ عددبیل و کلنگ + ۶۴۶۴ دست کت و شلوارو بلوز و ۳۱۸ گونی محتوی لباسهای مختلف + ۲۸۸ شعله فانوس + ۳۶۰ شعله بخاری علاءالدین + ۱۲۰۴ بسته صابون و پودر رختشوئی + ۵۰۰ عدد قابلمه و کتری آلومینیومی + ۷۰۴ عددآفتابه و جانفتی + ۶۱عدد دیگ مسی + ۱۶۳۴ جفت چکمه + ۵۰۳ عدد لحاف و تشک و بالش.
* گچساران ـ ۲۰۰ دستگاه کامل چادر امدادی ۵۴۰ تخته‌پتو + ۱۹۲ شعله فانوس + ۱۵ شعله بخاری علاءالدین + ۲۰۰۰ کیلوقند + ۳۰۱ کیلوچای + ۲۹۷۰کیلو برنج + ۵۰۰ کیلوروغن + ۱۹۰۳ کیلو لوبیا + ۲۱۰ کیلونخود.
* همدان ـ ۱۵۰ دستگاه کامل چادر امدادی ۲۰۰ تخته پتو.

اعلام قدردانی و پشتیبانی از فرماندهی رئیس جمهور

* کارکنان اداره امور اقتصادی‌ودارائی‌شاهرود با ۲۸ امضاء
* یک خانواده جنگ‌زده خوزستانی
* کارکنان مخابرات‌ساری با ۸۰ امضاء
* کارکنان بانک سپه‌شعبه صفوی مشهد با ۱۳ امضاء
* دانش‌آموزان‌دبیرستان آزادگان نوشهر با ۵۲ امضاء
* دانش‌آموزان‌سال‌چهارم اقتصاد دبیرستان سپاس تهران
* کارکنان و شاگردان مدرسه شهید مطهری خوی
* کارکنان بانک رفاه کارگران شعبه اصفهان با ۳۵ امضاء
* کارکنان بیمه تهران با ۱۱۸ امضاء
* انجمن اسلامی‌طالقانی یزد با ۴۸ امضاء
* کارکنان شبکه بهداری شهرستان‌نوربا ۱۱۲امضاء
* گروهی از پزشکان و کارکنان سازمان منطقه‌ای بهداری استان همدان با ۲۶۱ امضاء
* کارکنان شرکت‌ماشین‌آلات عمرانی‌با ۵۰ امضاء
* کارکنان و افراد گارد محیط‌زیست اداره شکاربانی و نظارت برمناطق موته اصفهان با ۳۰امضاء
* کارکنان سازمان تعاون روستائی‌گرگان با ۵۶امضاء
* ساکنین منطقه قاسم‌آباد نارمک با ۱۰۰امضاء
* کارکنان‌سازمان منطقه‌ای بهداری استان یزد با ۶۰۰ امضاء
* کارکنان منطقه آماری خراسان با ۴۱ امضاء
* کارکنان بانک سپه رضوی مشهد با ۹امضاء
* شورای اسلامی‌کارکنان دوب‌آهن اصفهان با ۵۳ امضاء
* کارکنان نیروی هوایی ملی‌ایران با ۸۳امضاء
* انجمن‌اسلامی‌هنرستان آلادپوش یزد
* دانش‌آموزان‌دبیرستان دکترمحمد مصدق مهریز "یزد"
* کارگران و کارمندان سد "درودزن" با ۷۷امضاء

● بحکم دادگاه انقلاب اسلامی قائمشهر

۲۴ نفر به‌اتهام اخلال درنظم عمومی به حبس محکوم شدند

قائم شهر ـ ۲۴ نفراز هواداران گروههای‌سیاسی در دادگاه انقلاب قائم‌شهربه‌اتهام ایجادآشوب و اخلال در نظم عمومی به یک تا پنج سال زندان محکوم شدند.

بنابگزارش خبرنگار خبرگزاری پارس دادگاه انقلاب اسلامی قائم‌شهر طی انتشار اطلاعیه‌ای اعلام کرد:

عوامل بظاهر خلقی بار دیگر میخواستند قائمشهر را صحنه درگیری‌های خیابانی بنمایند، ولی با هشیاری پاسداران جان برکف و مردم مسلمان تعدادی از عناصر اصلی آنان دستگیر ودردادگاه‌انقلاب‌اسلامی قائمشهر بشرح زیرمحکوم شدند.

عباس‌آهنگران باوجود محکومیت قبلی‌و اقدام به اخلال نظم مجدد به پنج سال حبس، بهروز محمدی چهار سال حبس، احمدغلامی با وجود سابقه قبلی و اقدام به ایجاد درگیری مجدد به ۵سال حبس، معین محسنی به اتهام شرکت در درگیری‌های کنبد و اقدام به اخلال نظم مجدد در قائم‌شهر به ۴سال حبس، رضافتحی به اتهام اقدام به ایجاد زمینه درگیری و پخش اعلامیه ممنوعه به یک سال حبس، ۶نفر که از اعلام‌مشخصات‌خودخودداری نمودند به اتهام ایجاد درگیری هر یک به ۵سال حبس، هوشنگ‌آفرینی فرزند موسی ـ رضا رنجبر فرزندعباس رضارضوی فرزند جعفر، رضااردبیلی فرزندعلی، فرهاد مرادی فرزند ابراهیم ـ مجید اکبری فرزند هوشنگ.نامبردگان هر یک به ۵ سال حبس، مهران‌خانی فرزند علی‌هوشنگ طالبیان فرزند شعبان ـ سعیدپرورش‌فرزند حسین ـ صادق‌رضائی فرزند حسین‌ـ پرویز ـ فمی فرزند ستار ـ رضاهاشمی فرزند سیدعباس، عباس احمدفرزند مرتضی هر یک به ۳سال حبس محکوم شدند.

کارنامه رئیس جمهور

تا همهٔ آنها مطمئن بشوند و مثل بسیاری که زحماتی کشیده‌اند و اجر زحماتشان را بصورت زندان دریافت کرده‌اند، چنین سرنوشتی پیدا نکنند. ما با توجه به وضعیت کشور تحمل‌شکست را نداریم و باید پیروز بشویم پیروزی هم به توانائی رزمی نیروهای مسلح ما بسته است و با توجه به محدودیت امکانات ما از لحاظ وسائل و ابزار و آلات جنگ، آن عامل تعیین‌کننده که ما میتوانیم روی آن تکیه بکنیم انسان و بسط و گسترش توانائیهای انسان است. ما باید تا میتوانیم روی این عامل عمل‌بکنیم بطوریکه توان رزمی ما از لحاظ روحیه و شجاعت و کاردانی و لیاقت و تخصص به حداکثر برسد و به این ترتیب کیفیت در جنگ نقش پیدا کند.

بسم‌اللهالرحمن‌الرحیم

کارنامه دوشنبه ۳ آذر ۱۳۵۹

امروز صبح به بازدید از پایگاه اصفهان رفتم. تا ساعت پنج آنجا بودم. حالم خوب نبود سرماخورده بودم ولی امروز مقداری احساس کوفتگی میکنم. با اینحال رفتم. این پایگاه بسیار بزرگ بود و بازدید از آن طول کشید و خستگی زیاد شد و با وجود سرماخوردگی ضعف من بیشتر شد.

احساسات افراد پایگاه هم بسیار شورانگیز بود، و هر جا من میرفتم افراد هم میآمدند، اما قاعده این نیست و امیدوارم از این پس رعایت بکنند و نیایند هم از لحاظ اینکه زمان جنگ است و اجتماع متحرک صحیح نیست و هم از لحاظ رعایت نظم و انضباط، اما آن هیجان و گرمی همه حدود را می‌شکند. در تعمیرگاه دیدیم که مثل جاهای دیگر دستگاه‌ها راه افتاده است. دستگاههایی‌که آمریکائیها گذاشتند و رفتند، ایرانیها با هوش و پشتکار خودشان آنها را بکار انداخته‌اند. و این مسئله بقدری مهم است و بوجود آمدن روحیه ابتکار در یک جامعه آنقدراهمیت دارد، که میخواهم بگویم رمز بقای یک ملت درهمین است. اگر این روحیه ابتکار بوجود آید، درحقیقت ما به مرزیکه بتوانیم سلطه فرهنگی غرب را برافکنیم و خود را از قید سلطه فرهنگی غرب آزاد کنیم، خود سازنده بشویم، اندیشه ما خلاق بشود، رسیده‌ایم.

خشونت، حاکم مطلق بر السالوادور

وضع موجود السالوادور کشوری که در شمال غربی نیکاراگوئه انقلابی واقع است، بیانگرجبر و فشاریست که از سوی زورمداران زمان برخلق السالوادور اعمال و تحمیل میشود.

السالوادور از دیرباز تحت استعمار اسپانیا و سپس آماج چپاولگریها و استثمار شدید انگلستان و آمریکا قرار گرفت و امروزهمچون گذشته بازیچه دست سردمداران واشنگتن میباشد.

بدنبال سرنگونی رژیم آناستازیوسوموزا، دیکتاتور نیکاراگوئه، ژنرال کارلوس هامبرتورومرو دیکتاتور السالوادور نیز از صحنه سیاست کناررفت و بلافاصله یک گروه از نظامیان و غیر نظامیان با کمک واشنگتن برای جلوگیری از تکرار انقلابی همانندانقلاب ساندینیستها درنیکاراگوئه ویا انقلاب کوبا قدرت را در دست گرفت.

درالسالوادور هیات حاکمه تا دو روز قبل مرکب از یک شورای ۵ نفری (۳ سرهنگ ارتش و ۳ غیرنظامی مقتدر از حزب دموکرات مسیحی) بود که بعلت در معرض خطر قرار گرفتن وضع عمومی کشور و اوجگیری خشونتها سرهنگ آلفونستوماجانو از مقام خود استعفا داد که بدین ترتیب در حال‌حاضر این شورا دارای ۴ عضو میباشد سرهنگ آلفونستوماجانو یکی ازاعضای مستعفی هیات حاکمه پنج‌نفری السالوادور به خبرنگاران گفت کهوی دیگر عضو هیات حاکمه نیست در همین حال دوتن از سه عضو غیرنظامی هیات حاکمه این کشور نیز تهدید کردند در صورت ادامه‌خشونت استعفا خواهندکرد.

شورای نظامی السالوادور از حمایت دموکرات مسیحی‌های بین‌المللی که در مبارزات خود میروند تا راه را بمنظور انجام مداخله نظامی در السالوادور هموار سازند، برخوردار است. رهبران فوق در نظر دارند تصویری از یک دولت میانه‌رو ارائه دهند که راست‌گرایان‌وچپ‌گرایان آنرا مورد حمله و تهاجم قرار میدهند.

در آغاز این شورا سیاستهای رفورمیستی در زمینه اقتصادی، سیاسی اتخاذ کرد تا از آن طریق نابسامانیها و اغتشاشات السالوادور را تخفیف بخشیده و باقتصاد بحران‌زده کشور سروسامان‌دهد. نابسامانیهائی که بدلیل وجود یک اکثریت فقیر و زحمتکش و زجرکشیده جامعه و اقلیتی انحصارگر اشرافی و ثروتمند که پیوسته سعی برآن دارد از طریق حمایت ارتش، منافع خود را حفظ کنند، بوجود آمده است. ولی کوششهای آنان تاکنون جهت رفع بحرانهای سیاسی، اقتصادی در اثر خشونتهای مداوم در این کشور عقیم مانده است بطوریکه اکنون موج مخالفتهاوخشونتهای السالوادور این کشور را به اوج جنگهای داخلی خود کشانده است.

خلق السالوادور بمنظور رهائی از یوغ ستم اقلیت حاکم برجامعه، با هم متحد شده و دست به مبارزاتی علیه ظلم زده‌اند. مبارزان که شورای هماهنگی انقلابی توده‌ها" سی‌آرام" را تشکیل داده‌اند چندی پیش مردم را بیک اعتصاب عمومی فراخواندند. شورای فوق از سازمانهای مختلف از جمله جبهه اتحاد عمل خلق" اف‌آپی‌یو" نیروی انقلابی خلق، "پی، آر، بی،" پیمان خلق ۲۸ فوریه"ال پی ۲۸" و اتحاد دموکراتیک ملی " یو دی ان" تشکیل شده است.

نیروهای انقلابی علاوه بر مبارزات داخلی خود، سعی در جلب افکار عمومی در سطح بین‌المللی دارند بهمین‌جهت کادرهائی از انقلابیون به اروپا و آمریکای مرکزی سفر کرده‌اند تا در سطح بین‌المللی از چهره خبیث زمامداران السالوادور و اربابش امپریالیسم آمریکا پرده بردارند.

هم‌اکنون تعدادی مستشارآمریکائی و یک گروه ۳۶نفری‌که‌توسط مشاوران ویژه آمریکا آموزش‌دیده‌اند برسرکوبهاوکشتارها در السالوادور نظارت دارند. تجارب گروه فوق در زمینه امور تاکتیکی و ترور به جنگ‌ویتنام‌وقتل‌عام‌مردم بیگناه این خطه‌برمیگردد.

عملیات تهاجمی علیه خلق امریکای مرکزی زیرنظر دولت ایالات متحده میباشد.

عمال امریکائی همراه با رهبران دست‌نشانده از جمله کشورهایی چون ونزوئلا، کوستاریکا، هندوراس، گواتمالا، اسرائیل، نزدیکترین دوستان و حامیان رهبران فاشیست السالوادور میباشند. طبق اظهارات رزمندگان السالوادور، رهبران ونزوئلا به حزب حاکم دموکرات مسیحی السالوادورازلحاظ نظامی، ایدئولوژی کمک میکند.

در کنار درگیریهای مکرر گروههای راستگر و چپگرا اخیرا" پلیس فاشیست السالوادور به تظاهراتی که در دانشگاه ملی این کشور علیه جور و ستم حاکم بر جامعه، برگزار شده بود، یورش برد و دانشجویان و استادان انقلابی را آماج خشونت و سفاکی خود قرار داد که طی آن عده زیادی کشته و مجروح شدند.

در این رهگذر، رژیم السالوادور به‌قتل عام چند کشیش نیز پرداخته است که بدنبال آن، دبیر کل کنفرانس کاتولیکهای امریکا طی بیانیه‌ای خواستار قطع کمک نظامی امریکا باین کشور شد. وی از دولت امریکا خواست که بدخالتهایش در امور داخلی السالوادور پایان بخشد.

همچنین کمیسیون حقوق بشر به حاکمان السالوادور اخطار کرد که از قلع و قمع مردم دست بردارد چرا که ادامه کشتارها و تعداد رو به افزون اجساد در کنار خیابانها و جاده‌ها و غیره که طعمه پرندگان و حیوانات می‌گردند، منجر به شیوع بیماریهای مسری در کشور خواهد شد.

اکنون بهمان میزان که شکنجه، قتل‌عام، آدم‌ربایی، تروریسم، موج اعتصابات در این کشور افزایش می‌یابد، بهمان اندازه نیز کمک امپریالیسم امریکا و مزدورانش به شورای نظامی فزونی میگردد. دخالت امریکا تنها به السالوادور محدود نمیشود بلکه به دیگر کشورهای امریکای مرکزی نیز منتهی میگردد چرا که دراین خطه نیز پیشرفتهای‌انقلابیون و مبارزین در زمینه‌های مختلف جامعه، امپریالیسم امریکا را مستاصل ساخته است.

درپی این ناآرامیها مردم السالوادور از ترس سرکوب و اختناق به کشورهای همسایه کوچ میکنند. امسال اقلا تعداد ۱۰۰۰۰ تن از اهالی السالوادور به هندوراس، کوستاریکو ومکزیک روی آورده‌اند. کشورهائی که از سیستم دیکتاتوری کم‌وبیش متشابهی برخوردارند اعمالشان پی‌برد.

ایالات متحده طبق برنامه کمک نظامی‌اش به این کشور، دستگاههائی به السالوادور ارسال داشته است تا توسط آنها محل اختفاء افراد مشخص گردد. این دستگاه شامل هلیکوپتر دوربین‌داری است که در مقابل حرارت بدن انسان از فاصله دور از خود حساسیت و انعکاس نشان میدهد. این قبیل وسایل بهمراه دیگر دستگاههای مدرنی که برخی از آنها در زمان جنگ ویتنام بکار گرفته میشد، مستقیما توسط کارشناسان ایالات متحده کار میکند.

اکنون بیش از ۲۰۰ تن از کارشناسان و مستشاران امریکائی مسئولیت اصلی اداره واحدهای مختلف السالوادور را بعهده داشته و فرماندهی مستقیم مشاوران مزبور، لباس ارتش السالوادور برتن میکنند و ازروی زبان، رفتار و نوع اسلحه‌ای که در دست میگیرند میتوان به هویت آنها و ماهیت

تجارب مشاوران ویژه آمریکا در السالوادور در زمینهٔ امور تاکتیکی و ترور به‌جنگ ویتنام و قتل‌عام مردم بیگناه این خطه برمیگردد

● اکنون بهمان میزان که شکنجه، قتل‌عام، آدم‌ربائی، تروریسم و موج اعتصابات در این کشور افزایش میابد، بهمان اندازه نیز کمک امپریالیسم امریکا و مزدورانش به‌شورای نظامی فزونی می گیرد

● السالوادور همچون گذشته بازیچه دست سردمداران واشنگتن می‌باشد

اظهارات مشاور سیاسی ریگان و ویلی برانت درمورد اوضاع لهستان

ریچارد الن مشاور سیاست خارجی ریگان دو روز قبل به شوروی در مورد دخالت در لهستان هشدار داد. وی گفت: مداخله در امور لهستان مسائل‌جدی وعکس‌العمل‌های دراز ـ مدتی را در پی خواهد داشت. الن که در مصاحبه‌ای با شبکه تلویزیونی ا ـ بی ـ سی شرکت کرده بود گفت ریاست جمهوری منتخب آمریکا از هرگونه تصمیمی که از سوی جیمی‌کارتر ریاست‌جمهوری آمریکا در امور دفاع و یا سیاست خارجی گرفته شودحمایت خواهد کرد.

همچنین ویلی‌برانت صدراعظم پیشین‌آلمان فدرال در مصاحبه‌ای اظهار داشت نیروهای مسلح لهستان برای جلوگیری ازمداخله شوروی در این کشور باید موضعی میانه رو اتخاذ کنند. ویلی‌برانت تاکید کرد که انتظار نمیرود شوروی به‌مداخله در لهستان دست‌بزند او گفت درصورت مداخله در لهستان رهبران‌شوروی با مشکلات زیادی روبرو خواهند شد.

طبق گزارشات رسیده کاخ سفید اظهار داشته است که بنظر میرسد روسیه تمام مقدمات مداخله نظامی در لهستان را فراهم کرده است اگر چه هنوزمعلوم نیست مسکو قصد حمله به لهستان را داشته باشد در حالیکه کارتر مشغول بررسی اوضاع لهستان با شورای‌امنیت ملی متشکل از مشاوران عالیرتبه نظامی وسیاست خارجی خود بود. کاخ‌سفید یک اعلامیه سه خطی را منتشر کرد، در این اعلامیه هشدار تاریخ سوم دسامبر ۱۲ آذر" ایالات متحده مبنی براینکه تجاوز به لهستان نتایج معکوسی بر روابط آمریکا و روسیه خواهد داشت تکرار شده است.

شروع مجدد محاکمه بیوه مائو

پکن ـ آسوشیتدپرس: بنا بگفته مقامات چیانگ چینگ بیوه مائو روز دوشنبه در سومین جلسه دادگاه طی شش‌روزگذشته کهوی را به اتهام‌تعقیب و اذیت رهبران کشور و حزب کمونیست محاکمه میکند حاضر شد. طی‌دو جلسه قبلی وی متهم به طرح‌ریزی برای اذیت رئیس جمهور لیوشاوچی که ده سال قبل درزندان درگذشت گردید. براساس خبرهای رسیده وی به شرکت در برگزاری یک راهپیمائی که در آن لیوشاوچی به ناسزا گرفته شد اقرار کرد. وی افزود این عمل منطقی و قانونی بوده و وی با گروهی که در باره لیو تحقیق میکردندمسئولیت مشترک داشته است.

آزمایش هسته‌ای فرانسه درجنوب اقیانوس آرام

واشنگتن ـ آسوشیتدپرس ـ دولت نیوزیلند اعلام کرد فرانسه هفته گذشته یک بمب اتمی که پنجاه درصد بیش از بمب اتمی هیروشیما قدرت داشت‌را در موروروا اتول واقع در جنوب اقیانوس آرام آزمایش کرد.

قسمت ژئوفیزیک اداره تحقیقات علمی و صنعتی نیوزیلنداعلام‌کردآیستگاه زلزله‌نگاری جزایر کوک یک انفجار سی‌کیلوتن در زیر زمین را روز پنجشنبه گذشته ثبت کرد. یک سخنگو اظهار داشت این دومین آزمایش از سری آزمایشهائی است که از بیست و ششم نوامبرآغاز شده است و بمبی که در این تاریخ منفجر شد تقریبا۲/۵کیلوتن قدرت تخریبی داشت.

تحویل سلاحهای مدرن امریکائی به‌مصر

قاهره یونایتدپرس ـ مصر که نگران زرادخانه سلاحهای ساخت‌شوروی در کشور همسایه خود لیبی میباشد، توافق مقامات امریکائی مبنی‌بر دریافت موشکهای هوا به هوا ـ بمب های هدایت شونده تلویزیونی و تحویل فوری تانکهای ام ۶۰ را در دو ماه‌آینده بدست آورده است. بنا به گزارش روزنامه الاهرام هیئت حاکمه امریکا مصمم به دادن تسهیلات و تجهیزات مدرن‌ترهوائی به مصر در بندر راس ـ بناس در جنوب دریای سرخ‌اند.

بنا بگفته دیپلماتها این بندر میتواند برای مداخلهٔ امریکا درخلیج فارس بسرعت مورد بهره برداری وگسترش نیرو ـ های این کشور قرارگیرد. الاهرام همچنین از واشنگتن گزارش میدهد مقامات امریکائی به هیئت حاکمه‌آینده امریکا توصیه خواهندکرد تامصر همچنان بعنوان یک کشور دوست امریکا درپنجسال آینده از کمکهای نظامی این کشور، بهره‌مند شود رئیس ستاد ارتش مصر ضمن تاکید به وزارت دفاع امریکا نسبت به اهمیت افزایش قدرت نظامی مصر از تغییرات درحال انجام دراین رابطه در منطقه نیز یاد کرده‌است. وی اخیرا یادآور شده است که شوروی باندازه کافی‌تانک و اسلحه برای تجهیز هفت لشگر مکانیزه در اختیار لیبی قرار داده است. ایالات متحده امریکا سعی دارد زراد ـ خانه مصر را که دارای سلاحهای روسی است با سلاحهای امریکائی تجهیز کند

اخبار کوتاه

سفیر ویژه غیرمتعهدها عراق راترک کرد

بغداد ـ خبرگزاری فرانسه ـ به‌گزارش خبرگزاری عراق ایزیدوروما‌لمیرکا وزیر امور خارجه کوباکه ازطرف فیدل‌کاسترو رئیس جنبش غیر متعهدها مامور حل‌اختلافهای ایران وعراق‌است‌دیروز پس از ۵ روز اقامت درعراق وملاقات باصدام‌حسین خاک این‌کشور راترک‌کرد.

۴ هواپیمای میراژ فرانسه حداکثر تا چند روز دیگر به‌عراق تحویل داده میشود

بیروت ـ آسوشیتدپرس ـ عراق در سال ۱۹۷۸ به منظور تجهیز نیروی هوائی خود و افزودن نیرو به ۳۳۲ هواپیمای جنگنده ساخت شوروی این کشور بهای ۶۰ میراژ را به فرانسه پرداخته و فرانسه به عنوان نخستین سری از این هواپیماها در طول این ماه ۴ میراژ به عراق تحویل خواهد داد و بقیه میراژها در طول ۶ ماه آینده به عراق تحویل داده خواهد شد.

اظهارات سفیر شوروی به‌مناسبت سفر برژنف به‌هند

اسلام‌آباد ـ خبرگزاری‌پارس ـ سفیر شوروی در پاکستان گفت دیدار برژنف رهبر شوروی از هند نباید باعث نگرانی مردم پاکستان شود. وی افزود شوروی قصد ندارد از روابط خود با یک کشور به‌زیان کشور دیگری استفاده کند. اظهارات سفیر شوروی بصورت پاسخی برای نگرانی مقامات پاکستانی و روزنامه‌های این‌کشور در مورد امکان شروع جنگ دیگری از طرف هند علیه آن کشور عنوان شده است. هنگامیکه از طرف خبرنگار یک روزنامه به سفیر شوروی یادآوری شد که جنگ ۱۹۷۱ هند و پاکستان پس‌از دیدار یک مقام عالیرتبه شوروی از هند آغاز شد وی گفت کشور او همیشه خواسته است که هند و پاکستان اختلافات خود را بطور دوستانه حل کنند.

زلزله جدید در الاصنام

دفتر خبرگزاری فرانسه ـ بر اثر وقوع زلزله‌ای باشدت متوسط که پریروز در الاصنام رخ داد ۱۲ تن زخمی شدند. بگزارش مقامهای رسمی شدت این زلزله ۵/۶ ریشتر بوده است که در اثر آن ساختمانهای این شهر به لرزه درآمد.

در حال حاضر حدود چهار هزار تن از مردم الاصنام بی‌خانمان هستند.

سفر اندرو یانگ به‌الجزایر

الجزیره ـ خبرگزاری فرانسه ـ اندرو یانگ سفیرسابق ایالات متحده در سازمان ملل برای یک دیدار دوستانه وارد الجزیره شد. یانگ در این دیدار گفتگوهائی با رهبران الجزایر و مقامات رسمی جبهه پولیساریو جنبش ملی صحرا، بعمل خواهد آورد.

یانگ که از تونس وارد الجزیره شده در ابتدای سالجاری نیز یک دیداری خصوصی از الجزایر داشت که طی آن با رهبران پولیساریو ملاقات کرده و از اردوگاه‌های آوارگان صحرا در الجزیره دیدن نمود.

اظهارات یاسرعرفات در بیروت

بیروت ـ خبرگزاری فرانسه ـ یاسرعرفات رئیس کمیته اجرائی سازمان آزادی‌بخش فلسطین پریروز در بیروت گفت فلسطینی‌ها همراه با متحدان لبنانی نبردی را علیه رژیم اشغالگر قدس در جنوب لبنان دنبال میکنند تا این منطقه به سرنوشتی مشابه فلسطین دچار نشود.

عرفات گفت نبردهای ما در این منطقه تنهاعلیه اسرائیل نیست علیه امریکا نیز میباشد.

عرفات افزود مایلم که ریگان،بگین و سادات بدانند که ما دستور بسیج عمومی در صفوف‌مردم‌خود را داده‌ایم. ما جرقه‌ای هستیم که باروت را به‌آتش می‌کشانیم و ریگان و سادات و بگین هم این را میدانند و بهمین خاطر است که حملات آنها بسیار دشوار است.

تظاهرات در لندن به‌حمایت از زندانیان اعتصابی در ایرلند شمالی

لندن ـ یونایتدپرس ـ حدود ۲۰۰۰ نفر در لندن به حمایت از ده نفر از جمهوریخواهان که در زندان‌های ایرلند شمالی بخاطر کسب حقوق سیاسی خود دست به اعتصاب غذا زده‌اند راهپیمائی کردند.

هفت متهم مرد که در زندان مردان بلفاست بسر میبرند اعتصاب غذای خود را از شش هفته پیش شروع کرده‌اند وهفته گذشته ۳ زن نیز در زندان اراماق که در جنوب غربی بلفاست واقع است به این اعتصاب غذا پیوستند.

از سوی دیگر در بلفاست مقامات زندان خبر نزدیک شدن مرگ ۳ نفر از زندانیان مرد را که در روزنامه تایمز لندن نوشته شده بود تکذیب کردند. این مقامات افزودند تمام مردان اعتصابی ضعیف شده‌اند ولی با درنظر گرفتن مدت طولانی که آنهادر اعتصاب میباشند وضعشان نسبتا" خوب است.

اعتصاب‌کنندگان که همگی به جرمهائی سنگین متهم می‌باشند خواستار حقوقی از قبیل کار نکردن در زندان، نپوشیدن لباس زندانی و افزایش اعتبارند.

آخرین نتایج انتخابات ریاست جمهوری پرتغال و پیروزی رامالهواینش

لیسبون ـ آسوشیتدپرس ستاد مرکزی انتخابات پرتغال روز یکشنبه اعلام کرد که انتونیورامالهو ـ اینش در انتخابات ریاست جمهوری این کشور پیروز شده است اینش از پشتیبانی سوسیالیستهاوکمونیست ـ های پرتغال برخوردار بود و رقیبش ژنرال سوارش کاندیدای‌دولت ائتلافی‌محافظه کار این کشور بشمار میرفت. چهار کاندیدای دیگر انتخابات با اختلاف خیلی زیاد از این دو جمعا سه درصد آراء را بدست آوردند. یک بررسی کامپیوتری مرکز انتخابات نشان داد که آراء اینش ده درصد بیش از آرائی است که سوسیالیستهاوکمونیستها در انتخابات پارلمانی درماه پیش بدست آوردند. ستاد مرکزی انتخابات پرتغال پیش بینی کرد که رئیس‌جمهور ۵۷/۴ درصد آراء را به دست آورد وهمچنین اعلام کرد اینش به مدت پنج سال بریاست جمهوری برگزیده‌خواهد شد.

اینش در دفتر مبارزات انتخابات خود درلیسبون اعلام کرد که وی پیروزی خود را می‌پذیرد.

آخرین نتایج بدست‌آمده از شمارش آراء ۳۷۲۱ حوزه انتخاباتی از ۴۰۴۲ حوزه نشان میدهد که از ژنرال‌رامالهواینش ۲۹۷۱۷۶۱ رای برابر با ۵۶/۶۱ درصد آراء و ژنرال سوارش ۲۱۰۲۴۴۲ رای برابر با ۴۰/۵درصد آراء را بدست آورده‌است بقیه آراء به این شرح اعلام شده است:

سرگرد اتللوکاروالهو ۷۸۱۳۸ رای برابر۱/۴۹ درصدژنرال گالوائودوملو ۴۸۱۴۰ رای برابر۰/۸۴ درصد وسرهنگ پیرس ـ ولوسو ۴۱۱۲۶ رای برابر ۰/۷۸ آراء را بدست آورده‌اند.

تحقیق در مورد قتل چهار زن امریکایی در السالوادور آغاز شد

سن سالوادور ـ یونایتدپرس ـ یک گروه از وزارت خارجه امریکا که سرگرم تحقیق‌درمورد قتل چهار میسیونر زن امریکائی‌اند دیروز با سه‌رهبر عمده نظامی السالوادور ملاقات‌کردند ادعا میشود این چهار نفربوسیله‌نیروهای‌دولتی بقتل رسیده‌اند، کمیسیون سه‌نفری‌امریکائی همچنین قرار بود با ارتورورویرا دامای‌اسقف‌سان‌سالوادور ملاقات کند. دفتر وی اطلاعاتی را مبنی بر ـ درگیرشدن نیروهای امنیتی در جریان‌کشته شدن چهارنفر امریکائی جمع‌آوری کرده‌است.

حزب‌دموکرات‌مسیحی تهدید کرده است که از دولت‌حاکم درالسالوادور کناره‌گیری می‌کند. دولت امریکا بدلیل قتل سه‌زن راهبه کاتولیک و یک مددکار اجتماعی کمک ۲۵ میلیون‌دلاری خود را به السالوادور قطع کرده است.

خوزه ناپولئون‌دوارت عضو دموکرات مسیحی دولت گفت حزب‌وی‌قصد شرکت در هیچ دولتی را ندارد مگراینکه‌نیروهای مسلح با اصلاحات عمیق و اساسی موافقت کنند.

دوارت گفت نیروهای مسلح اکنون از عدم دیسیپلین رنج میبرند و اعتراف کرد که دولت قادر نبوده عناصر فوق ـ العاده راستگرا را که مانند سرطان بدرون دولت نفوذ کرده‌اند تصفیه کند نیروهای‌ارتش همچنین گزارش دادند ۳۰۰ نفر از ۷۰۰ نفر افسر ارتش السالوادور به اخراج آدولفو اهانو سرهنگ لیبرال از دولت رای داده‌اند.

دوارت همچنین به خبرنگاران گفت قتل‌شش رهبر چپ‌گرا و چهارزن امریکائی قسمتی از یک توطئه راستگرایان برای ایجاد یک کودتای‌نظامی درالسالوادور بوده‌است.

ریگان و قرارداد کمپ دیوید

برخی از کشورهای عرب به‌ریگان اختیار دادند تا راه جدیدی برای رسیدن به‌صلح در خاورمیانه پیدا کند

امان ـ رویتر ـ گروهی از کشورهای عرب به رونالدریگان اختیار داده‌اندتا فرمول جدیدی برای رسیدن به صلح در خاورمیانه پیدا کند. توافق برسر این مساله در کنفرانس اخیر سران گروهی از کشورهای عرب در امان حاصل شد. سوریه، الجزایر، لیبی، یمن‌جنوبی، لبنان و سازمان آزادی‌بخش فلسطین کنفرانس امان را تحریم کردند. لذاشکاف بین اعراب برسرجنگ خلیج‌فارس و کشمکش عمیق سوریه‌و اردن شدیدتر شد.

منابع کنفرانس امان گفتند: قطعنامه مذاکرات درباره جنگ اعراب و رژیم اشغالگر قدس همان مواد پیشنهادی اجلاس وزرای خارجه کشورهای عرب است که قبل از جدا شدن سوریه تشکیل شده بود سران کشورهای عرب مخالفت خود را با قرارداد کمپ‌دیوید مجددا اعلام و سازمان آزادیبخش فلسطین را بعنوان تنها نماینده فلسطینی‌ها مورد تاکید قرار دادند. آنها هم ـ چنین قول دادند با هر کشوری که بیت‌المقدس را بعنوان پایتخت رژیم اشغالگر قدس بشناسد قطع رابطه خواهند کرد. اما اشاره آشکاری به استفاده از نفت اعراب بعنوان سلاحی برعلیه غرب که میتوانست ریگان را در اقدام خود برای راه‌حل جدید صلح در مضیقه بگذارد نشده هم‌ـ چنین این پیشنهاد که شاه حسین مقامات فلسطینی را در هیئت خود در سفر به‌واشنگتن برای مذاکره با ریگان بگنجاند بطور قاطع رد شد. حضور یک نماینده فلسطینی در کاخ‌سفید موجب ناراحتی ریگان که سازمان آزادیبخش فلسطین را دسته‌ای تروریست‌نامیده، خواهد شد یک دیپلمات عرب گفت نتیجه مذاکرات‌امان نشانه روشنی برای ریگان بوده که اعراب آماده مذاکرات صلحند.

تلاش سوسیالیستهای برجسته جهان برای اعاده دموکراسی در امریکای مرکزی و جنوبی

واشنگتن ـ آسوشیتدپرس ـ عده‌ای از سوسیالیستهای مهم دنیا تعهد خود را مبنی برتلاش برای کسب حق خودمختاری‌نیکاراگوئه و دیگر کشورهای آمریکای مرکزی اعلام کردند.

این گروه شامل ویلی برانت صدراعظم پیشین آلمان غربی که رهبری بین‌الملل سوسیالیست را بعهده‌داردبرونوکرایسکی از اطریش و کارلوس ـ اندری‌پرز رئیس‌جمهور سابق ونزوئلا است.

در اطلاعیه‌ای در این مورد آمده است کمیته بین‌المللی‌جدیدالتاسیس در دفاع از انقلاب نیکاراگوئه اولین اجلاس خود را روز شش دسامبر ۱۹۸۰ درواشنگتن برگزار کرد. این کمیته شرحی از اوضاع حاضر در نیکاراگوئه از جانب سیگوئلی دسکوتو وزیر امور خارجه نیکاراگوئه را دریافت‌کرد و راههای مختلف برای دادن حمایت سیاسی و مادی‌به‌تلاش برای ایجاد عدالت‌اجتماعی‌ودمکراسی در آن کشور را مورد بررسی قرار داد. این کمیته خود را متعهد به تلاش‌برای‌حق‌خودمختاری مردم نیکاراگوئه و دیگر ملتهای آمریکای جنوبی دانست. اهداف این کمیته تلاش برای کمک به برنامه توسعه نیکاراگوئه، پخش اطلاعات راجع به این کشور و برنامه‌های دموکراسی آن، دفع مداخله خارجی و تضمین حق خودمختاری نیکاراگوئه می‌باشد.

بسمه‌تعالی
شرکت ریسندگی و بافندگی ری
بمنظور کنترل و تثبیت قیمتها فروشگاه شماره۲ این شرکت واقع در خیابان خراسان جنب باربری توکل بصورت متر فروشی از تاریخ یکشنبه ۵۹/۹/۱۶ افتتاح میگردد.
ضمناً فروشگاه مرکزی واقع در خیابان ۱۵خرداد بصورت متر فروشی و فروشگاه شماره یک واقع در چهارراه ابوسعید ۱۵خرداد بصورت طاقه فروشی همچنان محصولات این شرکت را بفروش میرسانند.
شرکت ریسندگی و بافندگی ری- وابسته به بنیاد مستضعفان

مالکین محترم
هم‌وطنان جنگزده شما برای سکونت در تهران احتیاج به مسکن دارند. سازمان مسکن ۸۵۰ از کلیه مالکین استان دوست که محلی برای اجاره و رهن دارند تقاضا میکند در جهت اجاره منزلشان با این سازمان همکاری فرمایند.
سازمان مسکن ۸۵۰
۸۴۲۶۵۰ ـ ۸۴۴۹۶۶
۸۵۱۴۸۸ ـ ۸۵۰۴۶۴
۶۸۰۶۲۵ ـ ۲۳۶۱۰۶

قابل توجه
دوستداران ادبیات ایران منظومه سخن قدسی را از کتابخانه بهجت وسایر کتابخانه ها بخواهید.

نفت و اوپک

کمیسیون کار (اوپک) در پاریس تشکیل می‌شود

پاریس ـ خبرگزاری فرانسه ـ هومبرتوکالدرون‌برتی وزیر نفت ونزوئلا وارد پاریس شد تا در جلسه کار سازمان کشورهای صادرکننده نفت "اوپک" شرکت کند. در این جلسه سوبورتو و شیخ احمد زکی یمانی وزرای نفت اندونزی و پادشاهی عربستان سعودی به احتمال زیاد شرکت نخواهندکرد. وزیر نفت ونزوئلا گفت برای این جلسه دستور کار رسمی تهیه نشده لکن وزرای شرکت‌کننده احتمالا" راههای عادی‌کردن فعالیت‌های اوپک و نیز مقدمات کنفرانس آینده این سازمان را که قرار است روزهای ۱۵ و ۱۶ دسامبر در بالی اندونزی برگزار شود، تهیه خواهد کرد. وزیر نفت ونزوئلا از پاریس راهی شیخ‌نشین کویت خواهد شد. قرار است اجلاس وزرای کشورهای عرب صادرکننده نفت "اوپک" در این شیخ‌نشین برگزار شود. وی در این اجلاس شرکت نخواهد کرد لکن با وزرای نفت کشورهای عربی گفتگوهائی انجام خواهد داد.

گشایش اجلاس وزرای انرژی کشورهای عضو اوپک

کویت ـ خبرگزاری فرانسه ـ در اجلاس فوق موضوعات همیشگی پیرامون مسائل صنعتی واهمیت ویژه کنفرانس سازمان کشورهای صادرکننده نفت (اوپک) که قرار است هفته دیگر در بالی تشکیل شود مورد بررسی قرار خواهد گرفت.

منابع آگاه گفتند احمدزکی یمانی وزیرنفت پادشاهی عربستان هفته گذشته در ریاض با چندتن از وزرای نفت کشورهای عضو اوپک از جمله‌الجزایر و اندونزی ملاقات کرد.

وزیر نفت الجزایر در حال‌حاضر ریاست اوپک را بعهده دارد و دکتر سوبروتو وزیر نفت اندونزی مهماندار کنفرانس بالی در اندونزی خواهد بود.

سازمان‌کشورهای عربی صادرکننده‌نفت (آاوپک) در مورد تثبیت بهای نفت مسئولیتی ندارند لکن اجلاس نخستین جلسه مهم وزرای انرژی کشورهای این سازمان از زمان بروز جنگ در خاورمیانه‌میباشد.

الجزایر، پادشاهی عربستان، امارات عربی متحده، بحرین، عراق، کویت، لیبی، قطر و سوریه کشورهای عضو اوپک میباشند و عضویت مصر در این سازمان پس از امضای موافقتنامه صلح با رژیم اشغالگر قدس در سال ۱۹۷۹ بحالت تعلیق درآمد.

شیخ‌احمد زکی یمانی وزیر نفت پادشاهی عربستان چند روز پیش گفت در مورد تغییر بهای نفت خوشبین‌تر از سه‌هفته پیش میباشد لکن افزود اگر کشورهای صنعتی میزان ذخایر نفتی خود را به اندازه کافی کاهش ندهند بازارهای نفتی دچارتشنج و قیمتها قبل از تشکیل کنفرانس بالی افزایش خواهد یافت.

یمانی بیک روزنامه چاپ پادشاهی عربستان گفت هشدار وی به اطلاع کشورهای غربی رسیده و آنها نیز میزان ذخایر خود را بطور موثری کاهش داده‌اند.

انتظار میرود هیئت نمایندگی عراق میزان واقعی تولید نفت و سطح صادرات این کشور را در کنفرانس مطرح کند. منابع آگاه در عراق گفتند ارسال نفت از طریق سوریه هنوز از سرگرفته‌نشده است.

در آغاز هفته گذشته سوریه اعلام کرد عراق میتواند ارسال نفت خود را از طریق ترمینال‌بانیاس در سوریه از سرگیرد. کارشناسان نفتی اظهارداشتند کشور عراق از طریق ترکیه روزانه بین ۶۰۰۰۰۰ تا ۷۰۰۰۰۰ بشکه نفت صادر میکند در حالیکه این میزان قبل ازجنگ بالغ بر ۳ میلیون‌بشکه در روز بوده است.

اجلاس وزرای انرژی کشورهای عضو اوپک قرار است برای تشکیل انجمن مهندسی کشورهای‌عرب‌در سال آینده که مقر آن در ابوظبی‌است تدابیری‌نهائی اتخاذ نماید.

اظهارات زکی‌یمانی در مورد پشتیبانی از تثبیت قیمت نفت

کویت ـ یونایتدپرس ـ شیخ احمد زکی‌یمانی وزیر نفت پادشاهی عربستان‌سعودی گفت مایل است اوپک هنگام تشکیل اجلاس آینده خود در اندونزی قیمتهای نفت را تثبیت کند. یمانی اظهار داشت از پیشنهاد مانع سعیدالعتیبه وزیر نفت امارات‌عربی متحده دائربرتثبیت قیمت نفت سازمان کشورهای صادرکننده نفت در سطح کنونی ۳۷ دلار برای هر بشکه حمایت خواهد کرد. یمانی گفت ما میانه‌رو هستیم و از تثبیت قیمتها بسیار خوشحال خواهیم شد. وی برای شرکت در کنفرانس سازمان‌کشورهای عربی تولیدکننده نفت که قرار است روز دوشنبه گشایش یابد به کویت رفته است.

وزیر نفت شیخ‌نشین قطر خواستار تجدیدنظر در قیمت نفت شد

دوهه ـ خبرگزاری فرانسه ـ شیخ عبدالعزیز بن‌خلیفه آل ثانی وزیر نفت شیخ نشین قطر روز یکشنبه اعلام کرد بهای نفت خام بازارهای آزاد بطور قابل‌ملاحظه‌ای افزایش یافته است. وی که در یک مصاحبه با روزنامه انگلیسی زبان گلف نیوز چاپ شیخ‌نشین قطر شرکت کرده بود اضافه کرد ... این وضع ایجاب میکند در مورد بهای کنونی نفت‌خام اوپک تجدید نظر شود. تااین قیمت بطور عادلانه‌ای با بهای نفت در بازار آزاد نزدیک گردد. شیخ عبدالعزیز سپس اعلام کرد تمام شرایط برای برگزاری کنفرانس وزیران نفت اوپک که روز پانزده دسامبر (۲۴ آذرماه) در بالی تشکیل میشود آماده‌است

نفت و انگلیس

مصرف نفت درانگلیس درسه‌ماه منتهی به‌ماه اکتبر سالجاری کاهش یافت و به ۱۸/۳ میلیون‌تن رسید که تنزلی درحدود ۱۷/۲ درصد را نشان میدهد کل مصرف انرژی درمدت مورد مطالعه ۷/۷ درصد کاهش یافت.

دعوت هند از شرکتهای خارجی برای اکتشاف نفت

دهلی‌نو ـ یونایتدپرس ـ بگزارش خبرگزاری هند دولت این کشور به شرکتهای نفتی خارجی اجازه خواهد داد تا برای اکتشاف نفت در هند و مناطق ساحلی پیشنهادات خود را ارائه کنند این گزارش حاکیست که دولت هند تصمیم گرفته است یک‌میلیون کیلومتر مربع مناطق ساحلی شامل خلیج بنگال و اقیانوس هند و نیز ۷۵۱ هزار کیلومتر مربع از اراضی غیر ساحلی را برای اکتشاف نفت در اختیار سی‌و‌چهار طرف خارجی قرار دهد. این طرف‌ها مشخص نشده‌اند، لکن انتظار میرود شامل شرکتهای نفتی آمریکائی، فرانسوی، انگلیسی، آلمانی، کانادائی، و ژاپن باشند. پیشنهادات این شرکتها باید مورد تائید دولت هند قرار گیرد. براساس پیشنهادات ارائه شده تولید بصورت مشارکت بوده و مقاطعه‌کار باید بخشی از تولید خود را به قیمت‌های مناسب بازار جهت تامین نیازهای داخلی هند به دولت این کشور بفروشد.

تولید سالانه نفت خام در امارات متحده عربی

ابوظبی ـ خبرگزاری فرانسه ـ براساس یک گزارش که روز یکشنبه از طرف وزارت برنامه‌ریزی امارات متحده عربی‌بمناسبت نهمین سالگرد جشن ملی این کشور انتشار یافت امارات متحده عربی طی سال ۱۹۸۰ کلا ۶۲۳ میلیون بشکه نفت‌خام بازاء میانگین ۳۰ دلار برای هربشکه تولید کرده است. براساس این گزارش درآمد صادرات نفت این کشور طی سال ۱۹۸۰ بالغ بر ۳۶۰ میلیون‌دلار یعنی معادل با ۶۸ میلیارد و ۲۵۰ هزار درهم‌امارات متحده عربی بوده است.

اوپک و نفت

رئیس سازمان کشورهای صادرکننده نفت گفت که تورم در سطح بین‌المللی و افزایش قیمت نفت در بازار آزاد، افزایش قیمت بیشتر نفت را توجیه میکند.

کشاورزی

اطلاعیه وزارت کشاورزی و عمران روستائی

از سوی روابط عمومی وزارت کشاورزی و عمران روستائی دیروز طی اطلاعیه‌ای از کلیه کسانی که برای استقلال کشور و احیای کشاورزی و دامپروری سنتی طرح و برنامه و یا احیانا" انتقادی دارند تقاضا کرد با دفتر اطلاعات و روابط عمومی وزارت کشاورزی بآدرس‌تهران وزارت‌کشاورزی و عمران روستائی مکاتبه و یا با تلفن‌های این دفتر ۶۱۲۱۶۲۶و۶۱۲۱۱۰۸ در ساعات اداری تماس بگیرند.

کشاورزان استان سمنان طی ۸ ماه ۹۴۴ میلیون ریال وام گرفتند

سمنان ـ خبرگزاری پارس سرپرست شعب بانک کشاورزی در استان سمنان روز یکشنبه به‌خبرگزاری پارس اعلام کرد شعب بانک دراین استان طی هشت‌ماهه سالجاری به ۷۲۴۸ نفر ازکشاورزان استان مبلغ ۹۴۴ میلیون ریال وام بمنظور انواع مصارف کشاورزی از جمله طرحهای نظارت‌شده کشاورزی، امورآبیاری، باغداری، دامداری و دامپروری، پرورش‌طیور ایجاد و تکمیل‌تاسیسات وساختمانهای روستائی، خرید ماشین‌های‌کشاورزی و توسعه صنایع حرفه‌ای و فنی و سایر فعالیتهای اساسی کشاورزی پرداخت نموده است وامهای پرداختی نسبت بمدت مشابه سال قبل ازنظر تعداد ۲۱ درصد وازنظر مبلغ ۱۳۷درصد رشد داشته است.

برپایه همین گزارش طی مدت مورد بحث مبلغ ۵۰۵ میلیون ریال از مطالبات بانک‌استان سمنان به حیطه وصول درآمده و وصولیهای بانک نسبت بمدت مشابه سال قبل ۲۷ درصد رشد داشته است.

اعلام آمادگی دفتر جهاددانشگاهی با نهادهای انقلابی و موسسات‌اداری

از سوی دفتر جهاددانشگاهی‌اطلاعیه‌ای مبنی‌بر اعلام آمادگی جهت همکاری با نهادهای انقلابی و موسسات اداری منتشر شد متن این اطلاعیه بدین شرح است:

دفتر جهاددانشگاهی دانشکده منابع طبیعی دانشگاه تهران اعلام داشت این دانشکده آمادگی خود را برای همکاری با نهادهای انقلابی و موسسات‌اداری در زمینه‌های آبخیزداری مرتع‌داری، تثبیت‌شن صنایع‌چوب، تهیه طرحهای جنگلداری و پارکهای ملی و جنگلی ارزیابی محیط زیست اعلام میدارد.

برای اطلاع با دفتر جهاددانشگاهی دانشکده منابع طبیعی دانشگاه تهران تماس گرفته شود.

بعلت شرائط اضطراری زمان جنگ تولیدات ماه آبان گاز مایع از نصف تجاوز نکرده است

چندی‌قبل‌مطلبی‌دررابطه با ایجاد بازار سیاه برای کپسولهای گاز در روزنامه منتشر شد در رابطه با مطلب فوق نامه‌ای از طرف سندیکای توزیع کنندگان‌گاز مایع ایران به دفتر روزنامه رسید که این سندیکا ضمن تائید خبر ایجاد بازار سیاه از سوی واسطه‌ها مطالب دیگری نیز بیان داشته‌اند که برای اطلاع خوانندگان اقدام به درج نامه فوق‌الذکر مینمائیم.

هم اکنون گاز مایع در سطح کشور بیش از ۳/۵ میلیون خانوار مشترک یعنی ۱۸ میلیون نفر مصرف‌کننده دارد.

مصرف روزانه گاز مایع در شرائط عادی این فصل سرد روزانه ۲/۲۰۰ تن است حال آنکه بعلت شرائط اضطراری زمان جنگ تولیدات ماه آبان از نصف احتیاجات تجاوز نکرده‌است که امید است در ماه جاری بر اثر مساعی کارکنان وزارت نفت و شرکت ملی گاز ایران این تولید هر چه ممکن افزایش پیدا کند.

با توجه به آمار فوق و اولوینی که بمصارف ارتش و صنایع باید داده شود در ماه آبانماه بهرخانوار مصرف کننده روزانه کمتر از نصف مصرف قبلی گاز میرسد هر آینه تقاضا بیش از تولید باشد پیدا شدن بازار سیاه از طرف اشخاص استفاده جو امری طبیعی خواهد بود ولی ضروری است که هم میهنان عزیز بدانند که به صندوق شرکتهای توزیع‌کننده از قیمت گاز مایع دیناری اضافه‌تر از نرخ رسمی و مصوب دولت نمیرسد و اگر گاز در برخی اماکن گران بفروش میرسد به سبب دستهای واسطه و اشخاص استفاده‌جو است که عملا" شرکتهای توزیع‌کننده برآن کنترلی ندارند. ضمنا باطلاع میرساند که بمنظور جلب رضایت مصرف ـ کنندگان محترم تاکنون اقدامات زیر صورت گرفته است:

۱ ـ وزارت نفت و شرکت ملی گاز ایران بطور پیگیر مساعی خود را مبذول داشته‌ومیدارند که علیرغم خسارتهای ناشی از جنگ تولیدات گاز مایع را در سطح کشور افزایش دهند.

۲ ـ ستاد سوخت و انرژی و کمیته صنفی مشغول بررسی هستند تا راهی پیدا نمایند که گاز مایع تولید شده با رعایت الویت‌ها به نسبت عادلانه متساویا بین مصرف‌کنندگان کشور توزیع گردد.

سندیکای توزیع‌ـ کنندگان گاز مایع ایران منظما" با مقامات فوق در تماس میباشد که به بهترین صورت ممکن رهنمودهای ایشان را اعمال نماید.

امید است که بر اثر کوششهای وزارت نفت، شرکت ملی گاز ایران، کمیته سوخت و انرژی ستاد امنیت تهران و کمیته صنفی راهی مناسب که نتیجه تلفیق همه تلاشها باشد بدست آید که با اعمال آن رفاه نسبی مصرف‌کنندگان محترم گاز مایع در تمام نقاط کشور تامین گردد.

سندیکای توزیع کنندگان گاز مایع ایران

اخبار اقتصادی جهان

تجارت ژاپن و چین

در سال ۱۹۸۰ تجارت ما بین ژاپن‌و چین به ۸/۷ میلیارد دلار خواهد رسید. این رقم حدود ۳۱ درصد افزایش نسبت به ۶/۶۵میلیارد دلار در سال گذشته نشان میدهد. صادرات ژاپن به چین به ۴/۵ میلیارد دلار درسال‌جاری خواهد رسید و واردات از چین نیز حدود ۴/۲میلیارددلار خواهد بود.

رشد اقتصادی یوگسلاوی

طبق یک پیش‌بینی رشد اقتصادی یوگسلاوی تا سال ۱۹۸۵ حدود ۴ تا ۵ درصد درسال خواهد بود و کسری حسابجاری موازنه پرداختها نیز کاهش خواهد یافت.

وضع اقتصادی آلمان‌غربی

وزیر اقتصاد آلمان‌غربی اظهارداشت که درسال ۱۹۸۱ از رشد اقتصادی کاسته نخواهد گردید. زیرا اقدامات انبساطی اقتصادی اتخاذ خواهد گردید. درسال ۱۹۸۱ رشد اقتصادی به قیمت ثابت درحدود ۰/۵ درصد خواهد بود درصورتیکه این رشد درسال جاری درحدود ۲ درصد پیش‌بینی شده است. افزایش قیمتها درسال ۱۹۸۱ درحدود ۴ درصدخواهد بود. درسالجاری میزان تورم حدود ۵/۵ درصد پیش‌بینی شده است. درسال ۱۹۸۱ میزان بیکاری به ۱/۱ میلیون نفر خواهد رسید.

دیداریک هیئت ژاپنی ازامارات عربی و کویت و پادشاهی عربستان

ابوظبی ـ آسوشیتدپرس ـ یک هیئت اقتصادی ژاپن به سرپرستی وزیر صنعت و تجارت خارجی این کشور روز ۱۰ دسامبر وارد ابوظبی میشود این هیئت قرار است بعد از دیداری سه روزه از امارات عربی متحده به کویت و پادشاهی عربستان نیز سفر کند هیئت ژاپنی مذاکراتی با مقامهای وزارتهای اقتصاد، نفت و امورخارجه در مورد گسترش همکاری در این زمینه‌ها خواهد داشت.

تورم در آمریکا

دفتر مرکزی خبریک نشریه چاپ شوروی نوشت سال جاری نشان داد ایالات متحده‌آمریکا در حالی دهه ۱۹۸۰ را آغاز میکند که هیچ چشم‌اندازی از حل بحرانهای کنونی در این کشور وجود ندارد. این نشریه یادآور شده است نرخ تورم در آمریکا در سال جاری به هیجده درصد رسیده که پس از جنگ دوم جهانی بی سابقه بوده است.

بگزارش این نشریه نرخ بیکاری در آمریکا که در دهه ۱۹۶۰ حدود چهار ممیز هشت درصد بود اینک به شش ممیز دو رسیده است بر اساس این گزارش تاسیسات سرانه در آمریکا در بین سالهای هزار ونهصد شصت وشش وهزار ونهصد و هفتاد و شش تقریبا" دو برابر شده و در نیمه دوم دهه ۱۹۷۰ رشدتاسیسات سرانه حتی‌از این هم بیشتر بوده است.

تجدیدنظر درهزینه‌های بودجه فدرال ایالات متحده

واشنگتن ـ یونایتدپرس ـ جیمی‌کارتر یک لایحه قانونی را امضاء کرد که بموجب آن بودجه فدرال و اعتبارات اختصاص داده شده‌اصلاح خواهند شد بنحوی‌که کسری بودجه در سال مالی جاری حدود ۸ میلیارد و۲۰۰ میلیون دلار کاهش خواهد یافت.

کارتر در این لایحه قانونی‌خطاب به کنگره گفته است اعتبارات اختصاص داده شده سالانه غالبا" نمی‌تواند بسیاری از مواد پیش‌بینی‌شده در بودجه را تامین کند. وی برای مثال گفته است موضوع مالیات وبرنامه‌های تعیین شده که حدود ۷۵ درصد جمع هزینه‌های فدرال براساس آن محاسبه شده است مورد نظر قرار نگرفته است. کاخ‌سفید واشنگتن اعلام کرد اقدامی که برای سال مالی ۱۹۸۱ بعمل خواهد آمد اینستکم هزینه‌ها ۴ میلیارد و ۶۰۰ میلیون دلار کاهش و جمع درآمدها بمیزان ۳ میلیارد و ۶۰۰ میلیون دلار افزایش‌خواهد یافت هزینه‌های حذف شده شامل برنامه‌های تغذیه کودکان. کمک به‌خدمات پستی‌و تجدید نظر در مراقبت‌های پزشکی است.

ژاپن دیگر نمی‌تواند روی طرحهای بلندپروازانه چین حساب کند

توکیو ـ خبرگزاری تاس ـ روزنامه های ژاپن بوضوح از نتایج مذاکرات این کشور با چین که در سطح وزیران انجام شد مایوسند. به نوشته روزنامه‌های ژاپنی دیگر نمیتوان روی طرح‌های همکاریهای اقتصادی‌بلند پروازانه نظیر آنچه رهبران پکن تا همین اواخر از آن دم میزدند حساب کرد. زیرا در شروع مذاکرات اخیر بطور جدی اجرای چنین طرح‌هایی را رد کرده‌اند.

روزنامه ژاپنی مایتی‌نی‌چی مینویسد وضع اقتصادی چین نسبت به سابق بدتر شده و با مشکلات فراوانی دست به گریبان است، قیمت‌ها رو به افزایش است و استخراج نفت کاهش یافته است در اعلامیه مشترک پایان مذاکرات آمده است که دو کشور در زمینه توسعه منابع نفت و ذغال‌سنگ و سایر منابع انرژی همکاری خواهند کرد.

مطبوعات ژاپن خاطرنشان کردند در زمینه مسائل سیاسی مربوط به جنوب شرقی‌آسیا اختلاف نظرهایی بین چین و ژاپن بروز کرده است در حالیکه چین بشدت از اظهارات بعضی از مقامات سیاسی نزدیک به دولت آینده آمریکا در خصوص نیاز به بهبود روابط با تایوان بشدت انتقاد کرده ژاپن که روابط تجاری و اقتصادی فعال با تایوان دارد نمیتواند در این انتقاد سهیم باشد.

قیمت عمده فروشی در آلمانغربی

اداره آمار فدرال آلمان غربی اعلام داشت که شاخص عمده فروشی در ماه اکتبر ۰/۸ درصد نسبت به ماه سپتامبر افزایش یافت که این افزایش، بمیزان سالیانه ۷ درصد میباشد.

نامه‌های خوانندگان

مسئله ارز دانشجوئی و دانشجویان ایرانی، مقیم خارج از کشور و مسائل متعددی که برآن مترتب است، خانواده‌های ایرانی را که فرزندانشان در خارج مشغول به تحصیلند سخت نگران کرده است. در این زمینه‌ای نامه‌ای از سوی یکی از خوانندگان روزنامه بدست ما رسیده که با حذف عنوان بدرج آن اقدام میکنیم.

سردبیرمحترم
روزنامه انقلاب‌اسلامی

". . قبلا با تحویل گواهی‌تحصیلی ازدانشگاه معتبر ارز تحصیلی‌صادر میشد و پس از ۴۰ ـ۳۰ روز بمحصل میرسید. حالا سازمان امور دانشجویان برای اینکه دستگاه خودرا عریض و طویل‌تر کند اینکار را بجای بانکهای متعدد تنها بخود اختصاص و اولیاء چندصد هزار دانشجو انحصارا باید به آنجا مراجعه‌نمایند و چون از عهده اینکار برنمی‌آید با جواب نه خیال خود را راحت کرده و عملا مانع‌ادامه تحصیل دانشجویان ایرانی مقیم خارج میگردند. حال آنکه نقش حقیقی این سازمان باید کمک و راهنمائی و همکاری‌باشد بهرحال خلاصه‌ای از گرفتاریها وبدبختیهای مردم در این زمینه باستحضار میرسد.

برخلاف" طلب‌العلم فریضه علی کل مسلم و مسلمه" یعنی طلب‌دانش بر مرد و زن واجب‌است دانشگاههای ایران عزیز تعطیل‌اند و آنانکه مسلمان وطن‌دوست حقیقی هستند وباهمیت دانش وفن واقف‌میباشند در این دوره بیکاری و بی‌پولی که برکسی پوشیده نیست با هزاران خون‌جگر و استفاده از پس‌انداز و فروش فرش و اثاثیه اطفال خویش را برای ادامه تحصیل به خارج فرستاده‌اند تا کمکی به خودکفائی کشور که مهمترین عامل آن دانش و فن و تخصص است بشود.

حال مقرراتی را که برای ارسال ارز ۵۰ هزار دانشجوی ایرانی در آمریکا توسط سازمان‌امور دانشجویان وضع شده و در روزنامه کیهان مورخ سه‌شنبه ۴ شهریور ۱۳۵۹ درج گردیده است‌معایب و گرفتاریهای حاصله از آن را ذکر میکنیم که بیشتر شرائط آن شبیه مثل معروف انداختن زنگوله بگردن گربه توسط موشهاست!

مدارک لازم:

۱ـ ریز نمرات تحصیلی ترمهای گذشته.

صرفنظر از آنکه نمرات دانشجویان درهر ترم سه‌ماهه گاهی بطور غیررسمی و در کاغذ عادی نوشته میشود که فقط برای دانشگاه و دانشجو سندیت دارد و تازه فرستادن آن‌توسط پست خارجی ۴۰ ـ ۳۰ روز طول میکشد این اختراع منحصر بفرد آقایان جز دستاویزی برای توقعات و نازوکرشمه متصدیان سازمان امور دانشجویان و اشکال ـ تراشی چیز دیگری نمیتواند باشد. زیرا تحصیلات عالیه رشته مهندسی و طب و غیره بزبان خارجی کار کوچکی نیست و واقعا مستلزم کوشش شبانه‌روزی و مجاهدت زیاد و در عین حال آسایش‌خاطر است و در صورت مساعدبودن نمرات دانشجو توفیق یافته والا مردود و حتی از دانشگاه اخراج‌میگردد بنابراین چنین شرطی که ظاهر آراسته‌ای دارد‌مانع بزرگی سرراه ارسال ارز دانشجو و ناقص‌ماندن تحصیلات او و دربدریش و گرفتاری خانواده وی میباشد.

۲ـ فتوکپی دوطرف ورقه ویزای اقامت در امریکا (I-94) که تائید محضری شده باشد...

اولا موضوع ویزای اقامت در صلاحیت‌وزرات امورخارجه است و نه سازمان امور دانشجویان و تازه مدعی آن باید کشورخارجی مربوطه باشد ثانیا ویزای اقامت یک کشور آنهم امریکا که با وضع حاضر نسبت به ایرانیان نظر خوبی ندارد (داخل ماهیت نمیشویم) و منتظربهانه است توسط مراجع صلاحیت‌دار دولتی‌صادر میشود و تائید محضری معنی ندارد و جز مزاحمت و دردسر و اتلاف‌وقت چیز دیگری نیست بعلاوه اصولا به بسیاری از دانشجویان ایرانی که دردانشگاههای معتبر امریکا تحصیل میکنندبعلت روابط موجود ویزای (I-94) داده نشده‌حال آنکه‌دانشجویان مزبور مشغول تحصیل هستند. لذا اینهم یک بهانه‌جوئی واشکالتراشی صددرصد بی مورد سازمان اموردانشجویان میباشد بازهم با ظاهر فریبنده.

۳ـ اصل گواهی اشتغال بتحصیل‌نیمسال جاری... تنها این مطلب صحیح است که سابق هم برحسب این ضابطه و بدون دخالت سازمان امور دانشجویان توسط شعب متعدد بانک ملی و بعضی بانکهای دیگر ارز دانشجوئی ارسال میشد.

۴ـ فتوکپی تمام صفحات گذرنامه برای یکبار ـ گذرنامه‌هامعمولا دارای ۴۸ صفحه‌میباشند که فقط در چند صفحه مشخصات دارنده ذکر شده که آنهم در گواهی اشتغال بتحصیل‌دانشجو نیز منعکس میباشد وبقیه صفحات خالی است. لذا باید گفت سازمان امور دانشجویان طبق مثل معروف" حرف مالیات ندارد" خواسته‌دوندگی و خرج و زحمت دیگری برای اولیاء و خود دانشجویان فراهم‌نماید.

متاسفانه بدبختیها به اینجا ختم نمیشود و پس از دوندگی‌های زیاد و انتظار در صفهای طولانی با مراجعه بآن سازمان یک ورقه شرائط

درصفحه ۱۱

پس از مدتها انتظار...
از فردا صبح در سینماهای عصر جدید - شهرتماشا - ریولی
خرمگس
اثری بزرگ بر مبنای شاهکار جاودانی اثل لیلیان وینچ
سانسها در سینما عصر جدید ۹-۱۱-۱-۳- درسینما ریولی ۹/۳۰-۱۱/۳۰-۱/۳۰-۳/۱۵ و در سینما شهرتماشا ۹/۴۵-۱۱/۳۰-۱/۱۵-۳-۱

سینما

* باراباس آنتونی‌کوئین اونیورسال (۹۲۶۹۵۳) ۹-۱۱-۱-۳
پولیدور (۸۹۴۵۸۵) ۹-۱۱-۱-۳
فرهنگ (۲۶۱۲۰۵) ۹-۱۱-۱-۳
پاسفیک (۷۵۳۳۱۱) ۱۱-۱-۳
* گوزنها بولوار (۶۵۵۲۹۲) ۱۱-۱-۳
گلدیس (۶۲۸۷۱۳) ۱۰-۱۱/۴۵-۱/۳۰-۳/۱۵
* مردان‌مبارز نادر (۳۱۴۷۹۵) ۹-۱۱-۱-۳
* جزیره زجر ادئون (۳۱۸۱۱۸) ۹-۱۱-۱-۳
* سرعت مرگبار فلور (۵۲۸۰۹۶) ۹-۱۱-۱-۳
* عزیز قرقی کاپری (۹۲۸۴۰۱) ۹/۳۰-۱۱/۱۵-۱-۲/۴۵
* ۹ ساعت تا جهنم ب.ب (۸۲۹۶۴۱) ۹-۱۱-۱-۳
* چهل‌ویکمین ماژستیک (۶۶۸۴۶۱) ۱۰-۱۱/۳۰-۱-۳/۳۰-۴
* آفریقا بیدارباش پیوند (میدان‌خراسان) (۳۵۴۰۴۰) ۹-۱۱-۱-۳

* مارپیچ (آلنده) عصرجدید (۶۵۲۵۵۰) ۱۱-۱-۳
* نفس‌کش دروازه طلائی (۲۵۲۱۶۰) ۹-۱۰/۴۵-۱۲/۳۰-۲/۱۵-۴
* نسل اژدها ـ اثرپرل س‌ـ باک تئاترشهر (سالن‌اصلی) (۶۶۰۵۹۲) ۱۰/۳۰-۱۲/۳۰
* پناهنده متروپل (۳۱۹۴۱۰) ۹-۱۱-۱-۳
* چلچراغ حافظ (۳۹۱۰۷۴) ۹-۱۱-۱-۳
* چگونه فولاد آبدیده شد کسری (۸۲۶۹۳۹) ۱۰-۱۲-۲-۳/۴۵
* مرد روز نورمن‌ویزدام شهرقشنگ (سینمای خانوادگی) (۶۴۷۷۷۷) ۱۱-۱-۳
* بی‌نشان آستارا (تجریش) (۲۷۴۰۲۲) ۱۰-۱۱/۳۰-۱-۳
* تنگه آتش سانترال (۹۲۸۶۸۶) ۹-۱۱-۱-۳

رویال (۸۲۹۷۸۵) ۹-۱۱-۱-۳
آسیا (۶۴۲۹۰۹) ۹-۱۰/۳۰-۱۲/۱۵-۲-۳/۳۰
* هنگامه بهروزوثوقی میامی (۷۵۴۳۲۹) ۹-۱۱-۱-۳
*شهری درآتش شهرتماشا (۹۲۸۶۸۶) ۹/۴۵-۱۱/۳۰-۱/۱۵-۳
ریولی (۷۵۷۷۷۷) ۹/۴۵-۱۱/۳۰-۱-۳
دیانا (۶۴۷۳۶۵) ۱۱-۱-۳
* ترور کریستال (۳۱۷۶۷۵) ۹-۱۱-۱-۳
* معبد خورشید ـ کارتون گلدیس‌کوچک (۶۲۸۷۱۳) ۱۰-۱۱/۳۰-۱-۲/۳۰-۴
* فریاد زیرآب اروپا (۴۰۳۱۸۸) ۹-۱۱-۱-۳
* فاجعه ۲۰۰۰ ملت (۳۶۳۷۷۷) ۹-۱۱-۱-۳
* نقره داغ ونوس (۳۱۴۹۱۵) ۱۰-۱۲-۲
* بسازبفروش ونک (۶۸۴۱۱۶) ۱۱-۱-۳
* جائی که عقابها‌ستیز میکنند شهرهنر (۳۱۳۸۶۴) ۹-۱۱-۱-۳

● برنامه سینماهای بنیاد هنری مستضعفین
* نخاله‌ها شهرفرنگ (۶۲۷۶۲۸) ۱۱-۱-۳
نیاگارا (۶۶۵۳۰۷) ۱۱-۱۲/۳۰-۲-۲/۳۰
* نبرد استرلیتز فلسطین (۶۶۳۲۶۹) ۱۱-۱-۳
* جدال‌بزرگ هما (۳۲۱۶۶۹) ۱۱-۱-۳
سینما تئاتر کوچک‌تهران (۲۲۵۸۶۰) ۱۱-۱-۳
* دام رکس (۳۱۸۲۴۲) ۹/۳۰-۱۱/۳۰-۱/۳۰-۳/۱۵
* ببر کاغذی البرز (۳۰۴۲۵۸) ۹/۳۰-۱۱/۳۰-۱/۳۰-۳/۱۵
* محکوم به اعدام آفریقا (۸۹۷۱۷۱) ۱۱-۱-۳
* سفرسنگ کوچ (میدان گرگان) (۷۵۹۶۲۴) ۱۱-۱-۳
* سانجرو شهرقصه (۶۲۷۲۹۰) ۱۱-۱-۳
* از جهنم تا پیروزی امپایر (۸۹۳۹۴۲) ۱۱-۱-۳
* کیک در آسمان سینه‌موند (۶۴۸۳۲۱) ۱۱-۱-۳

نیازمندی‌ها - ۳۱۱۰۸۶ - ۳۲۸۵۱۹ - ۳۱۵۵۳۰

فروش لوازم

صندلی و میز تحریر
مهاگنی فرانسوی ۲۲
هزار تومان ۲۹۱۷۸۲

ویدئو تصویر
بهترین آثار سینمائی
آماده فروش و اجاره
تعمیرات ویدئو و دستگاه‌های صوتی ۶۵۷۳۶۶

ویدئو ۸۳۰
اجاره و فروش فیلمهای
سینمائی مجاز ۶۸۲۱۲۶

خانه سفید
مبلمان خانه سفید
دررباترین طرحها و مدلها،
ارزان‌تر ازهرجای دیگر
به ناسداران بوستان
هفته ۲۳۳۶۳۸

یخچال فریزر - انواع
بخاری و همگونه لوازم
خانگی و کادوئی تک
فروشی فروشگاه سعید
تلفن ۸۴۳۳۶۵

وسائل دفتری
مبلمان چرمی و میزهای
تحریر چوبی شیک یکماه
کارکرده بفروش میرسد.
۹۳۹۱۵۲

ایران وی آی پی
عرضه‌کنندهٔ بهترین فیلم-
ویدیوی سینمائی مجاز
باشی ۱۰ تومان ۶۴۸۴۳۰

مرکزفروش واجاره
انواع نوارویدئو
۹۳۱۶۳۴-۹۲۷۷۸۰

اجاره وفروش بیش از
۴۰۰ نوع نوارمجاز
ویدئو ۷۶۹۰۷۴

با ۸ تومان نوارجدید
ویدئو کرایه کنید تلفن
۹۸۲۶۸۶

ویدیو صدا
اجاره بهترین نوارهای
مجاز سینمائی با شرایط
بسیار استثنائی ۸۳۸۵۰۷

توجه فرمائید
بهترین‌های مجاز ویدیو
بناماکس‌را باکیفیت عالی
با اجاره کمتر و سرویس
منظم رایگان از ویدیو
نایس بخواهید.
۸۳۸۶۹۹-۸۳۹۵۸۶

تدریس

مکالمات روزمره
انگلیسی- فرانسه- آلمانی-
ایتالیائی- اسپانیائی- سوئدی-
عربی- ژاپنی و روسی‌را با کمک
کتاب و نوار اختصاصی بدون معلم و
یا با معلم خصوصی سریعا بیاموزید
تلفن ۶۲۳۳۵۰

تدریس کلیه دروس
چهارم نظری
و آخرین دوره
ششم
تضمینی
توسط مهندسین مجرب ۶۵۱۴۶۶

مجتمع آموزشی پارس
تدریس دروس راهنمائی،
دبیرستان، هنرستان و
زبانهای خارجی
۶۳۹۸۳۱

دروس راهنمائی
و متوسطه توسط
دانشجوی دانشگاه
صنعتی. ۹۲۳۴۷۴

اصول نقشه‌کشی معماری
واقع در نارمک بعد از
ظهرها از ۲ تا ۶ تلفن
۳۵۴۹۵۵

کلاسهای ششم و چهارم
نظام جدید فیزیک،
شیمی، ریاضیات، آمار
حسابداری، بازرگانی
۸۳۳۱۵۶-۸۳۶۱۸۷

فقط با
۱۳۰ تومان
دریکدوره کلاسهای
فشرده زبان
انگلیسی آلمانی و
ماشین‌نویسی
حسابداری
دفترداری دوبل بایگانی
منشیگری وخیاطی
ثبت‌نام نمائید
میدان امام حسین اول انقلاب
تلفن ۷۵۵۹۹۵-۷۵۲۹۴۵
سازمان آموزشی خسروی

ماشین‌نویسی قلهک
بهترسریعترارزانتر
قلهک مقابل شهرداری
۲۶۲۹۹۶

کلاسهای ترمی آلمانی،
فرانسه ساعتی ۲۰ تومان
انگلیسی عربی ۱۵ تومان
شروع اول دیماه
موسسه صبا ۸۹۴۹۵۵

آموزش دوره عمومی
لابراتوار و
عکاسی
پرتره ۶۸۶۶۰۲

تدریس خصوصی
کلیه دروس ابتدائی،
راهنمائی، دبیرستان،
توسط دبیران مجرب زن
ومرد ۶۵۱۴۲۲-۶۵۴۷۷۰

انگلیسی، فرانسه توسط
فوق‌لیسانس تضمینی
۵ - ۶۴۴۱۸۱

مؤسسه دکتر عزیزی
تدریس حصوصی کلیه
دروس دبستان، راهنمائی
دبیرستان، هنرستان،
آلمانی، فرانسه، انگلیسی
بامندعالی و قیمت مناسب
۸۳۳۹۵۰ - ۸۳۱۶۳۹

آموزش زبان انگلیسی
خصوصی توسط مربیان
مجرب انگلیسی زبان ۶۴۳۷۴۸

تدریس زبان فرانسه
۹۴۴۶۵۸

ششم و کلیه دوره‌ها
سازمان دانش ۶۴۵۰۳۰

تدریس زبان فرانسه
۹۴۴۶۵۸

ترجمه

ترجمه رسمی ۸ ساعته
راهنمای خارج ۹۳۹۱۵۲

کلاس نقاشی

تعلیم خط ونقاشی ۸۳۴۷۰۷

آموزش هنرهای تجسمی
خیابان بهار ۷۸۵۳۵۸

برای ساختمان

توجه
شرکت ساختمانی سقف مقاوم
آمادگی خود را جهت کارهای ذیل اعلام میدارد
اجرای کلید کارهای اسکلت
بتون اسکلت فلزی و سقفهای
تیرچه بلوک بامصالح و بدون
مصالح در تمام نقاط ایران.
۸۲۷۹۳۱

ایزولاسیون
با عایق محکم با تضمین
۱۰ ساله وقیرگونی با
تضمین ۵ ساله
شرکت قیر بام
ایزولاسیون ایران
۸۵۵۵۰۶-۸۵۵۷۴۴

ایزوکام - آسفالت -
قیرگونی فوری ۷۰۲۲۶۳

ایزوگام - آسفالت -
قیرگونی فوری شرکت تاپ
تکنیک ۸۴۰۷۶۹

آسفالتکار
قیر گونی ارزان ۷۳۷۶۶۹

مصب پنجره‌های پیچی ساخته
بدون تخریب ۸۵۵۳۴۹

تعمیرات، نما، اسفالت
شرکت بالتیک ۶۵۴۱۵۳

ایزولاسیون
وآسفالت
بام ومحوطه شرکت پرهیم
۶۵۹۶۲۰

سارق بهیچ خانه
نباید دستبرد بزند
بانصب نرده و حفاظ به
طریقه رول‌ولت بدون
خرابی دیوار آسوده‌خاطر
باشید. نرده دور استخر
سایبان، اتومبیل، سقف
حیاط خلوت، حصارکشی
۶۲۴۳۷۹

ایزوکام
۹۳۰۷۴۳

داربست فوری
۷۶۲۶۳۷ ۷۵۳۴۰۷

اسفالت وقیرگونی
باتضمین ۷۳۳۶۱۸

عایق برای بام شما
قیرگونی و آسفالت
ایزوگام
باتضمین ۸۳۱۱۳۲

گچ بری
پیش ساخته ۹۶۳۶۰۴

پارکت
نصب و تعمیر فوری
۶۶۲۶۸۹

شرکت ارسوی پیمانکاری
کلی ساختمان و تعمیرات
سنگ‌روکار به پیچ و
روپکلاک و تمیز کردن
سنگ روکار ۶۵۷۶۳۰

تزئینات

آماده تحویل
فرش ماشینی - موکت
بقیمت تجارتی
۶۶۲۹۰۷-۶۶۱۵۱۵

شرکت رادیکو کاغذ
موکت، کفپوش، نقاشی
قیمت تجارتی ۶۷۴۳۳۱

فروش‌ونصب موکت، کفپوش
کاغذ، پرده‌کرکره، لوور-
دراپه و درب کشوئی
نقدواقساط ۲۶۱۴۶۲

با یک تلفن
کاغذدیواری، موکت،
کفپوش، پرده پارچه‌ای و
نقاشی ساختمان بقیمت
تجارتی ۸۲۵۴۰۹

احسان باکادری مجهز در
سراسر کشور تزئینات و
کلیه خدمات ساختمان
۹۳۲۴۴۵-۹۳۴۱۱۳

تخفیف واقعی
کاغذ با ۱۵٪ تخفیف
موکت، پارکت، کفپوش،
قیمت تجارتی و نقاشی
ساختمان - مرک
۶۸۱۷۹۷

پارکت

انواع بهترین پارکت
دنیا از کشور برزیل
فروش و نصب فوری
تلفن ۸۵۲۸۱۸

کابینت آشپزخانه
تزئینات ساختمان دراسرع‌وقت
با نازلترین قیمت ۶۲۷۸۲۶

قیمت شکن
موکت نمدی ۲۳۵ ریال
موکت کبریتی ۴۸۵ ریال
کاغذدیواری مخملی ۴ تومان
پارکت ۱۴۸ تومان
انواع موکتهای پرزدار کفپوش، پرده
پرستر، پارتیشن، نقاشی
۲۳۹۸۶۸ پروژه ۲۳۵۵۸۶

سازمان ۷۵۵
در اسرع وقت کارهای
نقاشی و تزئینات شما را
انجام میدهد.
۷۵۵،۷۵۵

نصب و تعمیر انواع
پرده کرکره و لوردراپه
۹۲۰۶۱۷-۹۲۰۷۵۶

قالیشوئی

قالیشوئی
شربت‌اوغلی
۹۳۴۸۴۶
۹۲۰۰۸۹

قالیشوئی
نائین
با رنگ ثابت
۲۷۶۴۱۸ ۵۴۳۷۴۴
کرج ۷۶۱۷

قالیشوئی
مجهز برق
۵۹۱۱۶۳
۵۹۳۳۰۷

قالیشوئی
ماژیک تهران
۵۹۵۳۳۶
۵۹۰۰۵۴-۲۳۱۲۲۷

قالیشوئی زمرد
۹۴۱۵۰۵ - ۹۲۱۷۷۴

قالیشوئی
رفوگری، رنگبرداری
ایران ماژیک
۵۹۵۵۶۹

شستشوی مبل و موکت

باتضمین ۱۰۰٪
شستشوی موکت مبل و فرش
تشخیص ترکیدگی
لوله با کامپیوتر
نظافت کلی و نقاشی ساختمان
۲۲۷۰۴۱

پارکت
عرضه‌کننده بهترین
پارکتهای داخلی و
خارجی ونصب تعمیر
۲۲۷۰۴۱
۸۲۳۱۹۵

دزیره
خشکشوئی موکت مبلمان
شیشه و نظافت کلی
۸۳۹۴۶۰ - ۸۳۹۴۶۱

سنگ سابی نظافت کلی
خشکشوئی شیشه‌پاکنی ۸۵۵۳۴۹

کلین پارت
CLEAN PART
کلین پارت فوری ۶۲۳۰۶۴
ارزان ۶۲۳۰۶۴
خشکشوئی. موکت. فرش. مبلمان

ایران کلینر
خشکشوئی مبلمان فرش‌موکت
پرده و نظافت کلی ساختمان
۷۵۳۸۸۵-۷۶۹۹۰۳

شرکت پاک آرا
خشکشوئی مبلمان فرش‌موکت
پرده‌ونظافت کلی ساختمان
۷۶۴۴۸۶-۷۵۶۴۸۷

شرکت سرنیفابد ۷۵۴۸۱۲
خشکشوئی مبل فرش‌موکت پرده

خشکشوئی موکت
ومبل ۸۳۹۹۲۶

خشکشوئی مبل وموکت
و نظافت کامل ساختمان
تلفن ۸۳۹۹۲۶

کلین پگاه
خشکشوئی موکت و
مبلمان با سرویس منظم
۲۲۷۳۵۵

خدمات

تشخیص باکامپیوتر
ترکیدگی لوله و ترمیم
وبنائی با مصالح
لوله بازکنی
۷۶۹۰۷۵
۶۸۲۰۶۸
۸۴۴۴۶۲

تشخیص باکامپیوتر
لوله‌بازکنی ترمیم بنائی
۲۲۷۳۵۵

تخلیه چاه
لوله بازکنی بالایروبی
فوری تمام وقت
۹۶۸۳۷۵

تشخیص ترکیدگی
لوله بازکنی
سرویس آبگرمکن نفتی
تلفن ۷۶۶۹۲۳

تخلیه چاه ولاروبی
لوله‌بازکنی ۳۹۱۱۵۲

تشخیص ترکیدگی لوله و
ترمیم با مصالح و بدون
مصالح ۷۰۲۲۶۳-۸۴۰۷۶۹

تشخیص ترکیدگی و
لوله بازکنی ۲۶۱۸۸۰
۲۶۱۷۷۰

تخلیه چاه
ولوله‌بازکنی ۶۴۰۸۶۹

تخلیه چاه لوله بازکنی
۵۶۰۴۹۵

تشخیص
ترکیدگی
لوله باکامپیوتر و ترمیم
بابنائی ومصالح
بدون تعطیل
لوله بازکنی فوری
باسرویس‌های مجهز
عباس‌آباد - مصدق
۸۵۱۸۸۶
شریعتی - شمیرانات
۲۶۹۳۸۷
سیدخندان - نارمک
۸۴۶۲۵۲

تخلیه چاه
تشخیص ترکیدگی
و ترمیم
لوله‌بازکنی فوری
۸۴۳۵۴۸-۸۵۶۲۱۶

تخلیه چاه ولایروبی
تشخیص باکامپیوتر
لوله‌بازکنی فوری بنائی بامصالح
۶۶۱۹۶۶ | ۵۶۲۹۰۴
۶۶۷۱۴۹ | ۵۳۷۸۱۷
۶۶۴۳۱۰ | ۵۳۸۳۲۷
۶۴۱۵۶۴ | ۵۳۴۴۲۲
۹۳۰۴۷۲ | ۷۹۰۴۰۶

شرکت فنی نجم
تخلیه‌چاه‌لایروبی
تشخیص باکامپیوتر
ترمیم بنائی بامصالح
لوله بازکنی فوری
۸۵۹۲۶۳

تشخیص وترمیم
لوله‌بازکنی بنائی بامصالح
نارمک
۷۹۱۵۴۰

تشخیص ترکیدگی با
کامپیوتر ترمیم ولوله
بازکنی وبنائی
۷۸۰۹۲۷-۳۳۰۰۹۹

لوله‌بازکنی ولوله‌کشی
۲۹۴۶۸۸ - ۲۹۳۳۶۱

تعمیر شوفاژ

شرکت بل رینگ
شوفاژ
تعمیر و نگهداری
۷۶۷۹۵۱-۸۵۵۰۳۰

سرویس تعمیرات شوفاژ
۸۲۴۶۴۱

نصب و تعمیر و نگهداری
شوفاژ، تهویه، آسانسور
مشعل گاز سوز با کامپیوتر
شرکت ضحاخ ظفر
۲۲۸۳۲۴

مؤسسه فنی کالج
سرویس و نگهداری
شوفاژ - ۸۴۹۷۵۷

شرکت رویزیون
۶۲۵۴۸۰
باکادر مجرب ومجهز
نصب و تعمیرات سرویس
نگهداری، شوفاژ وچیلر

شرکت کاندیشر
نصب، سرویس ونگهداری
شوفاژ و تهویه مطبوع
۶۵۷۶۶۵

شبانه‌روزی
نقدواقساط
نصب شوفاژ و نگهداری
۶۴۳۴۲۵-۲۶۸۰۲۸

سیزن سرویس
شوفاژو تعمیرات برقی
۲۸۹۳۰۶

تاسیسات مهندسی شمران
نصب سرویس تعمیرشوفاژ
شبانه روزی ۲۹۰۷۹۵

نگهداری و نصب
تاسیسات ۶۲۵۳۱۷

تعمیرات

دفتر فنی شهاب تعمیرو
نصب انواع ماشینهای
لباسشوئی، ظرفشوئی
یخچال و فریزر و آبگرمکن-
های گازی فوری باتضمین
با یدکی ۵۶۰۸۶۳

شرکت مهندسی یونیتا
۷۵۰۹۷۱ - ۷۶۷۴۳۰
تعمیردستگاههای دندانپزشکی

تعمیر انواع یخچال
فریزر و سردخانه ۸۴۵۱۵۳

تعمیر تلویزیون

مرکز تعمیرات
تلویزیون - ویدئو
پارس - فروندیک - بلموند - لوه - سونی
۶۷۹۰۹۰-۹۲۶۴۸۶

شرکت تکنو پالس
مرکز تعمیر انواع تلویزیون
ویدئو، دک، آمپلی‌فایر
تلفن: ۷۰۳۶۸۰

مرکزسرویس پارس‌گروند-
یک، بلر، بلموند نصب
آنتن رنگی ۸۲۱۵۱۳

تعمیر لباسشوئی

شرکت بل رینگ
تعمیر و نصب انواع
لباسشوئی، ظرفشوئی،
یخچال فریزر، اجاق گاز،
آبگرمکن، شوفاژو
بخاری و تعمیرات اف-اف
۸۵۵۰۳۰-۷۶۷۹۵۱

تهران خدمات
تعمیر و نصب انواع
لباسشوئی، ظرفشوئی،
فریزر، اجاق‌گاز، آبگرمکن،
شوفاژ و اف - اف
۳۱۴۸۵۴-۳۱۶۷۷۵

لوله‌کشی گاز

لوله‌کشی گاز با تائید در
اسرع وقت
۸۳۴۹۱۷ از ۸ تا ۱/۳۰

لوله‌کشی گاز با تائید
شرکت ملی گاز ۸۴۱۲۴۶

لوله‌کشی گاز توسط
مهندسین باتجربه با
تایید شرکت ملی گاز
ایران دراسرع وقت
تلفن ۸-۲۹۲۳۰۷

لوله‌کشی گاز
باتائید شرکت ملی‌گاز
بدون تعطیل و بدون
کنده‌کاری.
۸۴۰۷۶۹-۷۰۲۲۶۳

لوله کشی گاز مجاز
تلفن: ۹۲۱۵۲۴

مبل

پیراهن مبل تعویض
پارچه مبل ۸۵۵۲۶۱

تعویض رویه مبل
۶۶۲۸۹۷-۶۴۴۳۹۳

تعمیرات و تغییرات مدلهای
قدیمی مبل ۹۲۴۹۶۶

تعمیرات مبل ودکور
ورنگ‌کاری عادلانه
باوسیله ۹۶۳۳۰۵

تلفن

خرید وفروش تلفن
درجا ۱۹-۶۲۴۶۱۸

مرکز خرید و فروش تلفن
درجا ۲۲۶۴۸۷-۲۲۴۴۳۰

خرید و فروش تلفن
۳۰۳۲۳۶

خرید وفروش تلفن
۶۵۵۸۱۸-۶۵۰۷۵۴

خرید وفروش تلفن
۶۲۶۲۶۶-۶۲۰۰۹۳

خریدوفروش تلفن ۲۳۳۰۶۵

خریدوفروش تلفن ۲۶۸۶۵۱

فرش

شرکت فرش
بهترین خریدارفرشهای
نو وکهنه شما ۷۵۲۶۳۰

شرکت صادرات
فرش حمید
خریدارفرشهای
نو وکهنه اعلا
حتی جمعه‌ها
۷۵۶۶۵۳-۷۵۷۱۵۷

فروش اتومبیل

هیلمن صفر کیلومتر
۴درب انگلیسی مدل ۷۵
موجود است ۷۳۵۴۲۷

پژو ال ۷۶ خیلی تمیز
کم کار کرده باکوپن
بنزین فروشی
۸۳۵۰۹۰- ۴ تا ۸

بقیه نیازمندیها درصفحه ۱۰

تهیه مسکن

ایرانسر تزئین
تهیه مسکن فرنیشنگ
آپارتمان کامل موکت
اثاثه‌ای کفپوش پرده
نیازمندیم و نقاشی
۸۳۰۸۷۱

تهیه مسکن
تهران پارس
آپارتمان یاویلای خودرا با
بهترین شرایط اجاره دهید
۷۸۶۵۲۴ - ۷۸۹۴۱۸
از ۸ صبح الی ۲۱

مسکن ویکتوری
درخدمت مالکین ومستاجرین
۲۲۹۱۵۸-۲۲۹۳۲۲

تهیه مسکن ساحل
سریعترین مرکز اجاره به
ایرانی و خارجی
۶۸۲۰۰۹ - ۶۸۶۶۳۹

اکازیون
مغازه‌ای بمساحت ۹۰متر
با آب و برق سه‌فاز،
شوفاژ بفروش میرسد.
گالری لادن ۳۵۴۱۱۳

فروش سرقفلی

شبکه سرقفلی‌های مغازه-
های تهران ۶۵۱۲۱۲

مشترک چشمه
شمال استادیوم آزادی
جنب دکه المپیک
ویلاهای خودرا باوام بانکی
ومغازه‌های شرک را بانک
بفروش می‌رساند
۲۲۴۳۰۲
۲۲۴۳۰۳

مطب واگذار میشود
داخلی پوست با موقعیت
عالی، آدرس چهارراه
خوش‌هاشمی تلفن:
۶۷۲۹۴۳

ساختمانی دارای ۳ طبقه
مجزا و یک زیرزمین در
سعدی شمالی برای هرنوع
کارتولیدی یا تجاری بطور
یکجا و یا جداگانه واگذار
میشود. ۳۰۴۹۵۱

موردنیاز اجاره

مسکن ارژنگ
باتضمین کافی آپارتمان
و ویلای شما را به ایرانی
و خارجی ۴۸ ساعته اجاره
و رهن میدهد.
۸۳۷۸۰۵-۸۲۲۶۴۸

آپارتمان ۱ یا ۲ اتاقه
برای زوج موردنیاز است
۹۷۲۷۶۳

اجاره‌ای

اکازیون واقعی
خانه دربست درکوی
فردیس کرج رهن واجاره
۹۲۴۷۱۱ - ۶۶۸۱۷۲

دو اتاق از شرکتی مبله
با تلفن با ودیعه به
اجاره‌داده‌میشود ۶۵۷۶۳۰

برانقلاب نزدیک به پیچ
شمیران آپارتمان بزرگ
اجاره داده میشود
۳۹۲۴۳۱

سوئیت یا آپارتمان‌کوچک
اجاره داده میشود
۳۹۲۴۳۱

کرایه اتومبیل

اتوآذر
آژانس کرایه اتومبیل با
راننده- ۳۵۵۸۳۹

تهران تاکسی
شبانه روزی ۵۲۴۵۸۳

گمشده

یکبرگ سهام پانزده‌هزار
ریالی شرکت تعاونی
تاکسیرانی بشماره ۹۲۷۷
مربوط بتاکسی ۲۷۳۹۵
بنام عبداله حدادی
صادر شد، مفقود گردید
ازدرجه‌اعتبارساقط است

شریک

حداقل بایک میلیون‌ریال
با سود عادلانه وتضمین
کافی تلفن ۸۵۸۶۷۵

استخدام

کارگر چرخکار واطوکش
نیازمندیم. هفت‌حوض
نارمک گلبرگ شرقی
ساختمان ۱۲۶طبقه‌پنجم،
بیات

خدمتکارزن میانسال
باسابقه کار بطور شبانه-
روزی مورد نیاز است.
۲۳۷۶۸۵

بچند کارگر جوشکار در و
پنجره‌ساز نیازمندیم
۶۲۴۳۷۹

متفرقه

طرح، ساخت، مونتاژ
کلیه مدارات چاپی
تلفن ۷۸۲۶۱۸

سفارشات انواع بطری
پلاستیک پذیرفته
میشود ۵۶۲۳۰۷

بارکش شهری

طوس بار
۹۵۵۵۵۶
۹۵۵۵۵۷
متخصص درحمل و
نقل موسسات ومنازل
جرثقیل آماده کرایه

خیام بار
بارکش شهری
۵۲۱۱۵۰-۵۳۲۳۹۹

مصدق بار
متخصص دربسته‌بندی کالا
و بیمه از مبداء تامقصد
۶۶۰۰۲۸-۷۶۷۷۱۵

تعیین نمره عینک باکامپیوتر تلفن ۸۲۳۲۷۳

پوپکو پارچه‌های پرده‌ای ومبلی
رابا حراج فوق‌العاده شروع کرد
عباس‌آباد چهارراه بخارست پوپکو

انگلیسی وآلمانی
گروه‌فرهنگی دکترفاطمی برای دوره‌های مقدماتی
تامیانه وپیشرفته زبانهای انگلیسی و آلمانی
که در ۲نوبت صبح‌و عصرتشکیل میشود ثبت-
نام بعمل میآورد، خیابان دکتر فاطمی
مقابل سازمان آب پلاک ۱۵۹ تلفن:
۶۵۴۷۷۰ - ۶۵۱۴۲۲

مورد نیاز اجاره در شیراز
واحد مسکونی یک طبقه ویلائی ۳ اتاق خواب تلفن،
شوفاژ در حوالی باغ ارم فلکه گاز خاکشناسی اجاره
حدود ۵۰ هزار ریال. تلفنها ۳۳۷۰۱ - ۳۰۷۶۱

پارکت
مرکز پخش انواع واقسام پارکتهای
ایرانی وخارجی و تعمیرات فوری ۲۴۷۸۸۵

پدیده‌ای نو درامرایزولاسیون
واترپروفینگ بامها وآبندی کلیه سطوح
با خمیرسرد ۸۲۵۸۹۶

قابل توجه شوفاژداران محترم ایران
ما مسئله کمبود گازوئیل و خرابی شوفاژ شمارا حل
کرده‌ایم برای اطلاع بیشتر به آدرس: آزادی جنب
دانشگاه صنعتی انتهای خیابان پندآموز وبا تلفن
۹۸۱۱۸۶ از ۱۹ الی ۲۲ هرشب تماس بگیرید.
ازشهرستانها نماینده فعال میپذیریم

قابل توجه مؤسسات صنعتی
تبدیل سیستم حرارتی گازوئیل سوز
به‌مازوت یاگاز تلفن ۸۴۳۱۱۸

ساعت دیواری
کوارتز - در ده رنگ
مرکز پخش بازرگانی دلزا
تلفن: ۸۳۹۷۶۶- ۸۳۹۷۶۳

ترشیجات خانگی **راز**
ببازارآمد تلفن ۸۴۰۴۲۴

نگران آتش‌سوزی نباشید
بانصب دستگاه اعلام نشت‌گاز (بازاکی) در
آشپزخانه منزل از بروز هرگونه آتش‌سوزی جلوگیری
کنید.
نماینده انحصاری - شرکت ایمنی تکنوتلز
۹۳۷۶۵۱-۹۲۸۳۵۷

شرکت تولیدی تیزرو (هوندا)
واجدین شرایط زیر را جهت خدمت در
شهر صنعتی البرز (قزوین) بهمکاری دعوت
میکند.
۱ - مهندس مکانیک جهت مدیریت تولید
کارخانه دارای حداقل ۵ سال سابقه‌کارمفید
۲ - حسابدار با تحصیلات لیسانس‌وحداقل
۳ سال سابقه کار مفید.
۳ - دیپلم و یا فوق‌دیپلم مکانیک باحداقل
۲ سال تجربه کار مفید.
۴ - دیپلم یا فوق دیپلم رنگرزی صنعتی با
حداقل ۲ سال تجربه کار مفید.
۵ - دیپلم و یا فوق دیپلم جوشکاری با
حداقل ۲ سال تجربه کار مفید.
از متقاضیان واجد شرایط تقاضا میگردد
که شرح کامل سوابق و تجربیات خود را
همراه با فتوکپی مدارک مربوطه به دفتر
مرکزی شرکت واقع در خیابان مبارزان
(روزولت سابق) نرسیده به دروازه دولت
شماره ۵۳ سلیم و یا ارسال فرمایند.

نیازمندیهای انقلاب اسلامی تلفنی آگهی می‌پذیرد

۲۰۸۲۱/م‌الف
آگهی ابلاغ دادخواست و ضمائم ووقت رسیدگی به آقایان عبدالوهاب جعفرنیا و احمد خیامی. آقایان محمدحسین مبین و احمد طورحی به وکالت از بانک ملی ایران دادخواستی بخواسته ۱۰۰۰۰۰۰ ریال وخسارات باستناد یکبرک سفته واخواست‌شده و دلیل مدیریت و وکالتنامه بطرفیت‌شما بدادگاه عمومی‌تهران تقدیم نموده که رسیدگی به آن باین شعبه ارجاع و بکلاسه ۲۵ ـ ۱۲۶۷/۵۸ ثبت گردیده است‌نظر باینکه در نشانی تعیین‌شده‌شناخته نگردیده‌اید مراتب حسب تقاضای آقای وکیل خواهان و موافقت دادگاه و به تجویز ماده ۱۰۰ قانون آئین دادرسی مدنی سه‌نوبت متوالی در روزنامه رسمی جمهوری اسلامی ایران و یکی از جراید کثیرالانتشار درج میگردد که در جلسه دادرسی مورخ چهارشنبه ۱۳۶۰/۱/۲۶ ساعت ۹/۳۰ صبح در شعبه ۲۵ دادگاه عمومی تهران جهت رسیدگی حاضر شوید والا دادخواست و ضمائم و وقت رسیدگی ابلاغ شده محسوب و دادگاه اتخاذ تصمیم قانونی خواهد نمود چنانچه بعدا احتیاج به نشرآگهی باشد فقط یکنوبت در روزنامه درج و مدت آن‌هم ده‌روز خواهد بود.
مدیردفتر شعبه ۲۵دادگاه عمومی‌تهران ایزدبخش

۲۱۰۰۹/م‌الف
آگهی ابلاغ وقت دادرسی به آقای ابراهیم کابود و داود الفانیان
آقای محمدباقر ربیعی بوکالت از طرف بانک ملی ایران دادخواستی بخواسته مطالبه ۳۲۵۰۰۰۰ ریال علیه شما به‌دادگاههای شهرستان سابق تقدیم که به شعبه سوم ارجاع و پس از انحلال دادگاههای شهرستان در شعبه ۲۱ دادگاه عمومی تحت رسیدگی قرار گرفته و بکلاسه ۲۰۲۲/۵۸ ثبت وبرای روزدوشنبه ۶۰/۲/۲۱ ساعت ۱۰/۵ وقت رسیدگی تعیین شده‌است نظر بگزارش مامور ابلاغ شما در محل تعیین شده در دادخواست شناخته نشده‌اید لذا حسب درخواست خواهان و به تجویز ماده ۱۰۰ قانون آئین دادرسی مدنی مراتب سه نوبت متوالی در روزنامه رسمی کشور جمهوری اسلامی ویکی از جرائد محلی آگهی میشود که برای دریافت نسخه ثانی دادخواست و ضمائم به دفتر دادگاه و روز فوق جهت رسیدگی در دادگاه حاضر شوید در صورت عدم حضور دادگاه غیابا" رسیدگی و چنانچه بعدا" نیازی به آگهی باشد فقط یکنوبت در یک روزنامه و مدت آن ده روز خواهد بود.
مدیر دفتر شعبه ۲۱ دادگاه عمومی تهران ـ شاه حیدری

۲۰۶۱۸/م‌الف
آگهی ابلاغ مفاد دادخواست و وقت رسیدگی به آقای محمدحسن تقی چیت‌ساز فرزند محمدعلی. بشرح محتویات پرونده کلاسه ۴ ـ ۷۵۲/۵۹ مطروحه در این شعبه، همسرتان بانو عطیه ثلاث دادخواستی با وکالت آقای فرهاد مینائی علیه شما تقدیم و بعلت ترک انفاق و ترک زندگی خانوادگی از ناحیه شما، تقاضای طلاق نموده و بشهادت شهود استناد کرده که قرار استماع گواهی گواهان خواهان صادر شده است، چون خواهان شما را مجهول‌المکان معرفی کرده لهذا بتجویز ماده ۱۰۰ قانون آئین‌دادرسی مدنی مراتب بدینوسیله به شما ابلاغ میشود که روز یکشنبه ۱۳۵۹/۱۲/۱۷ ساعت ۱۰ صبح جهت رسیدگی و استماع گواهی خواهان در شعبه چهارم دادگاه مدنی خاص تهران (واقع در میدان ۱۵ خرداد) حاضر شوید و هراظهارو دفاعی دارید بنمائید والا مراتب ابلاغ‌شده محسوب و دادگاه‌غیابا رسیدگی و تصمیم مقتضی اتخاذ خواهد نمود. چنانچه منبعد ابلاغی بوسیله آگهی لازم شود فقط یکنوبت آگهی در روزنامه خواهد شد ومدت آن دروز است.
مدیردفتر شعبه ۴ دادگاه‌مدنی خاص تهران ـ پردلی

۲۰۷۳۷/م‌الف
آگهی ابلاغ جهت اطلاع ۱ ـ خانم ماندان کازاریان ۲ ـ مهندس نیکول مارگاریان ۳ ـ شرکت فرکارخاص، بانک بازرگانی ایران بطرفیت شما دادخواستی بخواسته مبلغ ۶۵۲۵۰۰۰۰ ریال باستناد ۲۹ برک سفته واخواست شده تقدیم دادگاههای عمومی تهران نموده که جهت رسیدگی به این شعبه ارجاع بکلاسه ۹۱۴/۵۸ ثبت گردیده نظر باینکه در نشانی تعیین شده ازطرف خواهان طبق گزارش مامور شناخته نگردیده‌اند مراتب حسب تقاضای خواهان و موافقت‌دادگاه و بتجویز ماده ۱۰۰ قانون آئین‌دادرسی مدنی در سه نوبت متوالی در یکی از جراید کثیرالانتشار روزنامه رسمی درج میگردد که در جلسه مورخ شنبه ۶۰/۳/۲۵ ساعت ۸ صبح جهت رسیدگی حاضرشوید والا وقت دادرسی و نسخه ثانی دادخواست و منضمات آن ابلاغ شده و از طرف دادگاه اتخاذ تصمیم قانونی بعمل خواهد آمد چنانچه بعدا" احتیاج به نشر آگهی باشد فقط یکنوبت درج و مدت آن ده روز خواهدبود.
مدیر دفتر شعبه ۱۳ دادگاه عمومی تهران

۲۰۷۴۱/م‌الف
آگهی جهت اطلاع آقای حمیدسرخانی ۲ ـ شرکت پارس پرنس بانک تجارتی ایران وهلند دادخواستی بخواسته ۴۸۰۰۰۰ ریال بموجب ۵ برگ سفته واخواست شده بطرفیت شما تقدیم دادگاه عمومی تهران نموده که جهت رسیدگی باین شعبه ارجاع و بکلاسه ۱۲۱۴/۵۸ ثبت گردیده نظرباینکه در نشانی تعیین شده از طرف خواهان طبق گزارش مامور شناخته نگردیده‌اید مراتب حسب تقاضای خواهان و موافقت دادگاه به تجویز ماده ۱۰۰ قانون آئین دادرسی‌مدنی در سه نوبت متوالی در یکی از جراید کثیرالانتشار و روزنامه رسمی درج میگردد که در جلسه دادرسی مورخ ۶۰/۲/۲۰ ساعت ۹ صبح جهت رسیدگی حاضر شوید والا وقت دادرسی و نسخه‌ثانی‌دادخواست و منضمات آن ابلاغ شده تلقی و از طرف دادگاه اتخاذ تصمیم قانونی بعمل خواهد آمد چنانچه بعدا" احتیاج به نشر آگهی باشد فقط یکنوبت درج و مدت آن ده‌روز خواهدبود.
مدیر دفترشعبه ۱۳ دادگاه عمومی‌تهران

۲۰۷۲۷/م‌الف

آگهی جهت اطلاع آقای مصطفی چگینی

آقای ارسطو کاظمی بوکالت از بانک‌ایرانیان بطرفیت شمادادخواستی بخواسته ۴۰۰۰۰۰ ریال باستناد دوفقره سفته واخواست‌شده تقدیم دادگاههای‌عمومی تهران نموده که جهت رسیدگی باین‌شعبه ارجاع و بکلاسه ۱۲۸۲/۵۸ ثبت گردیده نظر باینکه در نشانی تعیین‌شده ازطرف خواهان طبق گزارش مامور شناخته نگردیده‌اید مراتب حسب تقاضای وکیل خواهان و موافقت دادگاه وبه تجویز ماده ۱۰۰ قانون آئین دادرسی مدنی درسه‌نوبت متوالی دریکی ازجراید کثیرالانتشار و روزنامه رسمی درج میگردد که درجلسه مورخ یکشنبه۱۳۶۰/۳/۳۱ ساعت ۸/۵ صبح جهت رسیدگی حاضر شوید والا وقت دادرسی ونسخه‌ثانی دادخواست و منضمات آن ابلاغ‌شده تلقی و ازطرف دادگاه اتخاذ تصمیم‌قانونی بعمل خواهد آمد چنانچه بعدا"احتیاج بنشر آگهی باشد فقط یکنوبت درج و مدت آن ده‌روز خواهد بود.
مدیر دفتر شعبه ۱۳ دادگاه عمومی تهران

۲۰۷۳۹/م‌الف
آگهی جهت اطلاع آقای محسن ناصر (قندی)
آقای تقی‌نجف‌زاده بوکالت از طرف بانک تهران بطرفیت شما دادخواستی بخواسته ۲۵۰۰۰۰ ریال باستناد یکبرک سفته واخواست شده تقدیم دادگاههای عمومی‌تهران نموده که جهت رسیدگی باین شعبه ارجاع و بکلاسه ۸۹۶/۵۸ ثبت گردیده نظر باینکه در نشانی تعیین شده از طرف خواهان طبق گزارش مامور شناخته نگردیده‌اید مراتب حسب تقاضای وکیل خواهان و موافقت‌دادگاه و بتجویز ماده ۱۰۰ قانون آئین‌دادرسی مدنی در سه نوبت متوالی در یکی از جراید کثیرالانتشار روزنامه رسمی درج میگردد که در جلسه مورخ‌سه‌شنبه ۱۳۶۰/۳/۲۶ ساعت ۱۱ صبح جهت رسیدگی حاضر شوید و الا وقت‌دادرسی ونسخه‌ثانی دادخواست و منضمات آن ابلاغ شده تلقی و از طرف دادگاه اتخاذ تصمیم قانونی بعمل‌خواهد آمد چنانچه بعدا" احتیاج به نشر آگهی باشد فقط یکنوبت درج و مدت آن ده روز خواهد بود.
مدیر دفتر شعبه ۱۳ دادگاه عمومی تهران

۲۰۷۴۶/م‌الف
آگهی جهت اطلاع ۱ـ شرکت سهامی عام کارخانجات پلاسکوکار ۲ـ شرکت تولیپلاس

بانک ملی ایران دادخواستی بخواسته ۲۵۰۰۰۰۰ ریال بموجب پنج برگ بطرفیت شما تقدیم دادگاه عمومی تهران نموده که جهت رسیدگی باین شعبه ارجاع و بکلاسه ۱۳۹۶/۵۸ ثبت گردیده نظر باینکه در نشانی تعیین شده از طرف‌خواهان طبق گزارش‌مامور شناخته نگردیده‌اید مراتب حسب تقاضای خواهان و موافقت دادگاه به تجویز ماده ۱۰۰ قانون آئین دادرسی‌مدنی در سه نوبت متوالی در یکی از جراید کثیرالانتشار و روزنامه رسمی درج میگردد که در جلسه دادرسی مورخ ۱۳۶۰/۴/۳ ساعت ۹/۵ صبح جهت رسیدگی حاضر شوید والا دادرسی و نسخه ثانی دادخواست و منضمات آن ابلاغ شده تلقی و از طرف دادگاه اتخاذ تصمیم قانونی بعمل خواهد آمد چنانچه بعدا احتیاج به نشر آگهی باشد فقط یکنوبت درج و مدت آن ده روز خواهد بود.
مدیر دفتر شعبه ۱۳ دادگاه عمومی تهران ـ شاطری

۲۰۸۱۵/م‌الف
آگهی ابلاغ مفاد دادخواست به آقایان محمودرضاقناد و آقای ناصرکهن‌پورتاجور

بانک سپه شعبه کورش بوکالت آقای مهرداد هدایت وکیل دادگستری دادخواستی بخواسته یک هزار ریال باستناد یک فقره سفته بطرفیت شما به حوزه ۹ شورای داوری تهران تقدیم داشته که براثر انحلال شوراهای داروی پرونده باین دادگاه ارجاع و بکلاسه ۵۹۱/۵۸ ثبت گردیده و چون شما در نشانی مقید در دادخواست‌شناخته نشده‌اید لذا طبق تقاضای خواهان و دستور دادرس دادگاه طبق ماده ۱۰۰ قانون آئین دادرسی مدنی مراتب سه نوبت متوالی در روزنامه رسمی کشور جمهوری اسلامی ایران و یکی از جراید کثیرالانتشار مرکز آگهی میشود تا پس از نشر آخرین آگهی ظرف مدت سه ماه جهت دریافت دادخواست وضمائم آن بدفتر این دادگاه مراجعه و نیز روز شنبه ۱۳۶۰/۱/۲۲ ساعت ۱۰ صبح برای رسیدگی در این دادگاه حاضر شوید والا در غیراینصورت دادگاه تصمیم مقتضی را اتخاذ خواهد نمود و چنانچه بعدا آگهی برای ابلاغ به شما لازم شود فقط یکنوبت و مدت آن نیز ده روز خواهد بود.
مدیر دفتر شعبه ۳۶ دادگاه صلح تهران ـ اسمعیل افخمی

۲۰۸۲۰/م‌الف
آگهی ابلاغ دادخواست وضمائم ووقت رسیدگی به آقایان علی‌اصغر نخجیری و علی کلاهدوزان. آقای هوشنگ دادکستر به وکالت از بانک ملت (واحد فرهنگیان) دادخواستی بخواسته ۵۰۰۰۰۰۰ریال وخسارات باستناد ۱۰برک‌سفته واخواست شده و دلیل مدیریت و وکالتنامه بطرفیت شما بدادگاههای شهرستان تهران تقدیم نموده که رسیدگی به آن به شعبه ۱۰ دادگاه شهرستان سابق ارجاع و پس از انحلال شعبه مزبور باین شعبه ارجاع و بکلاسه ۲۵ ـ ۱۴۸۴/۵۸ ثبت‌گردیده است نظر باینکه درنشانی تعیین‌شده شناخته نگردیده‌اید مراتب حسب تقاضای آقای وکیل‌خواهان و موافقت دادگاه‌و بتجویز ماده ۱۰۰ قانون آئین دادرسی مدنی سه‌نوبت‌متوالی در روزنامه رسمی جمهوری اسلامی ایران ویکی از جراید کثیرالانتشار درج میگردد که در جلسه دادرسی مورخ سه‌شنبه ۱۳۶۰/۱/۱۱ ساعت ۸/۳۰ صبح در شعبه ۲۵دادگاه عمومی‌تهران جهت رسیدگی حاضر شوید والا دادخواست و ضمائم و وقت رسیدگی ابلاغ‌شده محسوب و دادگاه اتخاذ تصمیم قانونی‌خواهد نمود چنانچه بعدا احتیاج به نشرآگهی باشد فقط یکنوبت درروزنامه درج و مدت آن هم ده‌روز خواهد بود.
مدیردفتر شعبه ۲۵ دادگاه عمومی تهران ـ ایزدبخش

۲۰۸۲۸/م‌الف
آگهی
بانک شهریار با وکالت آقای رضا حاتمی علمداری دادخواستی بخواسته مبلغ ۱۹۲۷۷۴ ریال با خسارات بطرفیت شرکت سهامی خاص مهستان و خانم مهرک صفائیه بدادگاههای صلح تهران تقدیم داشته که پس از ارجاع باین دادگاه و ثبت بکلاسه ۶۹۴۳/۵۸ و انجام تشریفات قانونی و تعیین وقت رسیدگی به روز دوشنبه ۶۰/۲/۱۴ ساعت ۸½ صبح و دعوت اصحاب دعوی چون اخطاریه خواندگان در نشانی مندرج در دادخواست شناخته نشده‌است لذا بدرخواست خواهان و به تجویز ماده ۱۰۰ قانون آئین دادرسی مدنی مراتب سه نوبت‌متوالی در روزنامه رسمی کشور و یکی از روزنامه‌های کثیرالانتشار محلی درج میشود که شرکت سهامی خاص مهستان خانم مهرک صفائیه از تاریخ نشر اخرین آگهی ظرف سه ماه با مراجعه به دفتر شعبه ۳۰ دادگاه صلح واقع در جنوب پارک شهر ضمن تعیین آدرس خود نسخه ثانی دادخواست و ضمائم را دریافت و در موعد مقرر جهت رسیدگی حضور بهمرسانید والا دادگاه تصمیم قانونی اتخاذ خواهد نمود. چنانچه بعدا" نیازی به نشر آگهی باشد فقط یکنوبت و مدت آن ده روز خواهد بود.
مدیر دفتر شعبه ۳۰ دادگاه صلح تهران

۲۱۰۱۰/م‌الف
آگهی ابلاغ وقت دادرسی به آقای داود الفانیان
آقای ارسطو کاظمی بوکالت از طرف بانک ایرانیان دادخواستی بخواسته مطالبه دو میلیون ریال علیه شما بدادگاه شهرستان سابق تقدیم که به شعبه پنجم ارجاع و پس از انحلال دادگاههای شهرستان در شعبه ۲۱ دادگاه عمومی تحت رسیدگی قرار گرفته و بکلاسه ۱۰۱۶/۵۸ ثبت و برای روز شنبه ۶۰/۲/۲۶ ساعت ۱۰ صبح وقت رسیدگی تعیین شده است نظر بگزارش مامور ابلاغ شما در محل تعیین شده در دادخواست شناخته نشده‌اید لذا حسب درخواست خواهان و بتجویز ماده ۱۰۰ قانون آئین دادرسی مدنی مراتب سه نوبت متوالی در روزنامه رسمی کشور جمهوری اسلامی ایران ویکی از جراید محلی آگهی میشود که برای دریافت نسخه ثانی دادخواست و ضمائم بدفتر دادگاه و روز فوق جهت رسیدگی در دادگاه حاضر شوید درصورت عدم حضور دادگاه غیابا" رسیدگی و چنانچه بعدا" نیازی به آگهی باشد فقط یکنوبت و در یک روزنامه و مدت آن ده روز خواهد بود.
مدیر دفتر شعبه ۲۱ دادگاه عمومی تهران

۲۱۰۱۲/م‌الف
آگهی ابلاغ نسخه ثانی دادخواست و ضمائم جهت اطلاع آقایان احمد و محمد آخوندزاده
آقای رسول مهاجری بوکالت بانک پارس دادخواستی بطرفیت شما بخواسته پانصدهزار ریال و خسارات باستناد رونوشت مصدق سفته واخواست نامه و اختیار نامه و وکالت‌نامه بدادگاههای عمومی تهران تقدیم داشته که جهت رسیدگی بشعبه۲۶ دادگاه عمومی تهران ارجاع و بکلاسه ۷۶۲/۵۸/۲۶ ثبت گردیده است چون محل اقامت شما غیرمعلوم اعلام گردید علیهذا مراتب برحسب تقاضای وکیل خواهان و دستور دادگاه و اجازه ماده ۱۰۰ قانون آئین دادرسی مدنی سه نوبت متوالی در روزنامه رسمی کشور جمهوری اسلامی ایران و یکی از جراید کثیرالانتشار مرکز آگهی میشوکه برای دریافت نسخه ثانی دادخواست و ضمائم باین دفتر مراجعه و نیز جهت رسیدگی بروز دوشنبه ۱۳۶۰/۱/۱۷ ساعت یک بعدازظهر در شعبه ۲۶ دادگاه عمومی تهران حاضر شوید در غیر اینصورت دادگاه غیابا رسیدگی خواهد نمود و چنانچه بعدا ابلاغی بوسیله اگهی لازم شود، فقط‌یکنوبت در روزنامه اگهی خواهد شد و مدت آگهی ده روز خواهدبود.
مدیر دفتر شعبه ۲۶ دادگاه عمومی تهران

۲۰۸۲۷/م‌الف
آگهی ابلاغ دادخواست و ضمائم به ابوالقاسم هرندی
بتاریخ ۵۸/۱۰/۲۳ بانک ملی ایران دادخواستی بطرفیت شما وغیره بخواسته ۱۷۵۰۰۰۰۰ ریال باستناد فتوکپی سفته‌ها، واخواست‌نامه‌ها بدفتر دادگاههای عمومی تهران تسلیم نموده که با ارجاع به شعبه ۷ دادگاه عمومی حقوقی تهران به کلاسه ۱۸۶۵/۵۸ عمومی ثبت شده است و بعلت مجهول‌المکان بودن شما بدرخواست خواهان ودستور دادگاه مراتب طبق ماده ۱۰۰ قانون آئین دادرسی‌مدنی‌سه نوبت متوالی در روزنامه رسمی کشور ویکی از روزنامه های کثرالانتشار آگهی وبدینوسیله از شما دعوت میشود ساعت ۱۰ صبح روز۶۰/۱/۱۹ جهت رسیدگی‌دردادگاه‌حاضرشوید ومیتوانیدقبل‌ازجلسه‌دادرسی‌بدفتر دادگاه مراجعه و دادخواست وضمائم را دریافت نمائید چنانچه متبعد ابلاغی وسیله آگهی لازم باشد فقط یک نوبت در روزنامه آگهی خواهد شد و مدت آن ده روز است.
مدیر دفتر شعبه ۷ دادگاه عمومی تهران

۲۰۸۲۶/م‌الف
آگهی ابلاغ وقت دادرسی ودادخواست وضمائم به حاجیه دهقانی‌محمدی
بانک ملی ایران دادخواستی بخواسته چهارصد ونصت‌و دو هزار ریال باستناد ۲ برگ سفته بطرفیت شما تقدیم دادگاههای عمومی تهران نموده که جهت رسیدگی باین شعبه ارجاع و بکلاسه ۱۱۹/۵۹ ثبت چون طبق گزارش مرجع ابلاغ اخطاریه در محل معینه شناخته نگردیده‌اید حسب تقاضای خواهان وموافقت دادگاه و بدستور ماده ۱۰۰ قانون آئین دادرسی مدنی مراتب سه نوبت متوالی در یکی از جراید کثیرالانتشارمحلی وروزنامه رسمی کشور آگهی میشود که با مراجعه بدفتر دادگاه و دریافت نسخه دوم اخطاریه ودادخواست وضمائم در جلسه دادرسی ۱۳۶۰/۳/۳۰ ساعت ـ ۹ صبح حاضر شوید عدم حضور شمامانع رسیدگی نخواهد بود چنانچه بعدا نیازی به نشرآگهی باشد مراتب یک نوبت درج ومدت آن ۱۰ روز خواهد بود.
مدیر دفتر شعبه ۱۷ دادگاه عمومی تهران

۲۰۸۲۲/م‌الف
آگهی جهت ابلاغ وقت دادرسی و ضمائم به‌آقای مسعود نورافشان. ۲ـ شرکت بازرگانی رانیرز. بانک پارس باوکالت آقای محمد ابریشمیان دادخواستی بخواسته مبلغ شش میلیون ریال بموجب فتوکپی‌سفته‌ها، واخواستنامه‌ها، دلیل مدیریت و کالتنامه بطرفیت شما تقدیم دادگاه عمومی تهران‌نموده که جهت رسیدگی به‌این شعبه ارجاع و بکلاسه ۱۹۵۸/۵۸ ثبت گردیده نظرباینکه درنشانی تعیین شده‌از طرف خواهان طبق گزارش مامور شناخته نگردیده‌اید مراتب حسب تقاضای‌وکیل خواهان‌و موافقت دادگاه و بتجویز ماده ۱۰۰ قانون آئین دادرسی مدنی در سه‌نوبت متوالی در یکی از جراید کثیرالانتشار روزنامه رسمی درج میگردد که درجلسه‌دادرسی مورخ شنبه ۶۰/۲/۱۹ ساعت ۱۱ صبح جهت رسیدگی حاضر شوید والا وقت دادرسی و نسخه ثانی دادخواست و منضمات آن ابلاغ شده تلقی و از طرف دادگاه اتخاذ تصمیم قانونی بعمل خواهد آمد چنانچه بعدا" احتیاج به نشر آگهی باشد فقط یکنوبت درج و مدت آن ده روز خواهد بود.
مدیر دفتر شعبه ۱۵ دادگاه عمومی‌تهران ـ شعبانی

۲۰۸۲۳/م‌الف
آگهی‌جهت ابلاغ وقت دادرسی و ضمائم به ۱ـ آقای احسان فریدی ۲ـ شرکت تولیدی پلیمن. بانک سپه با وکالت آقای مهرداد هدایت دادخواستی بخواسته مبلغ سه میلیون ریال بموجب فتوکپی سفته‌ها ـ واخواستنامه‌ها ـ دلیل مدیریت و کالتنامه بطرفیت شما تقدیم دادگاه عمومی تهران نموده که جهت رسیدگی به این شعبه ارجاع و بکلاسه ۱۲۴۸/۵۸ ثبت گردیده نظرباینکه‌درنشانی تعیین شده از طرف خواهان طبق گزارش مامور شناخته نگردیده‌اید مراتب حسب تقاضای وکیل خواهان وموافقت دادگاه و بتجویز ماده ۱۰۰ قانون آئین دادرسی مدنی درسه نوبت متوالی در یکی از جراید کثیرالانتشار و روزنامه رسمی درج میگردد که در جلسه دادرسی مورخ چهارشنبه ۶۰/۲/۱۶ ساعت ۸ صبح جهت رسیدگی حاضر شوید والا وقت دادرسی و نسخه ثانی دادخواست و منضمات آن ابلاغ شده تلقی و از طرف دادگاه اتخاذ تصمیم قانونی بعمل خواهد آمد چنانچه بعدا احتیاج به نشر آگهی باشد فقط یکنوبت درج ومدت آن ده روز خواهد بود.
مدیر دفتر شعبه ۱۵ دادگاه عمومی تهران ـ شیبانی

۲۰۸۲۵/م‌الف
آگهی جهت ابلاغ وقت دادرسی وضمائم به شرکت سیمونس تهران
بانک بازرگانی‌ایران دادخواستی بخواسته مبلغ ۳۸۳۵۰۰۰ ریال بموجب فتوکپی سفته‌ها ـ واخواست نامه‌ها ـ دلیل مدیریت بطرفیت شما وآقای ایرج ایمان‌دل تقدیم دادگاه عمومی تهران نموده که جهت رسیدگی به این‌شعبه ارجاع و بکلاسه ۱۲۷۱/۵۸ ثبت گردیده نظرباینکه در نشانی تعیین شده از طرف خواهان طبق گزارش مامور شناخته نگردیده‌اند مراتب حسب تقاضای خواهان وموافقت دادگاه وبه تجویز ماده ۱۰۰ قانون آئین دادرسی مدنی در یکی از جراید کثیرالانتشار و روزنامه رسمی درج میگردد که درجلسه دادرسی مورخ یکشنبه ۶۰/۱/۱۶ ساعت ۹½ صبح جهت رسیدگی‌حاضر شوید والا وقت دادرسی ونسخه ثانی دادخواست ومنضمات آن ابلاغ شده تلقی و از طرف دادگاه اتخاذ تصمیم قانونی بعمل خواهد آمد چنانچه بعدا احتیاج به نشرآگهی باشد فقط یکنوبت درج ومدت آن ده روز خواهد بود.
مدیر دفتر شعبه ۱۵ دادگاه عمومی تهران

۲۰۷۳۲/م‌الف
آگهی جهت اطلاع آقایان ۱ـ ناصر سلامت ۲ـ حاج‌حبیب زمانی ۳ـ جهانگیر بختیاری ـ بانک ایران وعرب با وکالت آقای محمودملاحسینی دادخواستی بخواسته ۲۵۰۰۰۰ ریال بموجب دوفقره سفته واخواست شده بفرطیت شما تقدیم دادگاه عمومی تهران نموده که جهت رسیدگی باین شعبه ارجاع بکلاسه ۱۲۶۳/۵۸ ثبت گردیده ونظر باینکه در نشانی تعیین شده از طرف خواهان طبق گزارش مامور شناخته نگردیده‌اید مراتب حسب تقاضای وکیل خواهان وموافقت دادگاه با تجویز ماده ۱۰۰ قانون آئین دادرسی‌مدنی در یکی از جراید کثیرالانتشار و روزنامه رسمی درج‌میگردد که درجلسه دادرسی مورخ دوشنبه ۱۳۶۰/۳/۱۸ ساعت ۹/۵ صبح جهت رسیدگی حاضر شوید والا وقت دادرسی ونسخه ثانی دادخواست ومنضمات آن ابلاغ شده تلقی و از طرف دادگاه اتخاذ تصمیم قانونی بعمل خواهد آمد چنانچه بعدا احتیاج به نشر آگهی باشد فقط یکنوبت درج ومدت آن ده روز خواهد بود.
مدیر دفتر شعبه ۱۳ دادگاه عمومی تهران

۲۰۷۴۴/م‌الف
آگهی جهت اطلاع شرکت ابزاران
آقای ناصر نادری بوکالت از بانک صنایع ایران بطرفیت شما دادخواستی بخواسته۱۰۰۰۰۰۰ریال باستناد یک برگ سفته واخواست شده تقدیم دادگاههای عمومی تهران نموده که جهت رسیدگی باین شعبه ارجاع به کلاسه ۱۱۵۶/۵۸ثبت گردیده نظر باینکه در نشانی تعیین شده از طرف خواهان طبق گزارش مامور شناخته نگردیده‌اید مراتب حسب تقاضای وکیل خواهان‌وموافقت دادگاه و به تجویز ماده ۱۰۰ قانون آئین دادرسی مدنی در سه نوبت متوالی در یکی از جراید کثیرالانتشار و روزنامه رسمی درج میگردد که در جلسه مورخ ۱۳۶۰/۳/۴ ساعت ۱۰/۵ صبح جهت رسیدگی حاضر شوید والا وقت دادرسی و نسخه ثانی دادخواست و منضمات آن ابلاغ شده تلقی و از طرف دادگاه اتخاذ تصمیم قانونی بعمل خواهد آمد چنانچه بعدا احتیاج به نشر آگهی باشد فقط یک‌نوبت درج ومدت آن ده روز خواهد بود.
مدیر دفتر شعبه ۱۳ دادگاه عمومی تهران ـ شاطری

۲۰۷۴۳/م‌الف
آگهی جهت اطلاع آقای محمد زرگری
آقای بهروز یغمائی بوکالت از بانک بیمه ایران (بانک ملت) بطرفیت شما دادخواستی بخواسته ۶۵۰۰۰۰ ریال باستناد ۵ فقره سفته واخواست شده تقدیم دادگاههای عمومی تهران نموده که جهت رسیدگی باین شعبه ارجاع بکلاسه ۸۳۱/۵۷ ثبت گردیده نظرباینکه در نشانی‌تعیین شده از طرف خواهان طبق گزارش مامور شناخته نگردیده‌اید مراتب حسب تقاضای وکیل خواهان و موافقت دادگاه و بتجویز ماده ۱۰۰ قانون آئین دادرسی مدنی در سه نوبت متوالی در یکی از جراید کثیرالانتشار و روزنامه رسمی درج میگردد که در جلسه مورخ شنبه ۱۳۶۰/۳/۳۰ ساعت ۱۰ صبح جهت رسیدگی حاضر شوید والا وقت دادرسی و نسخه ثانی دادخواست و منضمات آن ابلاغ شده تلقی از طرف دادگاه اتخاذ تصمیم قانونی بعمل خواهد آمد چنانچه بعدا احتیاج به نشر آگهی باشد فقط یکنوبت درج و مدت آن ده روز خواهد بود.
مدیر دفتر شعبه ۱۳ دادگاه عمومی تهران ـ شاطری

۲۰۷۴۵/م‌الف
آگهی جهت اطلاع آقای فرهاد یوسفی
آقای دکتر ضیاء مدرس بوکالت از بانک ایرانیان بطرفیت شما دادخواستی بخواسته ۲۰۱۱۰۰ ریال باستناد دو فقره سفته. واخواست شده تقدیم دادگاه عمومی تهران نموده که جهت رسیدگی باین شعبه و بکلاسه ۱۲۱۳/۵۸ ثبت گردیده نظر باینکه درنشانی تعیین شده از طرف خواهان طبق گزارش مامور شناخته نگردیده‌اید مراتب حسب تقاضای وکیل خواهان و موافقت دادگاه و به تجویز ماده ۱۰۰ قانون آئین دادرسی مدنی در سه نوبت متوالی‌در یکی از جراید کثیرالانتشار و روزنامه رسمی درج میگردد که در جلسه ۱۳۶۰/۳/۱۱ ساعت ۸ صبح جهت رسیدگی حاضر شوید والا وقت دادرسی و نسخه ثانی دادخواست و منضمات آن ابلاغ شده تلقی و از طرف دادگاه اتخاذ تصمیم‌قانونی بعمل خواهد آمد چنانچه بعدا احتیاج به نشر آگهی باشد فقط یکنوبت درج میگردد و مدت آن ده روز خواهد بود.
مدیر دفتر شعبه ۱۳ دادگاه عمومی تهران ـ شاطری

۲۰۷۲۹/م‌الف
آگهی جهت اطلاع جهت شرکت ساختمانی تکنوبرگه
بانک ملت (واحد بانک تهران) بطرفیت شما دادخواست بخواسته ۳۰۰۰۰۰ریال باستناد یک فقره سفته واخواست شده تقدیم دادگاههای عمومی تهران نموده که جهت رسیدگی باین شعبه ارجاع بکلاسه ۴۲۸/۵۹ ثبت گردیده نظر باینکه در نشانی تعیین شده از طرف خواهان طبق گزارش مامور شناخته نگردیده‌اید مراتب حسب تقاضای خواهان وموافقت دادگاه وبتجویز ماده ۱۰۰ قانون آئین‌دادرسی مدنی در سه نوبت متوالی در یکی از جراید کثیرالانتشار و روزنامه رسمی درج می‌گردد که درجلسه مورخ یکشنبه ۱۳۶۰/۴/۷ ساعت ۹ صبح جهت رسیدگی حاضر شوید والا وقت دادرسی ونسخه ثانی دادخواست ومنضمات آن ابلاغ شده تلقی و از طرف دادگاه اتخاذ تصمیم قانونی بعمل خواهد آمد چنانچه بعدا احتیاج به نشر آگهی باشد فقط یک‌نوبت درج ومدت آن ده روز خواهد بود.
مدیر دفتر شعبه ۱۳ دادگاه عمومی تهران

۲۰۷۳۰/م‌الف
آگهی جهت‌اطلاع آقای سید مسلم‌قریشی
بانک تهران بطرفیت شما دادخواست بخواسته ۵۰۰۰۰۰ ریال باستناد یک برگ سفته واخواست شده تقدیم دادگاههای عمومی تهران نموده‌که جهت رسیدگی باین شعبه ارجاع بکلاسه ۴۲۳/۵۹ ثبت گردیده نظر باینکه درنشانی تعیین‌شده ازطرف خواهان طبق گزارش مامور شناخته نگردیده‌اید مراتب حسب تقاضای خواهان و موافقت دادگاه وبتجویز ماده ۱۰۰ قانون آئین دادرسی مدنی درسه نوبت متوالی در یکی از جراید کثیرالانتشار و روزنامه رسمی درج میگردد که در جلسه مورخ ۱۳۶۰/۴/۷ ساعت ۱۱ صبح جهت رسیدگی حاضر شوید والا وقت دادرسی ومنضمات آن ابلاغ شده تلقی وازطرف دادگاه اتخاذ تصمیم قانونی بعمل خواهد آمد چنانچه بعدا احتیاج به نشر آگهی باشد فقط یکنوبت درج ومدت آن ده روز خواهد بود.
مدیر دفتر شعبه ۱۳ دادگاه عمومی تهران

۲۰۷۳۱/م‌الف
آگهی جهت اطلاع شرکت تولیدی ایران کانداکتور
بانک ایران وانگلیس (بانک تجارت) بطرفیت شما دادخواست به خواسته ۷۰۰۰۰۰۰ ریال باستناد سفته‌های واخواست شده تقدیم دادگاههای عمومی تهران نموده که جهت رسیدگی باین شعبه ارجاع بکلاسه ۷۳۵/۵۸ ثبت گردیده نظر باینکه در نشانی تعیین شده از طرف خواهان طبق گزارش مامور شناخته نگردیده‌اید مراتب حسب تقاضای خواهان وموافقت دادگاه وبه تجویز ماده ۱۰۰ قانون آئین دادرسی مدنی در سه نوبت متوالی دریکی از جراید کثیرالانتشار روزنامه رسمی درج میگردد که درجلسه مورخ سه شنبه ۱۳۶۰/۳/۲۶ ساعت ۸ صبح جهت رسیدگی حاضر شوید والا وقت دادرسی ونسخه ثانی دادخواست و منضمات آن ابلاغ شده تلقی و ازطرف دادگاه اتخاذ تصمیم قانونی بعمل خواهد آمد چنانچه‌بعدا احتیاج به نشر آگهی باشد فقط یک نوبت درج و مدت آن ده روز خواهد بود.
مدیر دفتر شعبه ۱۳ دادگاه عمومی تهران

۲۱۰۱۳/م‌الف
آگهی ابلاغ نسخه ثانی دادخواست و ضمائم جهت اطلاع آقای سیامک فرزد
آقای دکتر فیروز شهیدی بوکالت از شرکت سهامی خاص هیکو دادخواستی بطرفیت شما بخواسته صدور حکم به محکومیت تضامنی خوانده بپرداخت مبلغ ۷۹۲۶۸۳۱ ریال وجه سه برگ سفته بانضمام خسارات باستناد وکالتنامه و دلیل مدیریت و فتوکپی متن و ظهر سفته‌ها و واخواست‌نامه بدادگاههای عمومی تهران تقدیم داشته که جهت رسیدگی بشعبه ۲۶ دادگاه عمومی تهران ارجاع و بکلاسه ۵۱۶/۵۸ ثبت گردیده‌است چون محل اقامت شما. غیرمعلوم. اعلام گردیده علیهذا مراتب برحسب تقاضای وکیل خواهان و دستور

بنام خدا

ظهر پنجشنبه بود که باهواپیمای هرکولس نیروهوائی جمهوری اسلامی ایران تهران را بقصد جبهه‌های نبرد جنوب ترک گفتم . میرفتم تا از نزدیک بار دیگر شاهد حماسه‌آفرینی‌های فرزندان خلف این مرز و بوم باشم . ناشاهد باشم که چگونه ملت با ایثار جان ، از میهن اسلامی خویش دفاع میکنند و چگونه با خون خود نونهال انقلاب اسلامیمان‌را آبیاری میکنند. تا ببینم حماسه هایشانرا ونبردشانرا درصحنه حق وباطل ، تا کشتن وکشته شدن را درجنگ ملتی که تنهاگناهش‌استقلال است یادولتی که دست نشانده جهانخواران.

بمناطق جنگ زده میرفتم تا باردیگر نظاره‌گر دردها ورنجهای مردم جنگ زده باشد که اینان خود اسنادی هستند گویا از جنایات رژیم کثیف صدام . میرفتم تا باردیگر ثمرات شوم حملات هوائی و زمینی دشمن را ببینم . تا باردیگر شاهد چهره‌های خندان ومصمم مردم جنوب باشم ، این‌مردمانی که هنوز غبار رژیم کثیف پهلوی از چهره نزدوده وخود را درآب‌کوثر انقلاب نشسته بودند که باران راکت‌ها وگلوله‌های خمسه خمسه دشمن‌برسروریشان باریدن گرفت .

میرفتم تا باز درجمع مردم پرخروش دزفول واهواز وآبادان حاضر شوم ، تا باز آن شعارهای توفنده شانرا ضبط کنم که" مگر صدام درخواب ببیند که ملت ماشکست خورده‌اند ، "ء" حتی تاآخرین نفرمان خواهیم جنگید"

سلام برمردم دزفول واهواز وآبادان وسوسنگرد و اندیمشک و.... وهمه‌مردم جنوب وهمه مردم قهرمان ایران .

مهدی عدالت

صبح هنگام از یکی ازشهرهای خوزستان‌دیدن کردم در بین مردم رفتم و از دور نظاره‌گرشان شدم باچهره‌های سوخته از آفتاب تابستان شهر تقریبا چهره عادی خودرا باز یافته بود مغازه‌ها باز ومردم به کسب وکار مشغول بودند . گوئی جنگ دیگر عادی شده بود . و مردم بیش از پیش پذیرفته بودند که باید جنگید تا پیروز شد . برای بچه‌ها نیز جنگ بصورت تفریح درآمده بود . من‌که بالباس نظامی در شهر رفت وآمد میکردم و مردم فکر میکردند که رزمنده‌ای هستم همه‌جا باگرمی روبرومیشدم وجالب اینکه بچه‌های شهر بدورم حلقه میزدند واز من طلب پوکه‌ء فشنگ میکردند . شاید میخواستند باجمع‌آوری پوکه‌های رزمندگانمان خاطره این حماسه‌هارا به نسل بعداز خود منتقل کنند .

دریکی از پادگانهای جنوب با ایثار مردم روبرو شدم داستان کمک مردم به رزمندگان‌را بچشم دیدم . میدیدم چگونه تانکهای مارا مردم آماده‌برای نبرد میکردند . میدیدم چگونه مردم از گوشه‌وکنار کشور کار و زندگی وخانواده خودرا رها کرده وبه جبهه‌های جنگ آمده‌اند تا شاید کمکی به ارتش‌رزمنده ما باشند . درهمین پادگان با رانندگان نواحی مختلف شهرداری تهران آشنا شدم تعداد شان ۱۰نفر بود که همگی داوطلبانه به جبهه آمده بودند وکارشان این‌بود که باتانکرهای خود آب برای رزمندگان خط مقدم جبهه ببرند . اینها باید ماهی یکمرتبه عوض شوند تا فرصت ایثار وفداکاری و کمک برای دیگران نیز باقی باشد . اینان دریک اطاق سه درچهار نیمه‌کاره بدون برق وباکمترین وسائل زندگی بسر میبرند ونه تنها روحیه‌شان پائین نیست بلکه عامل‌بالارفتن روحیه دیگر پرسنل ارتش نیز میباشند . سرپرست این اکیپ که جعفر انصاری نام داشت مدت ۶۰ روز بود که درآن جبهه مانده بود وحاضر نمیشد که عوض شود واو که دونفر از نزدیکترین کسانش درهمین جنگ به شرف شهادت نائل شده‌اند میگفت ما حاضریم اگر حتی بما حقوق هم ندهند اینجا بمانیم وکمک کنیم او باوجودیکه شهید داده بود بسیار بشاش و سرزنده بود .

آری انسان از دیدن ایهمنه ایثار وفداکاری به وجد میآید وامیدوار به پیروزی .

●

دریکی از جبهه‌ها فرصتی پیش‌آمد تا باسرکارسرهنگ علی‌ضیاء غفوری مدیر پشتیبانی فنی‌هوائی هوانیروز آشنا شوم . مردی سخت کوش وآگاه وبادرایت بود . او که برای تدارک فنی واحدهای هوانیروز به تمام جبهه‌ها سفر مینمود ، حاضر شد تادرمصاحبه‌ای بیک سئوال ما جواب گوید .

ازایشان سئوال کردم ، همانطوریکه میدانید وخوانده‌اید آقای رئیس جمهوری دریکی ازگزارشهای روزانه خود اظهار کرده بودند واحدهای هوانیروز چون دخالت کمتری درآنها شده بود دست‌نخورده باقیمانده وتوانسته‌اند خیلی‌زود دراین نبرد وارد شوند . اگر ممکن است توضیح بدهید منظور از اینکه این واحد دست نخورده مانده چیست؟

سرهنگ غفوری که ازقضا سخن زیاد داشت خیلی خلاصه درباره این سئوال توضیحاتی‌بدین شرح داد :

هوانیروز یک واحد هوائی‌جدیدالتاسیس است کار این واحد تربیت خلبان ، تربیت کادرفنی ، تدارک وخرید هلی‌کوپتر است .

وظیفه ما افسران درسطح پایگاه آموزش دادن وآموزش گرفتن بود وهمانطوریکه میدانید آموزش‌را آمریکائی‌ها یعنی مستشاران آمریکائی که حدود چهار هزار نفر بودند می‌دادند .

باتوجه باینکه آمریکائی‌ها حاضر نبودند دانش و تخصص خودرا دراختیار ما قرار دهند حال چگونه بچه‌های هوانیروز توانستندتخصص کسب کنند خود داستانی است .

این پرسنل باقبول خفت وخواری وزیر دست شدن توانستند از آمریکائیانی که درصورت یاد دادن حیات سیاسی واقتصادیشان را درخطر میدیدند دانش آنهارا فرا گیرند . زیرا احساس میکردند مملکتشان اینرا میخواهد ، من بارها شاهد بودم که یک ایرانی ویک آمریکائی اگر فرضا میخواستند بدفتر یک فرمانده ایرانی وارد شوند . آن فرمانده تمام احترامات را برای آن آمریکائی ادا میکرد ولی ایرانی را حتی داخل دفترش هم راه نمیداد .

این همه را پرسنل ما بجان خریدند تا تخصص آنهارا فرا گیرند . زیرا میدانستند که اینها از سرمایه ملی است ویک هدف داشتند آنهم خدمت باین مملکت بود .

انقلاب شد و پرسنل چون به خود اعتماد داشتند ، چون میدانستند اگرآمریکائی‌ها از ایران بروند کار نخواهد خوابید و چون قلبا" معتقد به پوسیدگی رژیم قبل بودند به مردم پیوستند . و تنها واحدی که وقتی آمریکائی‌ها رفتند توانست کار را پیش ببرد همین هوانیروز بود .

پرسنل اعم از خلبان و کادر فنی بلافاصله بکار چسبیدند . اما متاسفانه پرسنلی که با گرمی و شور فراوان کار میکردند با مشکلات زیادی مواجه میشدند ، یکی میآمد میگفت خانه مرا آتش زده‌اند . دیگری، میگفت بچه‌های منو میزنند . آن دیگری میگفت مرا از خانه بیرون کرده‌اند و یا اینکه بقالی بمن جنس نمیفروشد .

اما باز پرسنل تحمل میکردند چون میدانستند بهرحال روزی مملکت باین سرمایه خود احتیاج پیدا میکند . من میدانستم این پرسنل مسلمان و با ایمان ووطن‌دوست هستند ولی دست‌هائی بود که نمیگذاشت اینها کار کنند . یادم میآید روزی که قرار بود همه به سمت پاوه حرکت کنند ، دو نفر مسلح آمدند در دفتر کار من با وجودیکه تعدادی از پرسنل نشسته بودند با ما چنان رفتار غیرانسانی و زننده‌ای کردند که‌یکی از درجه‌داران عصبانی شد و گفت چرا اجازه میدهید که ما را اینقدر تحقیر کنند ، مگر ما چه جنایتی کرده‌ایم با تمام این تفاصیل این ضربه‌ها را تحمل کردیم زیرا وطنمان را دوست میداشتیم ، اسلام را دوست میداشتیم ، بخدا معتقد بودیم . صبر کردیم و تحمل کردیم و بجان خریدیم تا توانستیم این هوانیروز را نگه داریم . درحالیکه به پرسنل اینگونه ضربه میزدند ، اینها درعوض میآمدند میگفتند مثلا" فلان "کبری" را تعمیر کردیم . یا فلان چیز را خودمان ساختیم . هرچه توهین بیشتر ، فعالیت بیشتر . وقتی آمریکائی‌ها رفتند ۵۰ درصد وسایل ما کار نمیکرد ، ۵ ماه بعد از پیروزی انقلاب ۸۵ درصد وسایل ما آماده بکار بود و برای مثال در اسفند ماه ۵۸ در سیل خوزستان اولین واحدی که وارد عمل شد هوانیروز بود . این واحد با وارد عمل کردن قریب به ۳۰ فروند هلی‌کوپتر بکمک مردم سیل‌زده شتافت .

در این جنگ نیز خلبانان براستی حماسه آفریده‌اند . من خود در مسجد سلیمان بودم و خلبانی آمد ، دیدم خیلی ناراحت است ، گفتم چه شده ، گفت هلی‌کوپتر مرا زده‌اند ، گفتم چه اشکالی دارد خودت که زنده مانده‌ای ، گفت نه من باید کاری بکنم ، الان یک هلی‌کوپتر بدهید تا من بروم ، گفتم الان ساعت ۶ بعدازظهر است و آفتاب غروب کرده

گزارشی از سفر خوزستان

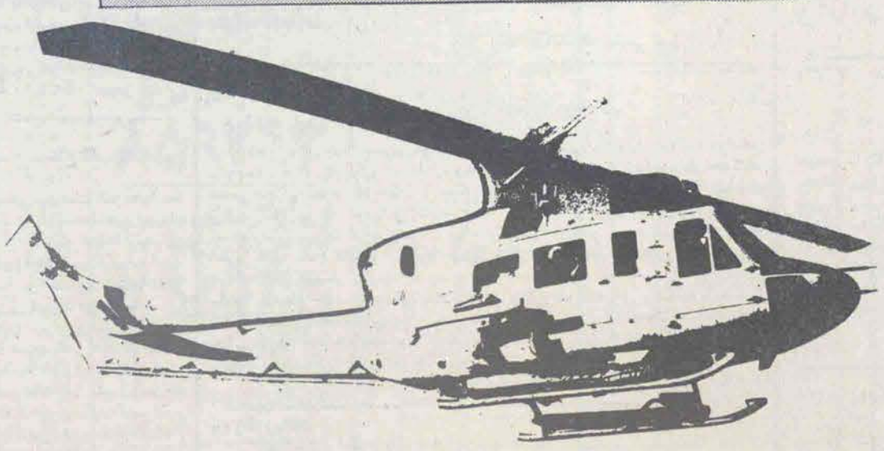

حماسه رزم هوانیروز

تو که نمیتوانی بروی ، خدا شاهد است ۳ ساعت تمام نشست در دفتر من و گریه کرد که چرا بمن هلی‌کوپتر نمیدهید که من دوباره بروم . این نامش غیر از حماسه چیست؟ خلبان رفته از خط آتش دشمن گذشته خسارت وارد آورده ،خودش را بخطر انداخته از مرگ حتمی هم نجات پیدا کرده تازه نشسته و گریه میکند که باز بمن هلی‌کوپتر بدهید تا مجددا" بروم و ضربه بزنم . بله این بود جریان سرپا نگاه داشتن هوانیروز ، نه اینکه دخالت نمیشه ، چرا میشه ، زیاد هم میشه ، بعضا" از طرف خود پرسنل فرصت‌طلب هم دخالت‌هایی میشد اما ما میشنیدیم و دم برنمیآوردیم چون میدانستیم مخالفت با این اعمال مساوی با انحلال این واحد و یا تصفیهٔ عناصر فعال و پاک آن که هر دو به ضرر این مملکت و این ملت است میشد . اکنون نیز خود شاهد هستید که این جانبازان چگونه وارد عمل میشوند . ما الان ثمرهٔ آن تحمل و استقامت در مقابل دخالتهای ناروا را می‌بینیم و خوشحال هم هستیم .

●

در یکی دیگر از جبهه‌های جنگ با برادران هوانیروز مصاحبه‌ای داشتیم که در زیر میخوانید . این برادران سرگرد خلبان ایرج اطراقچی ، سروان خلبان غلامحسین پرتوی و سروان خلبان جمشید درخشان نام داشتند .

سئوال : درباره اقدامات درون‌مرزی و برون‌مرزی که شما در این جبهه انجام داده‌اید توضیح بدهید .

سروان پرتوی : کار برون‌مرزی شامل حال ما نشده است زیرا عراقیها اینجا مستقر شده بودند که ما باین جبهه آمدیم ما بآن نحو عمل نتوانستیم بکنیم . تنها کوششی که ما کردیم یک مقدار جلوگیری از جابجائی نیروهای دشمن بود ، چون این نیروها

● همینکه تانکهای عراقی از کمین خارج میشود مورد شکار هلیکوپترهای ما قرار میگیرند

مدتی که در خط بمانند فرسوده میشوند و باید عوض شوند ، بهترین موقع برای شکارشان زمانی است که خودروهای آنها روی جاده باشند یا اینکه تانکهایشان از پناهگاه بیرون میآیند . در اینموقع است که مورد تهاجم بچه‌های ما قرار میگیرند و بچه‌ها هم خوب عمل میکنند و موفق هم بوده‌اند . البته بعضی مواقع هم بعلت بدی هوا و دید کم قادر به عملیات‌نیستیم زیرا با این پرنده‌ها باید فاصله‌ای تا هدف که استاندارد هست قابل دید باشد ولی روی هم رفته ما راضی هستیم و توانسته‌ایم تا آنجا که مقدور بوده و صدمه‌ای هم به وسایلمان نرسد با جان و دل برای مملکت و برای میهنمان کار مثبتی انجام دهیم . و توانستیم چند تانک تعدادی از چادرهای تجمع و مهمات ، تعدادی نفربر زرهی را منهدم کنیم . تلفاتی هم بدشمن توانستیم وارد سازیم ، که تعداد آنها مشخص نیست .

مهمترین مسئله‌ای که میتوان گفت اینستکه این یکی میآمد میگفت خانه مرا آتش زده‌اند . دیگری، میگفت بچه‌های منو میزنند . آن دیگری میگفت مرا از خانه بیرون کرده‌اند و یا اینکه بقالی بمن جنس نمیفروشد .

اما باز پرسنل تحمل میکردند چون میدانستند بهرحال روزی مملکت باین سرمایه خود احتیاج پیدا میکند . من میدانستم این پرسنل مسلمان و با ایمان ووطن‌دوست هستند ولی دست‌هائی بود که نمیگذاشت اینها کار کنند . یادم میآید روزی که قرار بود همه به سمت پاوه حرکت کنند ، دو نفر مسلح آمدند در دفتر کار من با وجودیکه تعدادی از پرسنل نشسته بودند با ما چنان رفتار غیرانسانی و زننده‌ای کردند که‌یکی از درجه‌داران عصبانی شد و گفت چرا اجازه میدهید که ما را اینقدر تحقیر کنند ، مگر ما چه جنایتی کرده‌ایم با تمام این تفاصیل این ضربه‌ها را تحمل کردیم زیرا وطنمان را دوست میداشتیم ، اسلام را دوست میداشتیم ، بخدا معتقد بودیم . صبر کردیم و تحمل کردیم و بجان خریدیم تا توانستیم این هوانیروز را نگه داریم . درحالیکه به پرسنل اینگونه ضربه میزدند ، اینها درعوض میآمدند میگفتند مثلا" فلان "کبری" را تعمیر کردیم . یا فلان چیز را خودمان ساختیم . هرچه توهین بیشتر ، فعالیت بیشتر . وقتی آمریکائی‌ها رفتند ۵۰ درصد وسایل ما کار نمیکرد ، ۵ ماه بعد از پیروزی انقلاب ۸۵ درصد وسایل ما آماده بکار بود و برای مثال در اسفند ماه ۵۸ در سیل خوزستان اولین واحدی که وارد عمل شد هوانیروز بود . این واحد با وارد عمل کردن قریب به ۳۰ فروند هلی‌کوپتر بکمک مردم سیل‌زده شتافت .

در این جنگ نیز خلبانان براستی حماسه آفریده‌اند . من خود در مسجد سلیمان بودم و خلبانی آمد ، دیدم خیلی ناراحت است ، گفتم چه شده ، گفت هلی‌کوپتر مرا زده‌اند ، گفتم چه اشکالی دارد خودت که زنده مانده‌ای ، گفت نه من باید کاری بکنم ، الان یک هلی‌کوپتر بدهید تا من بروم ، گفتم الان ساعت ۶ بعدازظهر است و آفتاب غروب کرده

● برای اولین‌بار در دنیاست که هوانیروز چنین ضربه‌های هولناکی را به تانکهای دشمن وارد میکند

میخزد . بلند میشود و شکار میکند و تنها حساب غلطی که دشمن میکرد همین "کبری"هابود .چون برای اولین بار در دنیاست که این هلی‌کوپترها چنین ضربه‌های هولناکی را به تانکها ووسایل زرهی دشمن میزنند .

مسئله دیگر اینکه الان نیروهای عراقی زحمت زیادی میکشند تا خودشانرا از هلی‌کوپترهای ما محافظت کنند برای اینکه حفاظت از هلی‌کوپتر کار مشکلی است و مشکلتر از هواپیماست زیرا برای محافظت از هواپیما یک ضدهوائی کفایت میکند . ولی هلی‌کوپتر را نمیتوان محافظت کرد ، عراقیها حتی در دره‌ها و رودخانه‌هایشان نفر میگذارند تا اگر هلی‌کوپتر از آنجا عبور کرد آنرا شکار کنند بطورکلی دشمن خسارت زیادی دیده و روحیه‌اش واقعا" پائین آمده است .

سئوال ـ کمک مردم به‌این‌جبهه‌درچه‌سطحی است و چه اثری در روحیه پرسنل رزمنده دارد و کلا" شما از مردم چه توقعی دارید؟

سروان پرتوی ـ مردم واقعا" بی‌ریا کمک میکنند و با این کمکها بوده که خلبانان ما توانستند با عملیات متهورانه خود دنیا را تکان دهند . اما انتظار ما از مردم اینستکه آگاه‌تر از آنکه فکر میکنند باشند حقیقت را لمس کنند .ببینند این ارتش چه بوده ، چه شدهٔ و چه کار دارد میکند من دیروز با یکی از دوستانم که از جبهه بازگشته بود صحبت میکردم .میگفت واقعا" خوشحالم زیرا در مقابل اینهمه محبت مردم توانستم کار مثبتی انجام دهم ،توانستم تعدادی از آنهایی که جرات نمیکردند چپ به مرزمان نگاه کنند تارو مار کنیم . من امیدوارم مردم آگاه‌تر باشند و ظواهر را نبینند . چون ظواهر زودگذر است .

سروان درخشانی ـ کمک مردم به دو قسم است یکی کمک مادی مثلا" مردم شیرینی میگیرند شکلات میگیرند ولطف میکنند برایمان میفرستند این البته قابل‌تقدیر است کمک دوم معنوی است که آنهم الان خیلی خوبست ولی یک سئوال برای من هست و یک هراسی هم پشت‌سر این سئوال برایم بوجود آمده که آیا بعداز جنگ هم این الطاف مردم خواهد بود یا اینکه همان مسائل سابق و همان سئوال کردنها که الان هم زمزمهٔ آن بگوش میرسد تکرار خواهد شد آیا باز مرا و امثال مرا به دادگاه خواهند کشید و باز باید جواب بدهم که چرا کج رفتم چرا راست رفتم و چرا آلان دارم راست میروم و همین روزهایی که همین افسران و درجه‌داران و سربازان در جبهه جان میدهند و اینگونه به خون خود میغلطند و باکم‌ترین امکانات بزرگترین کارها را انجام میدهند ، آیا بعداز جنگ تمام میشود و یعنی از یاد میرود واصلا" صحبتی از آن به میان نمیآید؟ ویااینکه در خاطر ملت میماند و می‌بینند که ارتشی که دارد برایشان کار میکند باقی میماند . البته میدانم ملت بیدار ما فراموشکار نیست اما . . . .

سرگرد اطراقچی ـ بله توقع ما اینستکه از ماحمایت شود حال که تخصصهای ما رفته‌اند باید این‌ماندهٔ ارتش را حفظ و حمایت کرد . زیرا آن کسانیکه در ارتش مانده‌اند کسانی نیستند که بخاطر حقوق و مزایا مانده باشند اگر هم بیرون بروند خیال نکنم نتوانند لقمه نانی پیدا کنند بنابراین اگر مانده‌اند هدفشان

● بطورکلی دشمن از هوانیروز خسارات زیادی دیده و روحیه‌اش واقعاً پائین آمده است

خدمت بوطن است البته ممکن است که گاه در بین ما افراد ناجور هم باشند ولی کلا" آدمهائی که هستندعاشق انقلاب و وطنشان هستند پس باید آنها رانقویت کرد! ولی متاسفانه

سهامت و جسارت بیش از حد ، که خلبانها داشتند با کمک پرسنل فنی و همکاری مقامات مسئول و فرماندهانشان و پشتیبانی بیدریغ مردم درهم آمیخته و حماسه آفرید .

سروان درخشانی ـ اصولا" طرز استفاده هوانیروز باین طریق یعنی هوانیروز بعنوان هلی‌کوپتر سلاحی که درمقابل تانک بکار میرود اولین مرتبه در دنیاست ، چون معمولا" هلی‌کوپتر بر ضد نفر بکار میرود و در دنیا باین صورت امتحانی در صحنه نبرد نداده بود و عراق هم شاید روی هلی‌کوپترهای "کبری" ما حساب نکرده بود ، که اینقدر کارآئی و بهره میدهند ، چون هیچگونه پیشگیری درمقابل هلی‌کوپتر میسر نیست . چون هلی‌کوپتر مثل یک نفر

هنوز پرسنل و بخصوص فرماندهان نمیدانند که عاقبتشان چه خواهد شد . نمیدانند که‌بالاخره اینها بعنوان انسانهای ارتشی و وطن دوست مورد قبول ملت واقع میشوند یا خیر . این چیزی است که من استنباط میکنم ببینید الان ماآمده‌ایم و پانزده کیلومتر بیشتر با دشمن فاصله نداریم . باوجودیکه هر آن جان ما در معرض خطر است مع‌الوصف میجنگیم . شما بدانید اگر با این برتری قوای عراق باز ارتش ایران در مقابلش ایستاده است فقط ایمان‌ارتش‌استوالا اگر این وسایلی که آنها دارند ما داشتیم تا حال تکلیف جنگ را یکسره کرده بودیم . فقط تنهاچیزی که ما را ممکن است در این نبرد سست کند همین عدم اعتماد نسبت به آینده خودمان است .

سئوال ـ خبر درگیریهای سیاسی که گه‌گاه در مملکت شاهد آن هستیم آیا باینجا یعنی به جبهه هم میرسد واگر میرسد چه اثری بر روحیه پرسنل رزمنده دارد؟

سروان پرتوی ـ بله خبر این درگیریها به‌جبهه هم میرسد و متاسفانه اثر نامطلوبی دارد .آنهم باین ترتیب که پرسنل میگویند ما که با خلوص نیت ، باعشق و ایمان میجنگیم که البته وظیفه ماست ، حداقل این دعواهای سیاسی که در سطح بالا انجام میشود باین صورت نباشد و یک اتحادی هم در بین سران باشد تا بتوانند همه با هم دست بدست هم بدهند و پیشرفت حاصل کنند .

دشمن از این دعواها بهره میگیرد دشمن همانطور بیکار ننشسته است . این درگیریها صد در صد در روحیه بچه‌ها اثر میگذارد و میگویند که‌باز همان حالت گسیختگی ایجاد میشود و دیگر انسجام بوجود نمیآید واثرات نامطلوبی باقی میگذارد .

سروان درخشانی ـ شاید اگر این اخبار در داخل شهرها و بین مردم عادی ۵۰ تاثیر بگذارد اینجا یعنی در جبهه پانصد اثر میگذارد . و یک خبر کوچک ، یک اجتماع کوچک و یا یک اشکال کوچک در سطح مملکت اینجا شاید صدها برابر بیشتر از شهرها پخش شود و تاثیر بر روی روحیه کسانی که اینجا کار میکنند میگذارد .و اغلب هم تاثیر ضعفی گذاشته است .

سئوال ـ رادیوتلویزیون چگونه میتواند در بالا بردن روحیه پرسنل اثر بگذارد

سروان پرتوی ـ بهرحال باید برای انسان وسیله‌تفریحی وجود داشته باشد تا با دیدن چند صحنه جالب خستگی خود را رفع کند که این بصورت عرف و عادت شده است ولی متاسفانه هیچ برنامه نیست یعنی‌انسان وقتی از جبهه برمیگردد همان خستگی را با خود به رختخواب میبرد و خستگی مدام است همانطوریکه خودتان هم دیدید دیشب برای دیدن یک فیلم چقدر معطل شدیم باوجود اینکه کارمان هم زیاد بود . این بدین دلیل بوده‌است که بیک شکلی میخواهیم خستگی خود را رفع کنیم . صد در صد اگر تلویزیون برنامه خوبی داشته باشد کمک شایانی میتواند بکند . من شخصا" مدتهاست که نه تلویزیون میگیرم نه رادیو چرا باید اینجور باشد . منکه هیچ برنامه تفریحی ندارم چرا نباید از رادیو تلویزیون مملکت خود استفاده کنم .

سئوال ـ میدانیم که قبلا" عراق جرات نزدیک شدن به مرزهای ما را نداشت به نظر شما چه عاملی باعث شده است که عراق جرات کرده وبداخل خاک ایران بیاید .

● اگر کسی در ارتش مانده است هدفش خدمت بوطن و انقلاب است

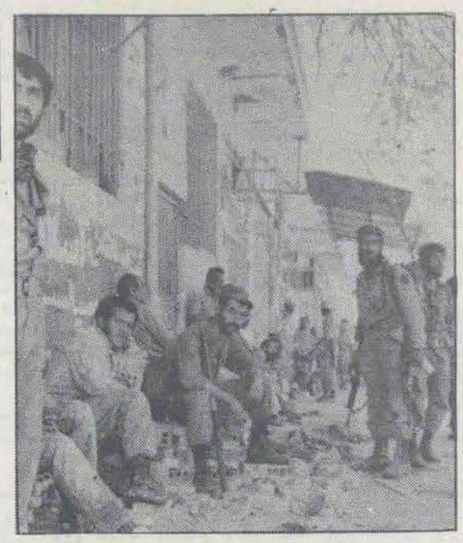

سروان پرتوی ـ بله درست است عراق قبلا جرات اینکه از صدوپنجاه کیلومتری مرزها در داخل خاک خودش عبور کند نداشت و شدیدا از پایگاههای ما ترس و وحشت داشتند .

سرگرد اطراقچی ـ جواب این سئوال واضح است در طول دوسالی که از پیروزی انقلاب میگذرد ما درگیریهای داخلی داشتیم یک احزابی روی کار آمدند و با یکدیگر درگیر شدند و ما را مشغول مسائل

داخلی خودمان کردند . تصفیه‌هائی که در ارتش شد و بعد دعوت بخدمتهائی که شد باعث تضعیف ارتش شد . در عوض عراق مشغول تجهیز ارتش خود بود . سال ۱۹۷۵ صدام‌حسین که وزیر امورخارجه عراق بود جرات نمیکرد به این مملکت تجاوز کند زیرا لشگر اهواز برای عراق کافی بود چون میدانست که ارتش هست کاملا مجهز ، حال کار نداریم که در راس که بوده و چه میکرده ولی دوسال عراق ارتش خود را تجهیزمیکردوما درگیر مسائل داخلی خودمان بودیم، علت دیگری که ارتش ضعیف شده بود این بود که گفته بودند هرکس هرکجا که میخواهد میتواند منتقل شود . بهترین متخصصین مثلا تانک چیفتن رفتند یا پاسان شدند یا زاندارم و به این دلیل هم ارتش دچار کمبود متخصص و در نتیجه قدری ضعیف شد .

سروان درخشانی ـ مسئله‌ای که باید تذکر بدهم اینستکه ارتش مانند یک خانواده است یعنی هرگزشما نمی‌توانید یک نفر را بیاورید و صدنفر را باو بدهید و بگوئید بدون شناخت روی این افراد بروید و فلان جا را فتح کنید . مطمئنا به هیچ عنوان چنین کاری عملی نیست .

ارتش هم اصولا یک شیستمی دارد که مخصوص به خودش است و یک فرمانده تا بیاید پرسنل خودش را بشناسد زمان میخواهد . فرض کنید در یک تانک پنج خدمه باید باهم کار کنند تا همدیگر را بشناسند یا یک وسیله پرنده وقتی میخواهد بپرد باید تمامی دست بدست هم بدهند . حال بیائیم یکنفر را از بین یک تیم برداریم واضح است کل تیم فلج میشود واین کاری‌بود که متاسفانه بعد از انقلاب شد و تک‌تک از وسط تیم‌ها برداشته شدند لیکن درحال حاضر

● عراق درقتلگاه خودش وارد شده است این همان اشتباهی است که هیتلر در جنگ جهانی دوم کرد

تقریبا این نقایص برطرف شده است . البته حالا هم که عراق حمله کرده است چیز مهمی نیست . چون عراق در قتلگاه خودش وارد شده است . این همان اشتباهی است که هیتلر در جنگ جهانی دوم کرد .

چیزی‌که مسلم‌است‌اینست‌که عراق هم از موقعیت استفاده کرده و در زمانی که ما در ضعیف‌ترین وضع خودمان بودیم و خیال میکرد ارتشی نیست که‌جلویش بایستد جرات کرده و به خاک ما آمده است .

سئوال ـ در مقایسه با اولین روزهای نبرد آیا بازده‌کار شما تغییر کرده است یا خیر و اگر تغییر کرده این تغییر در جهت بهبود بوده آنرا معلول چه عاملی میدانید؟

سرگرداطراقچی ـ استعداد گردان من بالای ۹۰ درصد است و بچه‌ها خیلی سعی میکنند دلیلش هم واضح‌است‌چون ایرانی به سنن متعالی مذهبی معتقد است ، ایرانی وطن خود را دوست دارد . من یادم میآید در خارج که بودم اگر فرضا یک ایرانی تصادف میکرد اگر حق هم با او بود چون خارجی بود حق را بطرف مقابل میدادند . اینستکه آدم بی‌وطن انسان بدبختی است . و ما هم چون نمیخواهیم بی‌وطن شویم میجنگیم .

سروان درخشانی ـ ما این کارآئی را داشتیم و فقط حفظ کردیم . البته واضح است وقتیکه این قبیل مسائل پیش میآید واقعا پرسنل قوایشان چندین‌برابر میشود و الان هم یک همچو چیزی است و میتوان درک‌کرد که‌کارآئی پرسنل‌تاچه‌اندازه بالا رفته‌است .

سئوال ـ در این جبهه آیا وحدت فرماندهی و هماهنگی بین رزمندگان وجود دارد یا خیر؟

سرگرد اطراقچی ـ مسئله مهمی که باید تذکر دهم اینستکه باید بیش‌از پیش بین ارتش و پاسداران و کلا تمام رزمندگان وحدت ایجاد شود . بطوریکه

● سرگرد اطراقچی : ما تاکتیک میدانیم و برداران پاسدار ایمان سرشاری دارند خوب چه اشکالی دارد که ما ازهم استفاده کنیم

هرکس برای خودش عمل نکند . الان ما تاکتیک میدانیم و برادران پاسدار ایمان سرشاری دارند . خوب چه اشکالی دارد که ما از هم استفاده کنیم . من واقعا لذت میبرم وقتی این پاسداران را می‌بینم که مثل فنر از جایشان کنده میشوند و تا قلب دشمن میروند . بهرحال باید وحدت ایجاد شود تنها عمل کردن اصلا به صلاح نیست .

سروان درخشانی ـ الان وضعی پیش آمده است که دو جبهه تشکیل شده ، یک عده ازارتش تعریف میکنند عده‌ای دیگر از سپاه ، عده‌ای ارتش را تکذیب میکنند آن دیگران سپاه را . مگر غیر از این است که هم سپاه و هم ارتش مال این مملکت هستند . ما هم مسلمانیم ، آنها هم مسلمانند . پس چرا عده‌ای سعی کنند ما را روبروی هم قرار دهند آیا بهتر نیست که بجای‌روبروبودن پشت هم قرار گرفته و از هم استفاده کنیم . مثلا من خلبانی بلدم آن پاسدار جنگ چریکی ، اینکه درگیر شدن ندارد خوب هرکس تخصص دریک چیز است . و باز بایدبگویم که هیچ فرقی بین نیروهای رزمنده نیست چه ما که در آسمان می‌جنگیم ، چه آن نفر که در نیروی زمینی در بدترین اوضاع و دقیقا" جلوی گلوله ایستاده است و با بهترین روحیه جنگ میکند و چه آن پاسدار که به قلب دشمن میزند . همه

● نه‌تنها الآن بلکه بعد ازجنگ هم نباید بین رزمندگان فرقی گذاشت

مسلمان و جزء این مملکتند . این مسئله باید رعایت شود نه تنها الان بلکه بعد از جنگ هم نباید بین رزمندگان فرقی گذاشت .

سروان پرتوی ـ در شرایط‌کنونی وحدت فرماندهی حائزاهمیت‌است اگر این وحدت نباشد کار بشایستگی انجام نمیشود . بنظر من باید تمام نیروهای انتظامی و مسلح از یک قدرت فرماندهی واحد پیروی کنند . تاهرچه زودتر به پیروزی دست یابیم .

در خاتمه این گزارش جا دارد از تیمسار سرتیپ ظهیرنژاد فرمانده نیروی زمینی بخاطر اینکه اجازه این مصاحبه را بما داده‌اند تشکر کنیم . ما مایل بودیم که با خود تیمسار هم مصاحبه‌ای داشته باشیم و با وجودیکه تقریبا سه روز مسافرت خود را بتعویق انداختیم و منتظر شدیم تا ما را بپذیرند لیکن متاسفانه‌بخاطرکارزیاد ایشان موفق به مصاحبه نشدیم امیدواریم در سفر آینده بذل توجه بیشتری نموده و کارشان هم سبکتر شده باشد تا بتوانیم از نزدیک با ایشان گفتگوئی داشته باشیم .

●

لیبرالیسم چیست و چرا طرح شد؟!

گفتگوئی با استاد سیدابوالحسن بنی‌صدر

از شماره پیش

تمام تدابیر اقتصادی که در دوران انقلاب اتخاذ شده است و من یا مبتکر آن بودم و یا در ابتکارش شرکت اساسی داشتم، خط به‌خط مخالف لیبرالیسم اقتصادی است مثلا ملی کردن بازرگانی خارجی که در قانون اساسی هم هست. ملی کردن بانک‌ها و بخش مهمی از صنایع

آنچه در غرب به اسم آزادی‌جنسی وجود دارد آزادی جنسی نیست بلکه یک‌نوع ازخودبیگانگی جنسی است. آزادی جنسی به معنای واقعی کلمه در اسلام تحقق پیدامیکند به این معنا که بر پایه عقیده استوار است و در همسویی نه در تقابل که همدیگر را حتما باید تسخیر کرد. نه همدیگر را مانند جفت میآبند. این جاست که قرآن میگوید اگر شما بیست نفرتان باهم‌باشید برصدنفر تفوق میبابید.

ماکوشیدیم در این جنگ این رهنمود قرآنی را عمل کنیم ونتیجه هم گرفتیم، اگر نیروها را مقابل میکردیم خنثی میشدند ولی‌وقتی نیروها همسو باشند نتیجه‌شان بزرگتر میگردد و میتوانند دشمن را شکست دهند.

س: امروز در جامعه ما از سوی دوگروه یکی حزب توده و دیگر گروه‌های اسلامی، لیبرالیسم بعنوان حربه‌ای علیه مخالفینشان بکار گرفته‌میشود بنظر شما این همسویی به چه دلیل‌و بیان چه‌نقاط مشترکی است؟

بنظر من این‌ها میخواهند در زمینه اصلی بحث اغتشاش بوجود آورند، بحث کجاست و بر سر چیست؟ در جامعه بحث‌هائی و دعواهائی وجود دارد و آنها نمیخواهند معلوم بشود که علت‌ها چیست. اگر نخواهیم معلوم بشود دعوا بر سر چیست باید مسائلی را طرح کرد که مردم هاج‌وواج بشوند که چه بود و از کجا آمد، لیبرالیسم چیست؟ و تا مردم بفهمند که چیست، یک‌اغتشاش بوجود آمده و طرف کارخودش را کرده و رفته، بالااقل یک بیمهای‌موهومی در جامعه بوجود آمده که با آن میشود کوششی بوجود آورد برای تحرک بسوی یک استبداد و ممانعت از آن نیروهایی که‌میخواهند جلوی این‌کار را بگیرند. این اصل قضیه است. والا لیبرالیسم کم و زیادش همین است که ما برای شما گفتیم، آنهایی که اقتصاد می‌خوانند در سال اول دانشگاه اقتصاد لیبرال را شروع میکنند وهر دانشجوی‌علم‌اقتصادمیداند که لیبرالیسم‌اقتصادی چیست.

من‌عقیده‌ام‌این است که اینها اصلا نمیخواهند معنای لیبرالیسم طرح‌بشود خودشان هم میدانند که نمی‌دانند لیبرالیسم چیست و از همین تعریفها که‌من این‌چندروز در روزنامه‌ها خواندم آشکار است که ما فقر علمی‌مان خیلی زیاد است و ناآگاهی در یک‌سطح دهشتناکی است. نتیجه این میشود که لیبرالیسم از لحاظ اینکه این کلمه در سابق براین درزمان قاجار وجود داشته است وعده‌ای هم امروز طرفدار آزادی هستند، پس براحتی میتوان برهرکس که بگوید: آزادی فلم، آزادی بیان و آزادی.... گفت تو لیبرالی‌حالاکه‌نمیتواند بگوید این آزادی‌ها خوب‌اند یا بد میگوید این آزادی‌ها که اینها میگویند آزادی نیستند، اینها لیبرال هستند و تحت عنوان این آزادی‌ها میخواهند یک‌چیزهائی دیگری را بیان‌کنند که ما از آنها میترسیم. حالا آن چیزهای دیگر چیست؟ معلوم نیست. این بحث‌ها همان بکاربرد روش تخریب است، کسی که میخواهد بحث علمی بکند میگوید آزادی اینست، تواینطور فکر میکنی و اشتباهت هم اینست و اگر فکرت به اجرا درآید به این‌نتیجه میرسد، این یک انتقاد علمی است و احتیاج هم به‌این همه داد و قال و برچسب‌زدن ندارد. بعلاوه‌تمام‌ایسمهای‌دیگرهم که‌بعدازلیبرالیسم بوجود آمدند منکر آن آزادیها در حداقلی که هست نبودند، حتی فاشیزم میگوید:

بعلت‌اینکه "انتخاب‌اصلح" است‌و من باید نژاد برتر را درست بکنم‌تا آزادی‌به معنای‌واقعی تحقق پیدا کند و جهان رانژاد کذا بگیرد وبرمی‌گردد به‌آن خط جامعه‌افلاطون که آزادی حق‌آن مرز جامعه است که فیلسوفانند و اشرافند.

پس مسئله ما این نیست که همان آزادیها را منکر بشویم زیرا که با لیبرالیسم مخالفیم، نه، ما آن حد راکافی نمیدیدیم.

برای رشد انسان‌عقیده ما اینست‌که انسان در تقابل آزاد نمیشود، بتدریج ازخودبیگانه‌گردیده و میرسد به حد شئی، آزادی انسان در رابطه با خدا تحقق پیدا میکند. قلمروآزادی را میخواهیم گسترش بدهیم‌منتهاآزادی‌به‌معنای واقعی کلمه و نه آزادئی که‌ازطریق‌تبدیل‌شدن انسان به نیروی رقابتی بوجود میآید زیرا آن آزادی بتدریج انسان را در تضاد بین نیروها ناچیز میکند. بعنوان‌مثال اگر با کسی دعوا داشته باشد تمام وقتش را باید صرف این‌دعوابکند و خود بخود اسیر این فکر میگردد. در اینجا آزادی چه معنا دارد؟

وقتی انسان از این‌دشمنی‌ها و کینه‌ها رها شد و در رابطه با خدا قرار گرفت و در رابطه با او عمل کرد حتی‌وقتی با دشمن روبرو میشود اول میرود روی فکر هدایت که چگونه‌این دشمن را هدایت‌کند و این است‌آن‌مفهوم واقعی‌آزادی که انسان در رابطه با توحید به آن دست‌پیدا میکند.

متاسفانه این بحث‌ها که‌برای جامعه‌ما بسیار اساسی است و باید از طریق بحث آزاد از طریق روزنامه، رادیو و تلویزیون بدون این بازیهای عجیب و غریب و برچسب‌و چماق انجام بگیرد وسیله چماق‌بازی وهمدیگر را کوبیدن گردیده‌است.

به ما گوشه‌وکنایه میزنند که لیبرال هستی، اما تمام تدابیر اقتصادی که در دوران انقلاب اتخاذ شده‌ومن یامبتکر آنهابوده‌ام، ویا در ابتکارش شرکت داشته‌ام خط به خط مخالف لیبرالیسم اقتصادی است، بعنوان مثال، ملی کردن بازرگانی خارجی که درقانون اساسی هم هست، ملی کردن بانکها، بیمه و بخش مهمی از صنایع.

آنها بعلت این که نمی‌دانند لیبرالیسم چیست همینطور این کلمه را بکار میبرند، بعضی‌هایشان‌هم فکرمیکنند بعلت اینکه مردم نمیدانند لیبرالیسم چیست، میترسند که یکوقت آن لولوی لیبرالیسم به جان جامعه افتاده و پدرجامعه را درآورد این کلمه را بکار میبرند و میخواهند از ناآگاهی مردم استفاده کنند.

وقتی درجامعه‌ای فقر فکری وجود داشت و از بحث آزادخبری‌نبود گروهی که میخواهد آن خلاء را پیداکند خیلی راحت میتواند این کار را انجام دهد حرفهایش را میزند و دربین گروههای دیگر مجاری پیدا میکند وبه زبان خود آنها حرفهارا تسریع می‌دهد، یکوقت میبینید حرف مانند آب از کوههای زاگرس راه‌افتاده و از خلیج‌فارس سردرآورده‌است، همین انتقاد فلسفی هم در قلمرو تفکر اسلامی وجود دارد، ارسطو و افلاطون چطور به اسلام راه پیدا کردند؟ یکی میگوید طرح این بحث‌ها بداست و دیگری میرود و پنهانی آنهارا میخواند و بعدمیخواهدبایک‌رنگ‌ولعاب‌ازنوع‌خودش درآورد و نقل میکند وکم‌کم میشود یکی از مسلمات و دیگر نمیتوان حرفش راهم زد.

اینهاهم بدلیل نبودن بحث‌آزاد و هم بدلیل ریای علمی وایجادجو ترس درجامعه است، اصطلاح لیبرالیسم هم مانند طبقه و گروه خورده‌بورژوا و بورژوا که در ادبیات مارکسیستی فراوان‌است تحت عنوان بحران مارکسیسم امروزه در اروپا مورد بحث است.

امروزه درفرانسه میبینید که طبقه کارگر و کشاورز بیش از یک سوم‌جمعیت فرانسه نیست، یعنی آن دیالکتیک اجتماعی که قراربود تحقق پیدا کند و جامعه به دوقطب سرمایه‌دارکوچک و پرولتاریا تقسیم شود تحقق پیدا نکرده است وهرچه زمان پیش میرود بقول مارکسیستها گروههای خرده‌بورژوا یعنی آنهائیکه در تولید نقش مستقیم ندارند، یعنی نه مالک‌سرمایه‌اند ونه فروشنده کار بصاحب سرمایه، مانند کارمندان اداری، دیوانسالاران و تکنوکراتها، اینها روزبروز تعدادشان بیشتر میشود، در جامعه بنابرآن تبیین علمی راه بجایی نبردند بدلیل اینکه اولا "تقابل نیرورا برای انکار روابط بیرونی یک امر درونی و داخلی‌گرفتند واین یک وهم علمی است و واقعیت‌نداردوبعلت اینکه غلط است تبیین اجتماعی برآن پایه تضاد درونی غلط‌ازآب درمیآید، بعنوان مثال، شما نمیتوانید طبقات اجتماعی را درایران مطالعه کنید بدون اینکه روابط ایران با بقیه دنیا را درنظر بگیرید واگر بخواهید این روابط‌را در نظر بگیرید دیگر از قلمرو مارکسیزم خارج میشوید.

اینها همه‌محتاج بحثهای آزاداست، علت این هم که با بحثهای آزاد مخالفند،روشن است، زیرا گاه لیبرالیسم که‌شما می‌گویید این‌حرف مال لیبرالها است؟ ماروی چه هستیم وروی چه زمینه‌ای بحث می‌کنیم؟هیچ،روی‌ایسمی بحث می‌کنیم که به زندگی ماراجع نیست.آنهایی که مدعی هستند که لیبرال نیستندبرنامه‌ای راکه می‌خواهنداجرا کنندچیست؟ آن برنامه رابیاورند، و به بحث بگذارند تا ببینیم چیست. مسئله‌این است. ماگرفتار این مسائل هستیم وهمیشه‌درتاریخ‌این مسئله وجود داشته است‌که‌وقتی نخواهند بحث اصلی طرح‌شود مسائل دیگری رامطرح می‌کنندو برای جامعه هرروز ازاین سرگرمی‌ها درست می‌کنند. واین درشرایط جامعه ماخطرناک است. خطرناک،خطرناک، خطرناک زیراکه ما نه می‌توانیم به‌ندانم‌کاری اقتصادی ماننذگذشته ادامه دهیم ونه می‌توانیم درقلمروفرهنگ این وضعیت اسفناک را که همه‌چیز تعطیل است ادامه بدهیم. نه می‌توانیم این بحثها وقتی مطرح شد دیگر نمیتوان با چوب و چماق حکومت کرد وهرجا کمبودی بود بزور چماق آن کمبودرا حل کرد، جامعه خودبخود بطرف فکر روشنی که یک سرانجام روشنی را طرح میکند،میرود مگر این قابل قبول است‌که جامعه‌ای‌بعدازدوسال‌که ازانقلاب‌گذشته‌هنوزنداندچه‌کسی برای‌جامعه برنامه داردو چه کسی ندارد واین برنامه‌ها چه اصول و فروعی دارند که بکار جامعه میخورد و یا نمیخورد تا بتواند انتخابی انجام دهد مگر میشود در جامعه انقلابی انتخابی انجام یابدبدون آنکه مردم بدانند به‌چه برنامه‌ای رای میدهند واگر شده بدلیل وجود جو ابهام روزافزونی است که در سایه چوب‌وچماق بوجود آمده‌است واین برای جمهوری بسیار خطرناک است زیرا فرجامی ندارد ونیروهایی هم که‌این وضع را بوجود میآورند سرانجامی ندارند، اگر اوضاع اجتماعی، اقتصادی، سیاسی و فرهنگی هر روز بحرانی‌تر میگردد بدلیل‌بکاربردن‌این شیوه‌های نادرست است وعلت اینکه ما میگوئیم آنهائیکه تبلیغات میکنند بزیان انقلاب تمام میشود اینست که از مبانی اسلام آگاهی ندارند ووقتی آگاه نیستند کەزمانی که این عوامل باهم جمع‌شدند کار را بکجا میرسانند چگونه میخواهید تبلیغ صحیح و درستی انجام دهند، زمانی که نمیدانند فقدان نظم به عنوان مثال در زمینه اقتصادی، کار، تولید - و مصرف را بکجا میرساند،چگونه میخواهند مبلغ نظم اقتصادی بشوند، زمانی که نمیدانند فقدان نظم درنیروهای‌مسلح‌چه وضعی‌را برای استقلال و موجودیت ایران بوجود می‌آورد چگونه می‌خواهند یک تبلیغ صحیحی دراین زمینه انجام‌دهند. و بسیاری‌ازندانم‌کاری‌های‌دیگرکه‌بعلت‌اینکه نمی‌دانند برنامه چیست بوجود می‌آید. شمادراین روزها اصلا" حضوری ازحکومت ودولت‌دراین دستگاه می‌بینید؟ پس معلوم میگردد که ماچه می‌کنیم، چطور ممکن است که باشیم وبرنامه‌ای هم‌برای عمل‌داشته‌باشیم وباز هم‌غایب باشیم؟ پس دستگاه تبلیغاتی خودمی‌گوید که‌برنامه‌ای وجودندارد وبعلت اینکه چیزی وجود ندارد وازآن نمی‌شود صحبتی به‌میان آورد بحث برروی مسائلی می‌گردد که واقعیت ندارند و ذهنی هستند. پس‌برای اینکه مسئله اصلی یعنی "کدام برنامه برای چه‌نوع ایران" طرح نگردد تافقر بعضی وقوت بعضی معلوم نگردد و همچنین معلوم نگردد که جامعه چه میخواهد، ناچار بحثهائی به‌میان می‌آید که معلوم نیست‌به‌کجای زندگی ما مربوط اند. ماباید به‌جایی از آن لیبرالیسم غربی رسیده باشیم‌تا این مسائل برای ماطرح باشد، "به کجایش رسیده‌ایم؟ کدام برنامه راخواستیم اجرا کنیم که ببینیم با لیبرالیسم تضاد دارد یاخیر؟کدام برنامه را مطرح کرده‌ایم که عده‌ای آن را انتقاد کرده باشنداز دیدگاه لیبرالیسم وروی چه زمینه‌ای بحث می‌کنیم که به زندگی ماراجع نیست. آنهایی که مدعی هستند که لیبرال نیستندبرنامه‌ای راکه می‌خواهنداجرا کنندچیست؟ آن برنامه رابیاورند، و به بحث بگذارند تا ببینیم چیست. مسئله‌این است. ماگرفتار این مسائل هستیم وهمیشه‌درتاریخ‌این مسئله وجود داشته است‌که‌وقتی نخواهند بحث اصلی طرح‌شود مسائل دیگری رامطرح می‌کنندو برای جامعه هرروز ازاین سرگرمی‌ها درست می‌کنند. واین درشرایط جامعه ماخطرناک است. خطرناک،خطرناک، خطرناک زیراکه ما نه می‌توانیم به‌ندانم‌کاری اقتصادی ماننذگذشته ادامه دهیم ونه می‌توانیم درقلمروفرهنگ این وضعیت اسفناک را که همه‌چیز تعطیل است ادامه بدهیم. نه می‌توانیم درقلمرو سیاست به روشهای تخریبی وچوب وچماق و هیجانهای سیاسی تکیه کنیم ونه بالاخره درزمینه اجتماعی می‌توانیم بی‌نظمی اجتماعی را برای مدتی طولانی ادامه دهیم.

ناچار درهمه زمینه‌ها وضعیت‌ما روزبه‌روز بدتر می‌شود واین واقعیتی است‌که وجود دارد و مردم آن‌را لمس‌می‌کنند. هیچ‌احتیاجی نیست که ما آن‌را بگوییم ویا نگوییم،مانمی‌توانیم مانند کبک عمل کنیم، چطور مانگوئیم وضع اقتصادی خراب شده؟ مردم کشور که این‌وضع رالمس می‌کنند و زندگی روزمره‌شان است نمی‌دانند؟حالا فرض کنیدمانگوئیم‌خوب، زندگی اوست. به‌گفتن ونگفتن من نیست. اگر مانگوئیم‌ثبات سیاسی روزبروز کمتر میشود چیزی راعوض میکند؟ بگفتن و نگفتن ماواقعیت عوض میشود؟ما نگوئیم حالاکه این آقایان مانند‌دوره پهلوی هر وقت می‌خواستنداصلی‌را درمجلس تصویب کنند "مختاری" می‌فرستادندو درمجلس تااورا می‌دیدند همه غلاف می‌کردندورای می‌دادند، امروزهم مسئولین زندانها راآورده‌اند به‌مصاحبه‌که درجواب رئیس‌جمهور بگویند شکنجه کم‌است ومی‌بایست جای زندان گورستان درست کرد؟ این‌آن جلوه گاه حکومت اسلامی‌است‌که شماوعده می‌دادید؟مابه‌جای ابواب بهشت‌ابواب گورستان را میخواهیم بروی‌مردم بازکنیم. واصولا" این‌حرفهاامنیتی برای فعالیت‌مردم باقی می‌گذارد؟ خیرآقایان، این به گفتن و نگفتن مانیست، واقعیت‌هایی است‌که‌وجود دارد و ما باید ببینیم به‌این ترتیب وضع کشورمان روبه بهبود می‌رود یاخیر، و اگر خیربایدکاری بکنیم‌که روبه بهبودبرود. حالامن می‌خواهم این‌بحث راتمام کنم، جمله‌ای‌که می‌خواهم بگویم آنست‌که: یک کارهایی انجام میگیرد، این کارها راچه‌کسانی انجام می‌دهند من‌نمی‌خواهم وارد این‌بحث بشوم مردم خود می‌دانند که این اعمال کارکشور رابه‌سامان نرسانده و نابسامانی بیشتر شده است. من عقیده‌ام اینست که هنوز وجودمن‌موجب این‌امید گردیده که مامی‌توانیم براین مشکلات غلبه کنیم. واین‌یک اقبال بزرگی است‌برای جمهوری. حال فرض‌کنیم که من‌حذف شدم، آیاآنها همان کارها را دنبال خواهند کرد؟ واگر بله. همان کارها را انجام خواهند دادمن‌به آنها می‌گویم که باکمال تاسف هم کشوررا وهم اسلام را ازدست خواهندداد. واگر خیر بنابر تغییراست، این‌تغییر راهم‌اکنون بدهند، باهم رفیق‌شویم‌واختلافات‌هم‌ازبین‌میرود، زیرااختلافات‌بر سران واقعیتهااست.

اگر می‌گویند آن کارها خوب‌است، بیایند دریک بحث آزاد ماراقانع کنندتاماهم موافق بشویم. اما اگر آن‌کارهاخوب‌نیست حذف ماموجب بهبود سرنوشت نخواهدشدبلکه موجب تسریع آن سرنوشت محتوم می‌گرددوسقوط سریعتر فراهم میگردد.

والسلام

تو که مدعی هستی که لیبرال نیستی، بسیارخوب، آن برنامه‌ای راکه تو میخواهی اجراء کنی چیست؟ برای اینکه آن مسئله اصلی یعنی کدام برنامه برای چه نوع ایران مناسب است. طرح نشود، تا فقر و قوت فکری اشخاص معلوم نگردد و تا معلوم نشود که جامعه چه میخواهد، ناچار این نوع بحث‌ها بمیان میاید.

وقتی بحث اساسی مطرح شد، همه‌چیز روشن میشود، آنوقت دیگر نمیشود با چوب و چماق حکومت کرد و هرجا کسری آوردی بزور چماق کسری را ترمیم بکنی

اگر بنا بر تغییر آن روشها است، این تغییر را همین الان بدهید و باهم رفیق می‌شویم و اختلافات هم از بین می‌رود

فرهنگ سیاسی «مسلط» و «انحصارطلبی»

دکتر هرمز مهرداد

مشکل انحصارطلبی یا سلطه‌جویی بویژه در حوزه سیاست یك مسئله تصادفی نیست و تنها به‌یك شخص یاگروه خاص اطلاق نمی‌شود بلکه یك مشکل فرهنگی است وبا فرهنگ سیاسی یك جامعه مربوط می‌شود

این‌روزها اصطلاح "سلطه‌جو"، سلطه‌گرا"، "انحصارطلب" و"انحصارطلبی" در فضای سیاسی کشوربسیاربه‌گوش‌میخوردودر مطبوعات فراوان دیده میشود. از آنجائیکه چنین واژه‌هائی در فرهنگ سیاسی دارای معانی خاص میباشند واز طرف دیگر ریشه‌در فرهنگ عام دارند، صلاح دیده شد، چند جمله‌ای، هرچند مختصر، در این زمینه نوشته شود شاید که برای بعضی از خوانندگان محترم روزنامه انقلاب اسلامی خالی از فایده نباشد.

در علوم سیاسی واژه‌های انحصارطلبی وسلطه‌جوئی واز این قبیل بطور کلی یک معنی را میرساند و مراد فراگردی است که براساس آن فرد یاگروهی به منظور اوضاع نیازهای درونی وروانی (مثلا" نیاز به‌کنترل دیگران یاکسب قدرت وبرتری) خویش مراکز عمدهٔ تصمیم‌گیری وقدرت را براساس نقشه‌های از قبل طرح شده چه بطور علنی وچه پنهانی، باحذف شرایط لازم برای رقابت آزاد، در دست خود وحامیان خود متمرکز میسازد. از طرف دیگر مسائل مربوط به انحصارطلبی وسلطه‌جوئی بانظریات دیگری در علوم سیاسی چون نظریه "قدرت" و "اقتدار" ارتباط دارد وبا مسائلی چون "دیکتاتوری" و "استبداد" و حتی "فاشیسم" مربوط میشود. لذا مشکل انحصارطلبی یا سلطه‌جوئی بویژه در حوزه سیاست یک مساله تصادفی‌نیست وتنها به یک شخص یا گروه خاص اطلاق نمی‌شود بلکه یک مشکل فرهنگی است و با فرهنگ سیاسی یک جامعه‌مربوط میشود.

برای پی‌بردن به ریشه ومعنی سلطه‌جوئی وانحصارگرائی ناگزیر باید ابتدا فرهنگ سیاسی را بشناسیم. بطور کلی میتوان گفت که فرهنگ سیاسی یک جامعه عبارتست از مجموعه گرایش‌هاوجه‌نظرها، ارزش‌ها، معیارها وعقایدی است که در طول تاریخ شکل گرفته ومتاثر از وقایع وتجربیات تلخ و شیرینی است که از نسلی به نسل دیگر منتقل شده و درچارچوب آنها رفتار واقدام سیاسی انجام می‌پذیرد. مشاهده میشود که فرهنگ سیاسی نیز خود متاثر از فرهنگ عمومی یک جامعه است و ریشه‌های آن راباید در فرهنگ کلی جستجو نمود. محتوای فرهنگ سیاسی‌هم دربرگیرندهٔ اهداف است و هم شامل وسائل وابزاری است که برای وصول به اهداف بکار گرفته میشود، میباشد. هم اهداف و هم روش‌ها در فرهنگ سیاسی‌تحت تاثیر "عقاید اولیه" است که همانگونه که قبلا یادآوری شد ریشه‌های آن در فرهنگ عمومی جامعه است. مسائلی چون "قدرت"، "آزادی"، "برابری"، "طبیعت و سرشت‌انسان"، "اعتماد متقابل" وغیره همگی مسائلی است که در فرهنگ هرقوم وظایفه‌ای معانی خاصی دارند. مثلا" در یک فرهنگ از قدرت و قدرت سیاسی چگونه تعبیر میشود واز این وسیله در رابطه باکسانیکه فاقد آن هستند چگونه مورد استفاده قرار میگیرد. مردم درباره آن چه‌تصوری دارند و در مقابل قدرت چگونه واکنش نشان میدهند. در مورد آزادی نیز چنین سئوالاتی مطرح است. مثلا" در فرهنگ یک جامعه مساله آزادی چگونه طرح شده و آیا اصولا" درآن فرهنگ واژه‌ای بنام آزادی وجود دارد. آیا از اصطلاح یاکلمه آزادی بعنوان یک مساله معتبر وبا ارزش یاد شده یا مساله‌ای بی‌معنی و غیر غیرمنطقی بنظر آمده است، همچنین چگونگی طرح مساله "برابری" در یک فرهنگ بسیار بااهمیت است. مثلا" در بعضی جوامع برابری انسان‌ها از نقطه‌نظرفرهنگی کاملا" بی‌معنی است وفاقد اعتبار اجتماعی است. مثلا" درکشور هند هنوز طبقات و کاست‌ها نقش مهمی در روابط اجتماعی بازی میکنند. یکی دیگر از عناصر عقایداولیه که در هرفرهنگی وجود دارد تعبیری است که از "طبیعت وسرشت" انسان میشود. مثلا در بعضی فرهنگ‌ها انسان‌ها ذاتا" موجوداتی هستند: شیطان صفت و غیرقابل اعتماد. به‌انسان‌ها نمی‌توان اعتماد کرد جز منافع خویش به چیز دیگری نمی‌اندیشند. درمتون ادبی، داستانها، وافسانه‌های کهن هرقوم و طایفه‌ای از انسان‌ها ونقش آنان تصاویر مختلفی داده شده که بعضی سعی درآشکار ساختن سرشت شیطانی وبعضی کوشش کرده‌اند که نقش سازنده و فرشته‌گونه‌انسانها رانشان دهند.

عقاید اولیه برفرهنگ سیاسی‌اثر دارند و برفراگرد سیاسی در یک جامعه ونوع حکومتی که انتخاب میشود تاثیر فراوان میگذارند. بعضی‌ها عقیده دارند چنانچه دریک فرهنگ سیاسی‌گرایش‌های سیاسی در رابطه بااعتقادات اولیه‌مثبت باشد روش‌ها و متدهائی که در محیط سیاسی به منظور حل و فصل مسائل‌بین گروههای مختلف بکار برده میشوند متاثر از همکاری ومشارکت همه‌آنها بوده وصلحجویانه و واقع‌گرایانه خواهد بود، زیرااعتقادبه اصول‌آزادی و برابری و همچنین خوشبینی نسبت به طبیعت و سرشت انسان موجب میشود که اعمال زور و خشونت در حوزه سیاست مورد استفاده قرار نگیرد و با حل و فصل قضایا از طریق مسالمت‌آمیز و با مشارکت همه گروههای ذینفع، از سلطه‌جوئی فرد یا گروهی بر گروههای‌دیگر جلوگیری گردد. دریک فرهنگ سیاسی که گرایش‌ها نسبت به عقاید اولیه مثبت است، محیط سیاسی از وحشت، خفان و خطر وناامنی مبرا است و امنیت قضائی در جامعه حکمفرما است. فرد یا گروه خاصی دیگران را صرفا براساس شیطان صفتی و عدم همکاری همیخواهد تحت کنترل و انقیاد و سلطه خویش درآورند. اختلافات سیاسی بین گروههای ذینفع با مشارکت و همکاری همه آنها صورت میگیرد. درچنین فضائی درستی‌مطلق، حق مطلق و خوب مطلق مفهومی‌ندارد و همه چیز نسبی است.

برعکس چنانچه محتوای فرهنگ سیاسی دریک جامعه نسبت به عناصر تشکیل دهنده‌ی اعتقادات اولیه بطورکلی جنبه منفی داشته باشد، روش‌ها و متدهائی‌که بازیگران سیاست‌برای حل و فصل‌مشکلات جامعه بکار میگیرند غالبا پس از خشونت، ناامنی، توطئه، خطر و انحصارگرائی است. زیرا اعتماد بازیگران سیاسی نسبت بیکدیگر کم است. هرگروهی گروه دیگر را شیطان‌صفت، منحرف و فریبکار می‌پندارد‌و برچنین اساسی بخودحق میدهد که دیگران را تحت کنترل و سلطه خویش درآورد. روح همکاری و معاضدت از محیط سیاسی رخت برمی‌بندد و هر گروه سعی‌می‌کندمخالفین خود را ازطریق توطئه‌چینی و پرونده‌سازی از صحنه رقابت محو کند. محیط و فضای سیاسی مترادف است با خطرو ناامنی و امنیت قضائی ازبین میرود و حقوق افراد و گروه‌ها زیرپا نهاده میشود. هرگروه مدعی است خوب مطلق است حق مطلق است و صالح و حاکم مطلق. نقش دولت‌ها محدود به اعمال زور و قدرت میشود و تشکیلات پلیسی و امنیتی توسعه میابد و کنترل و مکانیزم‌های اختناق وسعت میگیرد. مسائل ومشکلات سیاسی بدون مشورت و تبادل‌نظر و بطور یکجانبه حل وفصل میشود و انچه باقی‌میماندسلطه‌جوئی و انحصارطلبی است.

فراگرد سیاست انحصارگرائی و سلطه‌جوئی بسیار پیچیده و مبهم است ولی بطورکلی سلطه‌طلبان طرح‌های خود را برای کسب قدرت نهائی و قبضه‌کردن حکومت بطور تدریجی و باصحنه‌سازیهای ماهرانه بانجام میرسانند. در مراحل اولیه مردم اقدامات آنان را جدی تلقی نمی‌کنند و حتی میتوان ادعا کرد که نسبت به عملکردآنان وجدان آگاهی ندارند و از پیروزیهای موضعی آنها معنی خاصی استنباط نمی‌کنند. و اگر این فراگرد همچنان ادامه یابدْ لحظه‌ای متوجه‌میشوند که دیگر کار از کار گذشته و مراکز حساس تصمیم‌گیری در امور مملکتی درکنترل افراد گروههای سلطه‌جو درآمده است. نگاهی کوتاه به فراگرد پیروزی حزب ناسیونال سوسیالیست آلمان قبل از جنگ‌جهانی دوم وهمچنین‌تسلط استالینیسم‌بر گروههای مخالف در رژیم نوپای شوروی پس از مرگ لنین این مساله را بخوبی روشن میسازد.

ازنقطه‌نظر تاکتیک‌های سیاسی‌گروههای انحصارگر و سلطه‌جو دارای مشخصاتی هستند که در ذیل مختصرا به آنها اشاره میشود.

۱- جایگزینی فرد یا گروه بجای ملت: این افراد و گروهها غالبا آنچه را که خود می‌گویند و عمل می‌کنند زبان‌و عمل ملت به‌حساب میآورند و معمولا گفتار و اعمال خود را تحت شعارهائی چون "ملت"، "زحمتکشان"، "پرولتاریا"، "امت"، "ستمدیدگان" و غیره به اجرا میگذارند.

۲- جایگزینی منافع فردی و گروهی بجای منافع عمومی: افراد و گروههای سلطه‌جو معمولا منافع خصوصی و گروهی رابجای منافع عمومی غالب میکنند و ادعا مینمایند که اقدامات، طرح‌ها و سیاست‌های آنان‌حافظ منافع عمومی بویژه توده‌ها است. در حالیکه نتیجه کار آنها در اکثر موارد بنفع خود فرد یا گروه و برخلاف منافع عمومی است.

۳- استفاده از روش تهمت و برچسب علیه مخالفین: گروههای انحصارطلب برای اینکه آسانتر بتوانند رقبای خود را از صحنه رقابت بیرون کنند و ناموافقان را سریعتر تحت سلطه خویش درآورند معمولا از روش برچسب‌زنی استفاده می‌کنند و از اینطریق سعی دارند که همه کسانی را که بااهداف و روش آنها موافق نیستند با تهمت‌هائی چون "عامل امپریالیسم"، "جاسوس بیگانه"، "بیگانه‌پرست"، "لیبرال" و غیره از میدان بدرکنند.

۴- تحمل‌ناپذیری از انتقاد: معمولا گروههای انحصارطلب تاب تحمل انتقاد را ندارند حتی اگر سازنده باشد. هرنظر انتقادی را از جانب دیگران مساله شخصی تلقی می‌کنند و غالبا انتقادات مخالفین را بخشی از یک "توطئه‌عظیم" در داخل و خارج‌تلقی می‌کنند، لذا انتقاد کنندگان رامستوجب تعقیب میدانند.

۵- تداخل مرز خصوصی و عمومی: گروهها و افراد سلطه‌جو همچنین بین مرز مسائل خصوصی و عمومی در جامعه چندان تفاوتی قائل نیستند و بآن اهمیت چندانی نمیدهند. هرگاه که صلاح بدانند در مسائل خصوصی افراد جامعه تحت منافع جمعی دخالت میکنند.

۶ - هدف‌فدای وسیله: افراد و گروههای انحصارطلب بطورکلی برای خود ایده‌ئولوژی وفلسفه شسته و رفته‌ای دارند و در فراگرد سیاسی و برخوردهای اجتماعی هر کجا که با تناقض مواجه شوند از اینکه اهداف خود را فدای روش وسیله سازند ابائی ندارند و براساس آنها هدف همیشه وسیله را توجیه مینماید.

۷ - منی‌پولیت افکار عمومی MANIPULATE

افراد و گروههای سلطه‌گرا همچنین تخصص و مهارت خارق‌العاده‌ای در شکل دادن افکار عمومی و رهبری آن دارند. تصمیم‌ها و اهداف خود را که دربسیاری موارد نامقبول و حتی غیرمنطقی است میتوانند بسهولت با ساختن کلاههای شرعی و با هیاهو و

در صفحه ۱۱

وحدت در شعار ـ تفرقه در عمل

محمد فیضی

طی چند روز گذشته اخبار رسیده از چند شهر کشورمان حکایت از تظاهرات و راهپیمایی‌هایی برله و علیه گروهها و افراد داشته و نیک آگاهیم که با یورش ناجوانمردانه بعثی‌های عراق امت رشید و رزمنده کشورمان در مقطع کنونی به آزمون بزرگی فرا خوانده شده است که پیروزی در آن همانا پیروزی اسلام، انقلاب، یک ملت و بطور کلی پیروزی مستضعفین جهان است. در این میان عملکرد یکا یک این مردم و مسئولین امور درسرنوشت جنگ و در نهایت سرنوشت انقلاب و تمامیت ارضی کشور تاثیر مستقیم دارد، با این وجود کسانی هستند که با اعمال ناصواب و عملکردهای نادرست در آشفته بازار کنونی در جهت انحصارطلبی، گروه‌گرایی، قدرت‌طلبی و منافع شخصی جولان میدهند و به آنچه که توجه ندارند مصالح انقلاب و کشور است. از آنجایی که جامعه را در قبال اینگونه مسائل آگاه میدانیم و معتقدیم که مردم خود توطئه‌گران و آنانی که اسباب توطئه را فراهم میآورند خوب می‌شناسند از ذکر نامشان خودداری میکنیم و به اعمالشان بسنده.

۱ ـ کسانی که از وحدت دم میزنند، اما در عمل به تفرقه روی میآورند. در همین راهپیمایی اخیر اصفهان که گویا بدعوت امام‌جمعه شهر برگزار شد و امام‌جمعه در خطبه‌های نمازجمعه همین مراسم کلیه مسئولین را بوحدت و یکپارچگی و همکاری همه جانبه دعوت کرد. اما عده‌ای هم بودند که قطعنامه صادر کنند و دقیقا" از اجتماع مردم به نفع مواضع گروهی خود استفاده کنند.

بندهای ۴، ۶و۱۰ مفاد قطعنامه‌ای که قرائت شد با کدام یک از موازین منیع شرع اسلام، مطابقت دارد.

تریبون نمازجمعه که باید روح وحدت در کالبد جامعه بدمد، چرا باید بیانگر قطعنامه‌ای باشد که جز تفرقه عایدی نخواهد داشت.

آیا بجای طرح این مسائل اگر از معنویت و جریاناتی که باعث وحدت و یکپارچگی امت رزمنده ایران میشود سخن برانیم هم خدا، هم امام و هم امت را راضی نخواهیم یافت؟

۲ـ کسانیکه اصل‌را بر تخریب میگذارند.

واقعیت اینست که دراسلام اصل‌بر توحید است و اگر درعملکردهایش روشی غیراز این روش برگزیند دقیقا ضد اسلام عمل‌کرده است وصدا وسیمای جمهوری اسلامی در رابطه با جریانات اخیر نه تنها سازنده نبوده که برخوردی صددرصد تخریبی داشته است و درجهت مقاصد گروهی خاصی عمل‌کرده‌است. بدین ترتیب که قطعنامه صادره درراهپیمائی مردم اصفهان از رادیو ـ تلویزیون پخش میشود بایک آگهی ضمیمه (مشروح آن بزودی پخش میشود) و درآن تاکید میشود که نماینده اصفهان درسخنرانی خود در میدان شهدای مشهد به روحانیت توهین کرده است. آن شهروند اصفهانی که‌صادقانه برای انجام فریضه دینی به نماز جمعه شهرش‌آمده با تکبیرهای پیاپی خود مفاد قطعنامه صادره شده را تاکید میکند، حال آنکه اخلاق اسلامی حکم میکند که آیا این فرد در شهر چنین عملی مرتکب شده یا

امام میگویند تا رادیو ـ تلویزیون اصلاح نشود جامعه اصلاح نمیشود، رئیس‌جمهور میگویدتا رادیوتلویزیون‌اصلاح‌نشود با آن مصاحبه نخواهد کرد، افکار عمومی جامعه حکایت از بی‌میلی و نارضایتی نسبت به این دستگاه دارد، با این وجود گردانندگان آن بازهم بروش تخریبی خود ادامه میدهند.

درجامعه‌ای‌که از تریبونها، دستگاههای تبلیغاتی و وسائل ارتباط جمعی آن استفاده صحیح نشود، امید به پیشرفت نیست و این جامعه آنقدر در سکون می‌ماند تا متلاشی شود.

خبر، صداوسیمای جمهوری اسلامی میتوانست باپخش سخنرانی مشهد چنین ابهامی‌را ازجامعه بزداید و وقتی چنین نمیکند آیا این خود اعتراف به غرض‌ورزی وسانسور درجهت منافع خاص گروهی نیست؟

امام میگویند تا رادیو ـ تلویزیون اصلاح نشودجامعه اصلاح نخواهد شد، رئیس‌جمهوری میگویندتا رادیو ـ تلویزیون اصلاح نشود با آن مصاحبه نخواهد کرد، افکار عمومی جامعه به این دستگاه بشدت بدبین و از آن نارضایتی عمیق دارند (اگر گردانندگان آن باور ندارند میتوانند با سنجش افکار عمومی صدق این گفته را دریابند) از این گذشته اگر صدا و سیمای جمهوری اسلامی بیاید بجای مداحی و برآوردن مقاصد گروهی محل بحث و بررسی‌مسائل باشد و بقول امام بمثابه یک دانشگاه عظیم‌اسلامی عمل کند و مردم را در جریان اخبار صحیح قرار دهد و بدور از روش تخریبی به یک دستگاه‌سازنده و فعال مبدل شود آنوقت آیا مردم به رادیوهای بیگانه روی میآورند؟ رادیوهائی که گردانندگانش متخصص ایجاد شایعه و جنگ روانی بوده و کمر به از بین‌بردن این ملت بسته‌اند و آیا شایعات‌میتواند جایگزین اخبار درست شود.

بهرحال وقتی چنین جریانی در مقطع بسیار حساس کنونی بر جامعهٔ حاکم میشود نقش‌رسانه‌های گروهی و در راس آنها رادیو ـ تلویزیون این است که جامعه را از التهاب بدر آورد و در آرام‌سازی جو فعلی بدرستی عمل کند و صادقانه مردم را در جریان واقعیت امور قرار دهد نه اینکه خود با درج یکطرفه اخبار و گزارشات و توجیه مسائل روز بجای تفسیر آنها آتش‌بیار معرکه شود.

۳ـ کسانی که جامعه را در موضع عکس‌العمل قرار میدهند.

در همین‌اواخر عین درگیریهای گذشته‌مشاهده شده که مشروح تظاهرات و راهپیمائی‌ها از طریق رسانه‌های گروهی (بیشتر از طریق روزنامه‌ها) در اختیار افکار عمومی قرار گرفته است و عنوان شده که مثلا فلان سخنران حرفهائی زده که صلاح نبوده است، و براساس دیدگاههای گروهی به تجزیه و تحلیل و تفسیر آن میپردازند، غافل از اینکه تمامی این جریانات معلول است و علت اصلی را باید در اعمال کسانی جستجو کرد که در آشفته بازار کنونی جز در جهت مقاصد گروهی، قدرت‌طلبی، انحصارگری‌وسلطه‌جوئی گام برنمیدارند. اینان علت اساسی ایجاد جو تشنج در جامعه‌اند.

بهرحال:

در جامعه‌ای که از تریبونها، دستگاههای تبلیغاتی و وسائل ارتباط جمعی آن استفاده صحیح نشود امید به پیشرفت نیست‌و این جامعه آنقدر در سکون میماند تا متلاشی شود.

به تاسی از سخنان رئیس‌جمهور (درمصاحبه‌مطبوعاتی هفته گذشته) جملگی وحدت کنیم نه در شعار که در عمل‌و بکوشیم تا با تکیه برمعنویتهای اسلامی در هر سنگری که هستیم تبلیغات شوم دشمن، ستون پنجم و یورش ناجوانمردانه دشمن را درهم بکوبیم تحت یک فرماندهی منسجم، سرزمین اسلامیمان را از لوث وجود کفار پاک سازیم و زمینه‌های استواری انقلاب را برقرار.

انشاءالله

دکتر باهنر: مقدمات چاپ ۸۰ میلیون کتاب درسی برای سال آینده تحصیلی فراهم شده است

دکترمحمدجواد باهنر وزیرآموزش‌وپرورش که برای زیارت‌مرقد مطهر حضرت رضا علیه‌السلام وبررسی مسایل و مشکلات واحدهای‌اداری وآموزشی خراسان به مشهد آمده بود، قبل از ترک این شهر درمصاحبه‌ای با خبرنگار خبرگزاری پارس از پیشرفت فعالیتهای ساختمانی‌وتجهیز مدارس و همچنین بهبود وضع مدارس‌درمناطق مستضعف‌نشین‌مشهد ابراز رضایت کرد ویادآور شد مسایل و مشکلاتی که وزارت آموزش‌وپرورش و منجمله اداره کل آموزش‌وپرورش خراسان در شرایط کنونی باآن مواجه است مسایلی است که از رژیم گذشته به جمهوری‌اسلامی ارث رسیده که برای رفع این مشکلات‌کوششهای وسیعی درجریان است، دردرجه اول با مسئله بازسازی فکری و عقیدتی آموزش‌وپرورش مواجه هستیم.

دکتر باهنر همچنین اظهارداشت از آنجائیکه آموزش‌وپرورش مهمترین نهاددرجمهوری اسلامی است بایدکه از هویت اسلامی برخوردار باشد زیرااین نهادبا احتساب دانش‌آموزان و ۵۰۰ هزار معلم یک چهارم کل جامعه را تشکیل میدهند که خود یک شبکه وسیع ارتباطی را شامل میشود وی افزود مهمترین نیاز آینده آموزش‌وپرورش دادن محتوای فرهنگی اسلامی غنی به برنامه‌ها واصلاح کتابهای درسی و برآوردن نیاز فرزندان این مرزوبوم و همچنین تربیت معلمان شایسته در سطحی وسیع ودر دانشگاهها است.

وی‌یادآورشد رسالتی که دانش‌آموزان‌دراین برهه از زمان بر عهده دارند رسالت مکتبی آنهاست‌که این رسالت بایستی درخارج از محیط مدارس بنحو شایسته‌ای انجام پذیرد.

دکتر باهنر سپس در مورد ایجاد مدارس در روستاهاگفت:

برای‌ایجادیکهزارباب مدرسه روستایی اعتبار لازم درسال جاری تامین شده وبرای ایجاد تعادل درامکانات آموزشی ازنظر فضای آموزشی اقداماتی در جریان است وزیر آموزش‌وپرورش در زمینه فراهم‌کردن امکانات فنی و حرفه‌ای اظهارداشت سهم عظیمی ازاعتبارات آموزش‌وپرورش در آینده به تجهیز آموزشگاههای فنی وحرفه‌ای اختصاص خواهدیافت وبراساس برنامه‌تنظیمی‌در تعدادی از کارخانه‌ها هنرآموزان هنرستانهاومراکز حرفه‌ای به‌فعالیت‌تولیدی مشغول خواهندشد.

حجت‌الاسلام والمسلمین دکتر باهنر درمورد رفع کمبودکتاب‌های درسی گفت:

با تجربه‌ای که در این زمینه داریم چاپ کتابها امسال‌ازدیماه سال جاری آغاز خواهدشد ولین عمل بدون وقفه ادامه خواهدیافت‌تا در مهرماه آینده‌کلیه‌کتابهای درسی مدارس را آماده کنیم‌وی درمورد تاخیر در چاپ کتابهای درسی درسال تحصیلی جاری اظهار داشت‌مشکلاتی‌که‌در رابطه با مجاصره اقتصادی و کمبودکاغذداشتیم موجب شدکه تا حدودی چاپ این کتابهابتاخیر افتد. ولی خوشبختانه با پیش‌بینی‌هایی که امسال بعمل‌آمده کاغذ مورد نیاز هشتادمیلیون کتاب را در اختیار داریم که امیدواریم باکمک بیدریغ مولفان کتابهای جدید هرچه زودتر کار چاپ را آغاز نماییم.

دکتر باهنر در بخش دیگری ازاین مصاحبه گفت ضوابط و معیارهای مکتبی‌برای گزینش معلمان درنظر گرفته‌شده و علاوه برآن بایستی معلمان در رشته‌هایی که تدریس میکنند‌دارای‌مهارت بوده واطلاعات‌کافی داشته باشند وازسوی دیگر از هرگونه تخریب فکری و منحرف‌کردن افکار دانش‌آموزان‌پرهیز نمایند وی درپایان طی پیامی خطاب به فرهنگیان خراسان تاکید کرد که مهمترین‌رسالت فرهنگیان‌دراین برهه اززمان ساختن نسل انقلاب و شکل دادن به هویت انقلاب اسلامی درمدارس است واین جز با علاقه و شور بخدمت امکان‌پذیر نیست زیرا تنها دراین قسمت از هویت فرهنگی است که استعدادهای نهفته‌وخلاقیت‌های ذاتی فرزندان کشف میشود و دانش‌آموز درخانه و مدرسه‌امکان پیدا میکند که در بروز خلاقیت‌های خود بکوشد.

اخبار کوتاه شهرستانها

گوهردشت کرج ـ خبرنگار انقلاب اسلامی ـ سارقی بنام علی برزگوهری ۱۷ساله که بیش از ۵۰ فقره سرقت کرده بود ضمن فروش اجناس دستگیر و به پاسگاه ژاندارمری گوهردشت تحویل داده شد. گفته میشود سارق چندی پیش از زندان آزادشده بود.

اردکان ـ خبرنگار انقلاب اسلامی ـ نهادهای انقلابی شهرستان‌اردکان از جمله جهاد سازندگی، سازمان بسیج وابسته به سپاه پاسداران، جامعه روحانیت و بنیاد مسکن انقلاب اسلامی ضمن اعلام پشتیبانی از اقدامات حجت‌الاسلام خلخالی در امر مبارزه با موادمخدر، خواستار ابقای وی در این سمت شدند.

یزد ـ خبرنگار انقلاب اسلامی ـ از طرف دانش‌آموزان شهرستان تفت بمناسبت روز ۱۶ آذر مراسم راهپیمائی انجام شد و اعضای تربیت معلم پسران یزد و اعضای ستاد بسیج مستضعفین این شهر در یک راهپیمائی پشتیبانی خود را از روحانیت مبارز اعلام کردند.

یزد ـ خبرنگار انقلاب اسلامی ـ سخنگوی اداره کل مخابرات استان یزد اعلام کرد، قرارداد احداث ساختمان مخابرات بخش مهریز با هزینه ۲۸۷۸۵۳۸۰ ریال بین این اداره کل و پیمانکار امضاء و مبادله شده است.

وی افزود اعتبار مذکور از محل بودجه طرحهای عمرانی محلی تامین شده و مدت اجرای آن یکسال است.

یزد ـ خبرنگار انقلاب اسلامی ـ در ادامه ارسال کمکهای نقدی به مناطق جنگ‌زده، فرهنگیان استان یزد پنجاه و شش هزار و نهصد ریال جمع‌آوری کردند و آنرا بحساب شماره ۳۳۳ صندوق تعاونی ولی‌عصر واریز نمودند.

* همدان ـ سرپرست اداره غله استان همدان اعلام داشت: درسالجاری جمعا" ۱۸۰۰ تن‌گندم توسط این اداره از کشاورزان استان همدان‌خریداری شده است.

وی همچنین اظهارداشت طی این مدت ۲۷۰۰۰تن گندم از شهرهای گرگان، کنگاور، دزفول و بندر امام‌خمینی به سیلوهای استان همدان تحویل‌گردیده است.

* قم ـ مسئول گروه ضربت حجت‌السلام خلخالی درقم اعلام کرد، روز گذشته مقدار ۹۰۰۰ بوکس سیگار وینستون خارجی و ۲۵ شیشه ادویه که قبلا" توسط این گروه کشف و ضبط گردیده بود بقسمت مربوطه در زندان قصر تحویل شد.

دیواندره ـ هیئت ۷ نفره تقسیم زمین که برای تقسیم زمین که برای تقسیم زمینهای دیواندره به این بخش رفته بودند توسط اعضای حزب دمکرات و کومله به گروگان گرفته شدند.

* شهر کرد قرارداد ۲۱ دستگاه خانه سه‌اطاقه در گندمان از توابع استان چهارمحال و بختیاری با اعتبار ۴۷ میلیون و ۸۸۸هزار و ۷۶ ریال توسط اداره کل مسکن و شهرسازی استان با پیمانکار منعقد گردید.

درگیری بین هواداران مجاهدین خلق و مردم رودسر یک کشته بجا گذاشت

در پی درگیری که روز پنجشنبه گذشته بین هواداران سازمان مجاهدین خلق واهالی رودسر درمحله شلمان و خلیف محله روی‌داد یک نفر کشته شد ودامنه تشنجات به‌شهر لاهیجان نیز گسترش یافت وحتی موجب حمله به سپاه پاسداران لاهیجان توسط گروههای سیاسی گردید که به‌همت مردم این‌شهر پس از مدت کوتاهی غائله‌پایان‌یافت.

بنابه‌گزارش خبرنگار ما از رشت درگیری ازآنجا آغازشدکه‌گروهی ازاهالی شلمان وخلیف‌محله از نوشتن شعارهای‌گروههای سیاسی برروی دیوارها جلوگیری‌کردندو این عمل موجب برخورد بین دوگروه شد که با دخالت پاسداران انقلاب غائله بابه‌جاگذاشتن چهار مجروح پایان یافت. یکی ازمجروحین درلاهیجان دیگری در رودسر و دو نفردیگردرلنگرود بستری شدند. اما مجروحی که در لاهیجان بستری‌بوده‌بنام‌شیرخانی براثر جراحات وارده فوت می‌کند. هواداران سازمان مجاهدین که ادعا می کردندشخص کشته شده از هواداران سازمان مذکور میباشداز مسئولین بیمارستان خواستند که جنازه شخص مذکور را تحویل آنان دهند که در همین‌حین در بیمارستان بین آنان و عده‌ای از اهالی شهر درگیری روی میدهد. و دراین زدو ـ خورد چندنفر مجروح میشوند. بنابه اظهار فرمانده سپاه پاسداران رودسر هواداران سازمان مجاهدین خلق پس از این حادثه بهمراه هواداران دیگر گروهها به محل سپاه رفته و قصد اشغال آنجا را داشتندکه رادیوگیلان برنامه شبکه سراسری را قطع و از مردم برای پایان‌دادن به این درگیری کمک می‌طلبد. مردم باشنیدن این پیام به خیابانها ریخته و هواداران گروه‌های سیاسی بادیدن مردم از محل میگریزند.

بنابرهمین گزارش‌پس از آن مردم لاهیجان طی‌برگزاری‌یک‌راهپیمائی توطئه‌های امپریالیزم آمریکارامحکوم می‌نمایند.

غفاری، ساری ـ شهید فرامرز یوسفی، رودسر ـ شهید محمدرضا تقی‌زاده تبریز ـ شهید ستارداداشی وعلی‌حسین‌زاده، قزوین محمدگرامی کرمان ـ شهید محمدطائی مسئول روابط عمومی سپاه پاسداران کرمان، پاسدار شهید کوروش رای‌خون، اهرم تنگستان.

تشییع وبزرگداشت شهدا

صبح دیروز پیکر مطهر۱۴ تن از شهدای گلگون‌کفن ارتش اسلام که در درگیریهای اخیر مرزی در نبرد حق و باطل به‌شرف شهادت نائل آمده‌اند درمیان اندوه دهها‌هزار تن از مردم مسلمان و انقلابی تهران و باشرکت عده کثیری از پرسنل نیروهای سه‌گانه ارتش جمهوری اسلامی ایران و شهربانی و ژاندارمری جمهوری اسلامی ایران و سپاه پاسداران انقلاب اسلامی باشکوه تمام از حسینیه‌ارشادتشییع شد.

پیکر پاک این شهدای راه حق درحالی که دسته موزیکمارش عزامینواخت با احترامات کامل نظامی بردوش برادران ارتشی تامحل‌استقرارآمبولانسها حمل گردید.

سپس‌ازآنجا به‌گورستان بهشت‌زهرا منتقل و در قطعه شهدا بخاک سپرده شد.

همچنین جنازه‌های پاک و مطهر سربازان و پاسداران اسلام که در راه دفاع از اسلام ومیهن اسلامی‌خویش‌شهدشیرین شهادت نوشیدند و به لقاءالله شتافتند در شهرهای‌مختلف کشورمان باشکوه هرچه تمامتر تشییع شد مردم این شهرها با شرکت در این مراسم با شهیدان خود پیمان‌بستند که راه آنان را ادامه خواهند داد. اسامی شهدا بشرح زیر میباشد:

ساری ـ شهید پرویز افصح وکیلی وشهیدعابد

آگهی تاسیس شرکت تعاونی و توزیع شیشه فروشی سامن و حومه

نظر به ماده ۸ آئین‌نامه اصلاحی موسسات غیرتجاری شرکت تعاونی و توزیع صنف شیشه فروشی سامن وحومه‌در تاریخ ۵۹/۹/۱۲تحت شماره۳در دفتر ثبت موسسات غیرتجاری‌این اداره‌بثبت رسیده‌وخلاصه اساسنامه آن بشرح ذیل جهت اطلاع در روزنامه کیهان و روزنامه رسمی کشور جمهوری اسلامی ایران آگهی میگردد: ۱ ـ نام شرکت ـ شرکت تعاونی صنف شیشه فروش سامن و حومه ۲ ـ مقصود از تشکیل: انجام کارهای رفاهی و دادن خدمات به کلیه اعضاء و تسهیلات در امر توزیع شیشه ۳ ـ مرکز اصلی واقع در بخش سامن حومه شهرستان ملایر ۴ ـ موسسین شرکت: ۱ ـ آقای علی‌رضا بداغی ۲ ـ حاج اماداله‌سیف ۳ ـ سید جلال موسوی ۴ ـ روح‌اله سیف ۵ ـ علی حیدر بداغی ۶ ـ رضا حسین حبیبی ۵ ـ مدیران شرکت آقای علی‌رضا بداغی بسمت رئیس هیئت مدیره ۲ ـ حاج‌اماداله سیف بسمت نایب رئیس هیئت مدیره ۳ ـ سید جلال موسوی بسمت منشی ۴ ـ روح‌اله سیف به سمت حسابدار و علی‌حیدر بداغی عضو اصلی هیئت مدیره ۶ ـ کسانیکه از طرف شرکت حق امضاء دارند. کلیه اسناد و مدارک و اوراق بهادار و قراردادها با امضاء رئیس هیئت مدیره و نایب رئیس همراه با مهر شرکت معتبر میباشد.

ثبت شرکتهای ملایر ـ حسن میرزائی

۳۳۰۴/م‌الف

بسمه تعالی

آگهی تاسیس شرکت تعاونی آهن‌آلات گرمسار وحومه

شرکت تعاونی آهن‌آلات گرمسار و حومه شهرستان‌گرمسار که در تاریخ ۱۳۵۹/۹/۴ تحت‌شماره ۱۰ در این اداره به ثبت رسیده خلاصه شرکتنامه‌آن برای اطلاع عموم آگهی میشود. ۱ ـ موضوع شرکت: تهیه آهن‌آلات و پروفیل و نبشی و انجام خدمات مربوط به‌آن. ۲ ـ مرکز اصلی و نشانی کامل آن: گرمسار خیابان آیت‌ا... طالقانی پاساژ معمم. ۳ ـ اعضاء شرکت: کلا" ۲۴ نفر و آقایان مسعود صفری و صفرعلی حسینی و حمزه جندقی و اسمعیل نصیری شاد و نوروزعلی و جعفر معمم و ذبیح‌الله متولی اعضاء اصلی هیئت‌مدیره و آقای قدرت‌الله خاکساری عضو علی‌البدل ۴ ـ مبداء شرکت و مدت آن: از تاریخ ۱۳۵۹/۷/۲۵ بمدت نامحدود. ۵ ـ سرمایه شرکت: دومیلیون وچهارصد هزار ریال (۲۴۰۰۰۰۰) طبق گواهی بانک استان سمنان شعبه گرمسار. ۶ ـ میزان‌سهم‌الشرکه یا سهام شرکاء: در شرکت تعاونی یکصد هزار ریال (۱۰۰۰۰۰ریال) ۷ ـ مدیران شرکت واختیارات آنها که حق امضاء اسناد و اوراق مالی مربوطه را پس از تصویب هیئت‌مدیره دارند عبارتند از: ۱ ـ مسعود صفری مدیرعامل شرکت ۲ ـ صفرعلی حسینی رئیس هیئت‌مدیره ۳ ـ اسمعیل نصیری‌شاد عضو اصلی هیئت‌مدیره در غیاب رئیس هیئت‌مدیره. ۸ ـ بازرسان شرکت: ۱ ـ جعفر معمم ۲ ـ حمزه جندقی بسمت بازرس انتخاب شدند.

رئیس ثبت اسناد و املاک گرمسار ـ خسرونسیمی

روغن موتور

پروفورما جهت ورود انواع روغن موتور آماده است تلفن ۶۴۲۰۲۱-۶۴۹۹۰۴

قابل توجه واردکنندگان نوار کاست کارتریج و ویدئو

بدین وسیله از واردکنندگان محترم نوارکاست کارتریج و ویدیو دعوت میشود جهت تشکیل شرکت تعاونی و انتخاب هیئت‌مدیره در روز شنبه ۱۳۵۹/۹/۲۲ ساعت ۱/۳۰ بعدازظهر در سالن اجتماعات کمیته صنفی واقع در خیابان بوذرجمهوری کوچه‌تکیه‌دولت حضور بهم رسانند بدیهی است واردکنندگان نوار جزء رسانه‌های گروهی محسوب و از واردکنندگان لوازم صوتی جدا میباشند.

قاسم اسماعیلی ـ عبدالرحیم مرعشی
مجید راهب ـ محسن احتشامی

در کلیه‌شهرستانها

شرکت تجارب برای محصولات زیر نماینده می‌پذیرد

انواع خمیردندان، صابون جوش، سرنگ، گاز، باند چسب، الکل‌سنج، دستکش، کیسه زباله، شورت بچه وانواع اسباب بازی کودکان ومحصولات غذائی شرکت تجارب تلفن ۸۵۳۱۵۷

اربعین حسینی در مشهد مقدس

وفات حضرت رسول اکرم (ص) وامام حسن مجتبی (ع) وحضرت علی‌بن موسی‌الرضا (ع) باکاروان حج شریعتی خیابان دکترشریعتی مقابل انبارمخابرات بالای گلفروشی قصر ۸۴۸۴۲۳

بخش سیاسی ۳۲۸۵۳۱

دیگ فولادی شوفاژ

بظرفیت ۴۵ و ۶۰ هزار کیلوکالری ساخت بلژیک رسید از شهرستانهائیکه نماینده نداریم نماینده فعال میپذیریم تلفن ۶۲۰۴۸۶ و ۶۲۹۴۹۸ شرکت ا.ث.و

موتورژ نراتورانگلیسی (1/25 K. V. A)

برای منازل و مشاغلی که بجریان دائم برق نیاز دارند باصرفه‌تر از نرخ برق منطقه‌ای ۸۹۱۹۲۰ ـ ۸۹۹۴۲۳

آگهی

یک شرکت تولیدی برای انجام کارهای قالب‌سازی خود در تهران احتیاج به یک کارگاه صنعتی به وسعت ۱۰۰ تا ۳۰۰ متر دارد. خواهشمند است جهت ارائه پیشنهادات خود با تلفن‌های ۵۲۱۷۱۳ـ ۲۳۷۹۳۱ تماس حاصل فرمائید.

قابل توجه کارخانجات صنعتی غیر فعال

آگهی

شرکت تعاون و تولید شماره ۸۰ مازندران‌جهت شروع فعالیتهای خود به ماشین‌آلات زیر نیازمند است.

۱ ـ تراش ۱/۵ متری سنتر بلند ـ ۲ ـ فرز اونیورسال ۳ ـ صفحه تراش ۷۵ سانتی یا بزرگتر ۴ ـ رادیال تامته ۵۰، ۵ ـ سنگ‌مغناطیسی ۶ ـ جوش غلطکی ۷ ـ سرجوش ۸ ـ نقطه جوش پائی و هوائی ۹ ـ قیچی گیوتینی ۴ میلیمتر بر ۱۰ ـ پرس‌برک ۳ متری ۱۱ ـ خم‌کن پنجه‌ای (لقمه‌ای) ۱۲ ـ پرسهای ضربه‌ای از ۲۰، ۲۵، ۳۵، ۴۵، و ۱۶۰ تن، پرس هیدرولیک ۲۵۰ یا ۲۰۰ تن ۱۳ ـ دایکاست ۲۰۰ یا ۶۰۰ گرمی ۱۴ـ ماشین رول‌سازی پانچ کارخانجاتی که دستگاههای فوق‌الذکر را در اختیار دارند جهت فروش با آدرس زیر مکاتبه نمایند.

تهران ـ خیابان مصدق پائین‌تر از پل امیربهادر کوچه مافی پلاک۸۲ تلفن ۵۲۱۷۱۳

کارخانجات شرکت مهندسی فیروزا (تحت مدیریت دولت)

آماده خدمت به صنایع کشوردر زمینه‌های زیرمیباشد

ساخت جرثقیل تحت لیانس ونمایندگی انحصاری دماگ آلمان

انواع جرثقیلهای سقفی، دروازه‌ای و گردان برای کارخانجات تولیدی، صنایع ذوب فلزات، سنگ‌بری‌ها، انبارهاو مخصوص بنادر.

طرح وساخت ماشین آلات

۱ ـ دستگاههای نورد برای تولید ورق، پروفیل لوله و میله گرد.

۲ ـ کلیه دستگاهها و تجهیزات برای ساخت لوله و پروفیل تا قطر ۲۰ اینچ

۳ ـ دستگاههای پیکلینگ، گالوانیزاسیون و بیتوماسیون.

۴ ـ دستگاههای برش، خم و پرس

۵ ـ ماشین کاری قطعات تا ۱۳ تن وزن و ۸ مترطول

تاسیسات صنایع سنگین

۱ ـ انواع دودکشها، لوله‌ها و کانالهای هدایت هوا و دود و غیره.

۲ ـ اسکلتهای سنگین فلزی، جوشکاری قطعات سنگین‌و ساخت قطعات فلزی مختلف.

۳ ـ پل و پلت‌فرمهای فلزی مراکز صنعتی.

۴ ـ مبدلهای حرارتی، دستگاههای تبخیر، دستگاههای پخت.

۵ ـ منابع تحت فشار و انواع مخازن مایعات.

۶ ـ کارخانجات تولید مصالح ساختمانی، گچ، آهک، سیمان.

۷ ـ تاسیسات کارخانجات قند.

ساخت قطعات وماشین آلات مختلف درقبال ارائه نقشه

تلفن: ۹۴۱۰۷۰ـ۹۴۱۰۶۹ـ۹۵۲۶۶۴

تلکس: ۲۱۳۰۸۴

آدرس: کیلومتر ۷ جاده مخصوص کرج ـ صندوق پستی ۵۱/۱۱۸۱

نیازمندی‌ها ۳۱۵۵۳۰-۳۱۱۰۸۶

قابل توجه بازرگانان

اهمیت ذخائرارزی درشرایط حساس کنونی ما را برآن میدارد که درخریدهای خارجی دقت بیشتری بنمائیم | برای سفارش کالاهای ضروری با ما مشورت فرمائید

شرکت همچند‌امشاورین تجارت بین‌الملل

تلفن ۲۳۰۵۸۰ـ۲۳۷۷۰۳ تلکس ۲۱۳۰۶۷

اطلاعیه نظام‌پزشکی مرکز در مورد فقدان پروانه

پروانه موقت دندانپزشکی متعلق به آقای دکتر محمدرضا جلیلی خشنود فرزند صادق بشماره ۳۷۰۷/۳۵۷۸ مورخ ۵۷/۳/۳ مفقود گردیده است. از یابنده تقاضا میشود آنرا به نظام‌پزشکی مرکز (خیابان حافظ ـ خیابان شیرین یا بوسیله صندوق پستی ۳۴۷۴ تهران) ارسال دارند. چون پروانه جدید صادر میگردد پروانه مفقودشده بهرحال از درجه اعتبار ساقط است.

سازمان مرکزی نظام‌پزشکی ایران

قابل توجه

مدیران کارخانجات

مشاوره، طرح، اجرا تعمیر و نگهداری کلیه سیستمهای الکتریکی و الکترونیکی کارخانجات در سطح تخصصی کارخانجات تهیه کننده مواد ارزاق عمومی از تخفیف کلی برخوردار خواهند بود.

تلفن: ۶۸۴۱۷۴

یکی از مشکلات دولت اجرای قانون اساسی است

کیفیت رابطه رئیس جمهور و نخست وزیر معین نیست - رجائی

مجلس شورای اسلامی ساعت ۸/۳۰ دقیقه بـا تلاوت آیاتی از کلام‌الله مجید تشکیل جلسه داد و پس از نطقهای قبل از دستور طرح تجدیدنظر در قانون دیـوان محاسبات و تشکیـلات اداری دیوان محاسبات را که دو فوریت آن قبلا" تصویب شده بود مورد بررسی قرار داد و کلیات آنرا به تصویب رساند. سپس نخست‌وزیر به سئوال سلامتیان پاسخ داد.

در آغاز جلسه آقامحمدی نماینده همدان بعنوان اولین ناطق قبل از دستور پشت تریبون رفت و ضمن اشاره به مسئله ولایت فقیه گفت، انسان که میخواهد اینراه را برود همراه او شیطان هم وجود دارد، وی افزود آنکه امروز مفسر قرآن است، امام است و امـام فرمود، امریکا شیطان بزرگ است و او فرمود، "من" شیطان است، نگوئید "من"، بگوئید، "مکتب من"، مگر مشروطه را چگونه واژگون کردند، با یک "مـــن" بنام رضاخان. رضاخان شعار جمهوریت داد، ولـی مدرس، دست او را رو کرد.

ناطق افزود موقعیکه شعار "مرگ بر شاه" بر زبان ملت جاری بود، همین‌ها که امروز ادعایشان زیـاد است گفتند بگوئید، مرگ بر نخست‌وزیر نگوئید "مرگ بر شاه"، وقتی شاه رفت، گفتند جمهوری دمکراتیک اسلامی امام گفت: "جمهوری اسلامی"، وقتی کـــه خبرگان شروع شد دولت همراه با امریکا طرح انحلال مجلس خبرگان را ریخت و امام شدیدا" جلو اجرای این طرح را گرفت، تا اینکه این قانون اساسی به این صورت نوشته شد.

ناطق سپس افزود، برادران، فیلمها ساختـــه خواهند شد، که هنرپیشه‌گان و مجریان آن مشخـص است. ولی این خیال خام به گور خواهد رفت کـــه انقلاب اسلامی را همچون مشروطه استحاله بکنند.

آقامحمدی اضافه کـرد، ای امـام تو از ما عذر خواستی، ای امام بدان که ملت میداند دل ترا چه‌ها می‌آزارد، ای امام بدان این انقلاب بدست مهـدی سپرده خواهد شد.

ناطق افزود آخرین سخن من اینست که بیائید، "من‌ها" را کنار بگذاریم.

● دو نوع حکومت

عباس‌بوترابی دومین‌ناطق قبل از دستور در رابطه با حکومت الله وطاغوت گفت:

حکومت در جهان بردونوع است اول‌حکومتیکه میخواهد افراد را به چاه ضلالت و بدبختی‌بکشاند افرادی را در تاریخ مشاهده کرده‌ایم و در زمان خود نیز میبینیم که با ادعای علمی‌شان آنقدر درعمل مانده‌اند که مشاهده میشوددانشمندانشان جمع میشوند و میگویند یک کودک ۸ ساله را میشود شکنجه کرد، و یا شما صدام را می‌بینید که نه بـه پیر رحم میکند و نه به صغیر، این‌حکومت طاغوت است،دوم حکومت الله،که‌میخواهد انسان را به اوج کمال برساند.

حکومتی که درآن،قاتل پدر را دستگیر میکنند، میگوید که مبادا قاتل مرا تشنه بگذارید، این‌دو نوع حکومت همواره با هم بوده‌اند ولی پیروزی با حکومت حق است و آنانکه زیر سایه حق درحکومت هستند.

ناطق آنگاه افزود درطول تاریخ اعمال شیاطین نه‌تنها پیروز نشده بلکه بعنوان پله‌ای‌درپیروزی حکومت حق محسوب شده است.

امروز هم حکومت الله داریم و حکومـــت شیطان، حکومت الله را جمهوری اسلامی برپـا میکند این بزرگ‌مرد زمان ما که این قدم رابرداشت برای این بود که حکومت اسلامی را برقرار کند و انسان را به اوج عظمت برساند.

ناطق آنگاه خطاب بملت ایران گفت:

ملت ایران، اگر یکوقت این معنا موضوع بحث واقع میشد که آیا روحانیت از سیاست جداست یا نیست‌و بعضی از بی‌خبران که بعضی‌از کتب را ندیده‌بودند می‌پنداشتند که سیاست از دین جداست اکنون‌جای این تصور ابداء نیست آیا جای انکار هست که به‌دست روحانیت این عمل بزرگ را به وقوع پیوست،آیاجای انکار هست که مردم به حمایت روحانیت،بازارمتدین دانشگاه متدین بود که این عمل را انجام دادند.

وی سپس‌گفت: درحکومت اسلامی شکایتـی وجود ندارد، اگر شکایتی است از من است که‌پستی را اشغال کرده‌ام و وظیفه خود را انجام نمیدهم."

● اختلافات، مراد آمریکا

قوه قضائیه، قوه مقننه و مجریه تضعیف نگردد، نارضایتی و شکایات از افراد است، ما گله‌ای از حکومت اسلامی اصلا نداریم، ناطق ضمن اشاره به رسالت نمایندگان گفت: ای کمیسیون اصل نود،شما مردان بزرگی هستید، نمایندگان شما هم مردان بزرگی هستید شما پاسدار اسلام هستید، شما باید قدمهای سریع بردارید. و شکایات مردم رارسیدگی بکنید، و بجهان‌اعـلام بکنید که شکایت مردم از مجریان است نه از حکومت اسلامی. مثل ما مثل آن بیچاره نباشد که بربالای درخت میرود و آنگاه آنرا ازبیخ میبرد،ای بدبخت خودت می‌افتی اختلافاتتان را برطرف فرمائید، امریکا مرادش همین اختلافات است.

سپس ناطق در رابطه با شهرستان قزوین بعنوان یک استان مستقل سخن گفت.

آنگاه رئیس مجلس در رابطه با فیلمبرداری تلویزیون از مجلس گفت آقایان نامه‌ای نوشته‌اند که با توجه به صرفه‌جوئیها و نور زیاد پروژکتورهـا فیلمبرداری نشود، و الان تلویزیون فقط با فیلم، سیاه و سفید فیلمبرداری میکند و قابل پخش نیز هست.

مسئله بعدی که رئیس به آن اشاره نمود مسئله طبس و پاسخ مهران به سئوال غفوری بود که غفوری از پاسخ سئوال قانع نشده بود.عده‌ای دیگر از نمایندگان نیز خواستند که دوباره مسئولین‌بیایند و در رابطه با مسئله طبس توضیح بدهند.

سپس نمایندگان تصویب نمودند که گزارش جریان طبس در جلسه علنی مطرح شود.

● طرح و تصویب ماده واحده

آنگاه مجلس با حضور شورای نگهبان وارد دستور کار خود شد و طرح دوفوریتی کمیسیون دیوان ـ محاسبات که دوفوریت آن در جلسات قبل تصویب شده بود مطرح شد.

متن لایحه بشرح زیر است:

طرح ماده واحده با قید دوفوریت

مقدمه: نظر به دو اصل ۵۴و۵۵ قانون‌اساسـی جمهوری اسلامی ایران که تشکیلات دیوان محاسبات تحت‌نظر مجلس شورای اسلامی، اداره خواهد شد، و نظر باینکه تجدید نظر در ترکیب تشکیلات آن دیوان، و همچنین تجدیدنظر در قانون دیـوان محاسبات ضروری، بلکه واجب است، و نظرباینکه فعلا دیوان محاسبات فعالیت چندانی نداشته، و کارهای روزمره، و پرونده‌های جاری آن، بکلی معوق مانده است، لهذا ماده واحده زیر با قید دوفوریت پیشنهاد میگردد.

طرح تجدیدنظر در قانون دیوان محاسبات و تشکیلات اداری دیوان مزبور

ماده واحده ـ ۱ـ رئیس و دادستان دیوان محاسبات، بنا به پیشنهاد کمیسیون محاسبات، و تصویب رئیس مجلس شورای اسلامی منصوب خواهند شد.

۲ـ هیئت مستشاری دیوان محاسبات، بنابه پیشنهاد رئیس دیوان مزبور، و تصویب‌کمیسیون دیوان محاسبات، فارغ از شرایط مندرج درقانون مصوب سال ۱۳۵۲، از میان افراد امین، و متدین، و مبرز که دیوان محاسبات و سایر کارکنان دولت، منصوب خواهند شد.

۳ـ رئیس دیوان محاسبات، دستور ابلاغ آراء شعب دیوان را صادر مینماید.

۴ـ پیش‌نویس قانون دیوان محاسبات، و آئین ـ نامه اجرائی آن، بوسیله دیوان مزبور ظرف سه‌ماه تهیه، و بمجلس شورای اسلامی تقدیم‌خواهدشد.

۵ـ کمیسیون دیوان محاسبات، تا تدویـــن و تصویب قانون جدید دیوان محاسبات، قوانیـن و آئین‌نامه‌های موردنیاز دیوان مزبور را برای مدت ۶ماه تهیه و تصویب، و پس از گذشت مدت مزبور بمجلس تقدیم خواهد نمود.

۶ـ دیوان محاسبات میتواند با واحدهای قوای مملکتی مکاتبه و ارتباط برقرار نماید و واحدهای مزبور نیز مکلف به پاسخگوئی مستقیم میباشند.

کیاوش،دستغیب، کتیرائی، تاج‌گردون، رحمانی، پاک‌نژاد، علی‌هاشمی، حسین هاشمیان، رجبعلی ـ طاهری، شرافت، حجت‌کشفی، واعظی، سیدمحمد ـ حسینی خامنه‌ای، صدرحاج‌سیدجوادی، سیدهاشـم حمیدی، ابوالقاسم وافی، پرویز ملک‌پور.

سپس صدرحاج سیدجوادی رئیس کمیسیون مذکور اظهار داشت:

دیوان محاسبات تشکیلاتی است که تحت‌نظر مجلس اداره میشود، از طرف مجلس و در کلیه امور دخل و خرج‌دولت نظارت دقیق و کامل خواهد نمود.

دیوان محاسبات در سایر کشورها هم هست در بعضی از کشورها تحت‌نظر دولت است مثل سابق و بعضی تحت‌نظر مجلس و بعضی مثل ژاپن تحت‌نظر امپراطور است.

درضمن تشریح فعالیتها و سازمان‌بندی دیوان‌محاسبات گفت: تنها تشکیلاتیکه تحت نظر مجلس اداره میشود و نمیتواند فعلا اقدامی بکند دیوان محاسبات است‌که اعضاء اسلامی آن طرحی دادند که در کمیسیون‌تحت رسیدگی قرار گرفت و از طرف کمیسیون با دوفوریـت مطرح شد که هرچه زودتر مطرح شود.

دکتر آیت تقاضای سلب فوریت از این طرح‌کرد وی گفت این قانون از مهمترین قوانین است و فوریتی ندارد. سرحوصله بایدقانونش‌تنظیم شود و نمایندگان حاضر ذهن‌نیستند برای طرح این مسئله.

شرافت در مخالفت با پیشنهاد آیت صحبـت کرد وگفت‌فوریت‌این طرح هرروز بیشتر احساس‌میشود. وی گفت پولهائیکه تابحال خرج شده باید به دقـت بررسی شود و خدای ناکرده اگر خلافی صورت گرفته جلویش گرفته شود.

کیاوش بعنوان موافق پیشنهاد آیت گفت اگـر نتوانیم در مورد این لایحه نظر درست بدهیم، در پیشگاه خداوند مسئولیم، این مسئله مالی است و ما از این طرح اطلاعی نداریم و میخواهیم نظر بدهیم پیشنهاد آیت در مورد سلب دوفوریتی ایـن طرح تصویب نشد.

آنگاه موحدی‌ساوجی بعنوان مخالف با کلیات طرح فوق سخن گفت وی یادآور شد که قانون اساسی مسئولیت سنگینی را بدوش مجلس گذاشته است. و ما نماینده‌ها در دیوان محاسبات گذشته نه بوده‌ایم و نه اطلاع داریم.

● تصویب کلیات ماده واحده

خزائی نماینده رشت در موافقت با کلیات طرح فوق اظهار داشت‌باتوجه به‌اهمیتی که دیوان محاسبات دارد. هم دوفوریت آن ضروری است و هم تصویـب آن، وظیفه دیوان محاسبات رسیدگی به بودجـــه لوایح دولتی است و باید یک ارگان صالحی باشـد و ببینند که این پولها چطور خرج میشود.

محمد خامنه‌ای در موافقت با طرح مذکور گفت: نمایندگانیکه در مخالفت صحبت کردند فکر کردند که دیوان محاسبات یک موسسه مالی است درحالیکـه این یک موسسه حسابرسی است و نکته دیگر اینکه‌این طرح قانون دیوان محاسبات نیست، قانون دیـوان محاسبات در ۳۷ ماده به قدرت خود باقی اســت. بنابراین‌قانون اصلی درراه‌است و در طرح آن‌دقتهای لازم خواهد شد.

احمد بهشتی موافق بعدی گفت دیوان محاسبات به منزله چشم مجلس است و دلیلی ندارد که ایـــن چشم هرچه زودتر بکار نیفتد، این طرح بیشتـر روی تشکیلات دیوان محاسبات تاکید دارد و قوانین آن بعدا مطرح خواهد شد.

احمد کاشانی گفت: برای اینکه کاری درســت انجام بگیرد باید تشکیلات و سازماندهی آن مشخص باشد، من هیچ اطلاعی از شیوه سازماندهی دیـوان محاسبات ندارم و حق بود که همان شیوه تشکیـلات دیوان سابق را منتشر میکردند تا میدانستیم که رئیس چطور انتخاب میشود، پیشنهاد میشود که طرح بـــه کمیسیون برگردد تا بتوانیم مطالعاتی انجام بدهیم.

بالاخره مجلس کلیات طرح فوق را تصویب کرد و وارد شور در بندبند کلیات شد.

موسوی تبریزی (ریحانی) پیشنهاد نمود که بجای " تصویب رئیس مجلس تصویب مجلس باشد، و این پیشنهاد بدون مخالف تصویب شد.

فواد کریمی در مورد بند یک پیشنهاد نمود. دادستان دیوان محاسبات را دیوان عالی کشـور تعیین کند. محلاتی در مخالفت صحبت کرد و صدر حاج سید جوادی گفت این پیشنهاد مخالف قانون‌اساسی است و علم‌الهدائی بعنوان موافق صحبت کرد. ایـن پیشنهاد را مجلس رد کرد.

حائری‌زاده پیشنهاد دیگری در مورد بند اول نمود که موسوی تبریزی آنرا مخالف قانون اساســی نامید و کرمی گفت این پیشنهاد مخالف قانون‌اساسی نیست مجلس این پیشنهاد را نیز رد کرد.

آقای محمدی پیشنهاد نمود " بنا به پیشنهاد کمیسیون مشترک دیوان محاسبات و قضائی "خزائی در مخالفت و علیزاده موافق پیشنهاد آقای محمدی صحبت کردند. این پیشنهاد را مجلس رد کرد.

صباغیان پیشنهاد نمود " ... با اکثریت مطلق آراء مجلس‌شورای‌اسلامی انتخاب خواهندشد."

معادیخواه بعنوان مخالف و عباسی بعنوان موافق پیشنهاد صباغیان صحبت کردند و صباغیان پیشنهاد خود را بعد از توضیحات صدرحاج‌سیدجوادی پس گرفت.

بالاخره بند اول به صورت زیر به تصویب‌مجلس رســـد.

● تصویب بند اول

بند ۱ ـ رئیس و دادستان دیوان محاسبات، بنا به پیشنهاد کمیسیون محاسبات و تصویب مجلس شورای اسلامی منصوب خواهند شد.

آنگاه بند دوم طرح:مطرح گردید، موحدی ساوجی پیشنهاد نمود که هیئت مستشاری دیوان محاسبات به پیشنهاد رئیس دیوان محاسبات و تصویب مجلس باشد و پیشنهاد دیگر اینکه بجـای کلمه "مبرز" بگذاریم با تجربه" خزائی درمخالفت با پیشنهاد فوق گفت " مستشاران را مجلس انتخاب کند" بـدو دلیل اشتباه است و عباسی در موافقت با این پیشنهاد صحبت کرد. این دو پیشنهاد را مجلس رد کرد.

سپس پیشنهاد چند تن دیگر از نمایندگان در مورد بند دوم مطرح شد و بعد طرح به صورت زیر به تصویب رسید.

بند ۲ ـ هیئت مستشار دیوان محاسبات، بنا به پیشنهاد رئیس دیوان مزبور و تصویب کمیسیون محاسبات فارغ از شرایط مندرج در قانون مصوب سال ۱۳۵۲، از میان افراد امین و متدین و متخصص در امور محاسبات و یا افراد دیگر منصوب خواهند شد. آنگاه‌سئوال احمد سلامتیان از نخست‌وزیر مطرح شد و رجائی پشت تریبون قرار گرفت در پاسخ سئوال مذکور مطالبی بیان داشت.

سپس سلامتیان پس از سخنانی خواستـــار رسیدگی کمیسیون اصل ۹۰ به سئوال مذکور شد. متن سئوال و پاسخ به شرح زیر است:

● سئوال سلامتیان

در تاریخ هفدهم مهرماه بنده سئوالی تقدیم مقام ریاست مجلس کردم و استدعا نمودم که با توجه به مدلول اصل ۸۸ قانون اساسی جمهوری‌اسلامی ایران و ماده ۱۳۹ آئین‌نامه داخلی مجلس شورای اسلامی آقای محمدعلی‌رجائی نخست‌وزیر برای پاسخ گفتن پیرامون مستند قانونی تصمیم خود درباره انجام همه مکاتبات قوای سه‌گانه کشوری و رهبری‌ریاست جمهوری از طریق دفتر نخست‌وزیری در مجلس حضور یابند.

آنگاه سلامتیان درباره سئوال خود توضیح‌داده و گفت: علت طرح این سئوال اهمیت دارد عملا در یک اطلاعیه (۱۳مهر) از سوی‌نخست‌وزیری از دفتر امام ـ ریاست جمهوری ـ روسای قوه قضائیه و مجلس خواسته می‌شود مکاتبات با ارگانهای دولت را از طریق نخست‌وزیری انجام دهند به همین ترتیب تاکید می‌شود ارگانهای دولتی حق ندارند پاسخ دهند. گفته می‌شود منع قانونی وجود دارد. وی گفت: این اطلاعیه‌مغایر با اصول ۵۴ـ۵۵ـ۵۶ـ۵۷ـ ۱۱۳ ـ ۱۵۶ ـ ۱۷۳ ـ قانون اساسی که مربوط به ارگانهای مختلف است،می‌باشد. وی گفت: به‌مجلس اختیارات داده شد که تحقیق و تفحص کنند.با این بخشنامه باید از طریق دفتر نخست‌وزیری انجام بدهند این موضوع مشکلاتی در راه تحقیق و تفحص بوجود می‌آورد. سلامتیان در ادامه توضیح خود گفت: در مقدمه قانون اساسی در بخش قوه مجریه وظایف قوه مجریه تعیین شده است و این موضوع (صدور اطلاعیه) منجر به افزایش بوروکراسی در سراسر کشور می‌شود. ناطق گفت: خیلی متاسفم طبق قانون اساسی می‌باید ظرف ۱۰ روز جواب‌داده‌می‌شد اکنون ۲ماه از آن تاریخ می‌گذرد.

سلامتیان گفت: در مورد صدور اطلاعیه نخست‌وزیری به قانون اساسی جمهوری اسلامی‌مراجعه کردم و متوجه شدم اگر قوای سه‌گانه مملکتی کلیه مکاتبات خود را از طریق دفتر نخست‌وزیری انجام بدهند،میتواند با اصول قانون اساسی مباینت و مغایرت داشته باشد و عملا" اشکالاتی در راه اجرای این اصول تولید کند.

● پاسخ نخست وزیر

رجائی نخست‌وزیر در پاسخ این سئوال گفت: این اطلاعیه دارای دو بخش‌است یکی مربوط به کیفیت پاسخگوئی به سئوالاتی است که از طرف ارگانهای نوبنیاد و یا ارگانهائی که قبلا هم وجود داشته است از دولت میشد و دیگر مربوط به این مسئله است که آیا اصولا دولت میتواند در هر ارگان مملکتی یک نفر را بفرستد و بگوید باین سئوالات جواب بدهید؟

نخست‌وزیر افزود در کمیسیون اصل نود مجلـس برای توضیح پیرامون این مسئله شرکت کردم و گفتم که دولت از پاسخگوئی به قوای سه‌گانه هیچگونـــه اشکالی نمی‌بیند جز اینکه طریقه این پاسخگوئـــی چگونه باید باشد. بطور مثال در کمیسیون اصل نود از یک اداره دولتی شکایتی شده است ما پیشنهـاد کردیم باین ترتیب عمل شود که از دفترنخست‌وزیری سئوال کنند چنین شکایتی شده است دفتر نخست ـ وزیری نیز به ارگان مربوطه مراجعه کند و جـــواب بگیرد و به کمیسیون اطلاع دهد. کمیسیون اصل نود ایراد آقای سلامتیان را مطرح کرد و گفت این عمل از نظر بوروکراسی کار را مشکلتر میکند و بهتر است‌که تماس مستقیم باشد من گفتم که چون مسئولیت جواب با دولت است لذا دولت باید در جریان جواب قرار بگیرد. و باین جهت اگر این مسیر طی شود بهتـر خواهد بود. کمیسیون اصل نود در باره قانونی‌بودن یا نبودن این اقدام دولت بحث‌کرد و من در پاسـخ گفتم هنوز کمیسیون اصل نود قانون و آئین‌نامـــه‌ای برای کیفیت سئوال و پاسخ ندارد که اگر ما شیـــوه جدیدی را پیش گرفتیم مغایر قانون باشد. بـــرای اینکه طریقه پاسخگوئی برای ما مشخص نشده است. در اینجا نیز به سئوال آقای سلامتیان همان پاسخ را

درصفحه۳

فرهنگ سیاسی...

از صفحه۹

جنجال بسیار باجرا بگذارند و از طریق برانگیختن مردم و کشانیدن آنها به خیابانها و میادین آن تصمیمات را صحه بگذارند و با ایجاد جو سیاســـی مصنوعی مخالفین خود را تحت فشار قرار داده و یـا تهدید کنند.

۸ ـ مهارت در سازماندهی: گروهها و افـــراد انحصارطلب با وجود آنکه ازلحاظ کمیت قابل‌ملاحظه نیستند ولی در مسائل تشکیلاتی و سازماندهی تبحر و مهارت خاصی دارند. انجمن‌ها، سلول‌ها و واحد ـ های سازمانی خود را در همه موسسات و سازمانهـای دولتی و غیره و تحت عناوین مختلف تشکیل داده و در همه جا رخنه میکنند. هر کجا سیاستی ویاتصمیمی را مخالف امیال و اهداف خویش یافتند به مقاومـت برخاسته و با ایجاد بی‌نظمی از مسیر طبیعی امـــور جلوگیری میکنند.

۹ ـ تشویق به جاسوسی و پرونده‌سازی: تعصب و سرسپردگی افراد وابسته به گروههای انحصارطلب سبب میشود که هر فرد بمنظور خدمت به هدف‌های سازمانی و پیشبرد مقاصد گروه در هر کجا که هســت علیه کسانیکه احتمالا موافق آنها نیست و یـا در اجرای برنامه‌ها همکاری نمی‌نماید،اطلاع جمع‌آوری کرده و پرونده‌سازی کند. اطلاعات جمع‌آوری شـده سپس در زمان مناسب علیه مخالفین بکار برده‌میشود

۱۰ ـ بکارگیری قدرت برهنه: یکی دیگـــر از مشخصات گروهها و افراد سلطه‌جو اینست که حفـظ ظاهر را نیز نمی‌کنند و هر لحظه که منافعشان اقتضا نماید مقررات،ضوابط،قانون اساسی و همه چیز را نادیده میگیرند و در برخورد با جریانات ناموافـق و مخالف از قوه قهریه، زور و قدرت حتی به‌شدیدـ ترین نوع خود استفاده میکنند.

متاسفانه باید اعتراف نمود که فرهنگ سیاسـی ایران در اثر قرن‌ها سلطه دیکتاتورها و استبدادقادر به حفظ و نگهداری یک نظام سیاسی باز نبوده‌ونیست تاریخ سیاســی،از شبیخون‌های سیاسی، قتل وغارت شکنجه و مصیبت داستانها در سینه دارد. محیـط سیاسی ایران غالبا همراه با وحشت، خطر و ناامنـی بوده است. اینکه فرهنگ سیاسی مردم ما هیچگـاه نتوانسته که از سقوط و سرنگونی نظام‌های سیاســی نسبتا دمکرات و آزادیخواه که پس از انقلاب‌مشروطیت حکومت را در دست‌گرفتند جلوگیری نماید یک‌مساله تصادفی نیست. و باز تصادفی نبوده که هرگـــاه گروههای کوچک سلطه‌جو وانحصارگرا اراده کرده‌انـد توانسته‌اند بدون کمترین مقاومتی از سوی جامعـه، حکومت‌های مردمی را درهم بکوبند و با بدســت گرفتن قدرت،سلطه استبدادی خویش را برای‌سالهای طولانی بگسترانند.

تحولاتی که پس از انقلاب مشروطیت در نظـام سیاسی ایران صورت گرفت این امید را پیش کشید که فرهنگ سیاسی جامعه نیز بموازات تحولات ساختن و تشکیلاتی تغییر نماید و در جهت تثبیت نهادهـای سیاسی جدید چون تفکیک قوای ثلاثه و احترام بـه موازین آن، آزادی مطبوعات و اجتماعات، تامیـن امنیت قضائی و حقوق فردی و غیره سیر کند. ولـی دیری نپائید که گروههای انحصارطلب با کمـک قشریون ارتجاعی و همکاری عوامل بیگانه موفق شدند که با طرح‌ریزی و انجام کودتای ۱۲۹۹، امید رشـد یک نظام مردمی را در نطفه خفه کنند. همچنین با روی کار آمدن حکومت دکتر محمد مصدق، فرصت دیگری دست داد تا شاید با استقرار یک نظم جدید اقتصادی و سیاسی و اجتماعی تحولی در فرهنـگ سیاسی ایران ایجاد شود و دست گروههای سلطه‌جو و انحصارطلب برای همیشه از مملکت کوتاه گردد. ولی باز دیری نپائید که حکومت مصدق نیز قربانـی جاه‌طلبی‌ها و قدرت‌پرستان گروهک‌های چپ وراست و قشریون متعصب شد.

پس از پیروزی انقلاب بهمن‌ماه ۱۳۵۷، نهال امید برای استقرار یک نظام سیاسی باز و آزاد و عادل مجددا شکوفا شد و این فکر قوت گرفت کـــه فرهنگ سلطه‌جوئی و انحصارطلبی برای همیشه رخت بربسته است. غافل از اینکه گروههای سلطه‌جـو و انحصارطلب از چپ و راست، بجان جمهوری نوپـا افتاده واز طریق دسته‌بندیهای سیاسی، توطئـــه، صحنه‌سازی‌و قداره‌بندی‌درصددندکه از تحول‌فرهنگ سیاسی جامعه بسوق پیشرفت، آزادی و عدالـــت اجتماعی جلوگیری کنند. تنها هوشیاری و آگاهـــی مردم است که میتواند از سقوط مجدد این مملکت در ورطه استبداد، دیکتاتوری و فسادکامگی جلوگیـــری نماید.

نامه‌های خوانندگان

از صفحه ۵

بلندبالای‌دیگر ارائـــه میشود و به بهانه‌هـای مختلف میگویند برای اینکه اجازه ارز فرزند شما صادر شود باید معادل آن تضمیـــن بسپاریدیعنی آن‌بدبخت بیچاره‌ای که میخواهـد تحصیل فرزندش نیمه ـ کاره نماند ماهی ۷ـ هزارتومان برای اوبفرستد و ۷ هزارتومان هم‌ودیعه بسپارد (جمعا ۱۴هزار تومان) چه خبر است فرزندش درس بخواند تا بتواند با چشم‌باز به کشور عزیز خود خدمت نموده و احتیاجـات دستگاههای علمی،فنی، صنعتی، کشـاورزی و بهداری مملکت را تامین و کمک بقطع وابستگی ایران عزیز از خارج بنماید. آیا این‌کشور نفرین‌شده ذوب‌آهن، ذوب‌مس، تصفیـه‌خانه نفت، معـــدنکاری، کارخانجات متعددسیمان و پارچه و رنگ وشیمیائی و پتروشیمی و غیره هم ـ چنین کشاورزی‌وبهداشت نمیخواهد؟

اینست معنی طلب ـ العلم فریضه علی کل مسلم و مسلمه؟

شما را بخدا در این امرخیر دخالت و مقرر فرمائید شرائط غیرلازم و غیرعملی و قرطاس ـ بازی حذف و سازمان امور دانشجویان‌بجای تبختـر واشکالتراشی‌های خصمانه برای مـردم جهت تحصیل‌دانشجویان تسهیلات فراهم نماید. در غیراینصورت‌اکثریت دانشجویان ایرانی‌مقیم خارج کارشان بفـلاکت و تنگدستی خواهدکشید که یقینا برای دولت و ملت نجیب ایران‌باعث سرافکندگی خواهد بود و روزبروز نیز وابستگـی کشور بخارج ناگزیر بیشتر میشود.

با تقدیم احترام

مهندس عبدالله‌صمیمی

تسلیت

جناب آقای پرویز پارسا مصیبت وارده را تسلیت گفته ما را در غم خود شریک بدانید.

متین،علی و اکبر منشادی،ابراهیمی،سپیدگهریان پارومندی و نصیری،نجفی

ترحیم

انالله و اناالیه راجعون

بدینوسیله فوت نابهنگام سرکار علیه بانو عالیه معصوم‌خانی (اعتضادی) را به اطـلاع عموم بستگان و دوستان میرسانیم. مجلس ترحیم زنانه و مردانه آن مرحومه در ساعت ۱۲ الی ۲ بعدازظهر پنجشنبه مورخ ۵۹/۹/۲۰ در مسجدالجواد منعقد میگردد.

فامیلهای معصوم‌خانی ـ اعتضادی ـ نائینی‌تبا ـ نائینی ـ تبا ـ نائینی طباطبائی ـ خزائی ـ آزموده عبدالمجید ـ فلاح بردبـار ـ فاطمی ـ مشیر فاطمی معصومی ـ وفامیلهای وابسته

انالله و اناالیه راجعون

بدینوسیله فوت نابهنگام مادر عزیزمان سرکارعلیه بانوعالیه معصوم‌خانی (اعتضادی) را باطلاع عموم بستگان و دوستان میرسانیم. مجلس ترحیم زنانه و مردانه آن مرحومه در ساعت ۱۲ الی ۲ بعدازظهـر پنجشنبه مورخ ۵۹/ ۹/۲۰ در مسجدالجواد منعقد میگردد. مهین‌فاطمی ـ دکتر ناصرفاطمی ـ مهردخت اعتضادی ـ منیره اعتضادی ـ مهوش‌اعتضادی ـ سلطان‌مجید اعتضادی

آگهی تسلیت
تلفنی پذیرفته میشود ۳۱۱۰۸۶

ترحیم

بانهایت تاسف و تاثر درگذشت ناگهانی‌شادروان حاجی‌فتح‌الله ثنائی سمنانی عباس زاده، بزرگ خاندان ثنائی را به اطلاع کلیه‌اقوام و دوستـان وهمشهریان محترم سمنان میرسد. مجلس ختـم مردانه وزنانه آن مرحوم روز چهارشنبه۵۹/۹/۱۹ از ساعت ۱۲ الی ۱۴ درخانقاه صفی‌علیشاه‌منعقد میباشد. باتشریف فرمائی خود روح آن مرحوم را شاد فرمائید ضمنامجلس تذکر دیگری در سمنـان روز پنجشنبه ۵۹/۹/۲۰ از ساعت ۲ الی۴بعد از شهر درمجمع‌ابوالفضل سمنان منعقد است.

خانواده ـ ثنائی ـ سعیدی ـ مجتبائی ـ مدرس بنی‌صدر ـ یزدی ـ کنی ـ محقق ـ خاورزمینی ـ محققیان ـ محسنین ـ طهماسبی ـ شربتی ـ صحت نژاد ـ لشگری ـ رحمتی ـ بهرامی ـ مفتون ـ دربائیان ـ احمدی ـ توفیقی ـ بخشایش ـ امیدی بهرامی ـ هاشمی ـ میدان‌نژاد ـ شهمیرزادی ـ محمره ـ بدرطالعی ـ غفاری ـ فداکار ـ داورمنش فولادی ـ مقدم ـ نجفی زاده ـ هراتی.

جمعیت سمنانیان مقیم تهران

بانهایت تاسف فوت ناگهانی شادروان حاج‌فتح‌اله ثنائی وعباس زاده که از بازرگانان خیر ونیکو کـار بودند به اطلاع همشهریان محترم میرسانـــد. مجلس ختم مردانه و زنانه آن مرحوم روز چهارشنبه ۵۹/۹/۱۹ از ساعت ۱۲ الی ۱۴ درخانقان صفی ـ علیشاه منعقد میباشد حضور همشهریان محترم در مجلس مذکور موجب شادی روح آنمرحوم خواهـــد بود..

کارمندان وکارگران معدن نمک راهداهک گرمســار بدینوسیله فوت مرحوم مغفور حاجی فتح‌الله ثنائی را به اطلاع دوستان وآشناسان میرساند مجلس ختم آن مرحوم در روز چهارشنبه ۵۹/۹/۱۹ از ساعـت ۱۲ الی ۱۴ در خانقاه صفی‌علیشاه منعقد میگردد.

علی‌اکبر معتمدگرجی

۲۱۴۷۱/م‌الف

آگهی تحدید حدود اختصاصی

چون تحدید حدود ششدانگ اعیانی یکقطعه باغ پلاک ۲۰۲فرعی از ۱۶۲ اصلی واقع در قریه کرج بعلت عدم حضور مالک بعمل نیمده طبق تبصره ماده ۱۵ قانون ثبت نیز نمیتوان عمل نمود آقایان شعبان کیائی و محمدباقر عظیمی و غیره مالک پلاک فوق تقاضای تحدید حدود اختصاصی نموده‌اند.

۲۰۷۵۷/م‌الف

آگهی فقدان سند مالکیت

بانو ابراندخت درست (یزدانی مبارکه) باستناد دوبرگ‌استشهادیه‌محلی مصدق شده در دفتر اسناد رسمی ۲۱ کرج مدعی میباشد که سند مالکیت ششدانگ یکقطعه زمین پلاک شماره ۱۵۶ فرعی بمساحت ۱۲۵۰ مترمربع (قطعه نود و یک بنکنکی) مفروز و مجزی شده از سندانگ قریه علی‌آباد بزرگ بشماره ۱۶۱اصلی واقع در دهستان ساوجبلاغ بخش کرج تهران بشماره چاپی ۴۷۰۵۸۳ مورد ثبت ۱۰۸۱۳ ص ۴۹۹ دفتر جلد ۷۲ مفقود گردیده وبا جستجوی کامل پیدا نشده‌است و درخواست صدور سندمالکیت المثنی نموده که بحکایت دفتر املاک سندمالکیت سندانگ پلاک مذکور بنام آقای شاه‌بهرام یزدانی مبارکه صادر و تسلیم گردیده و سپس بموجب سند قطعی شماره ۱۷۸۸۴ـ ۴۹/۴/۹ دفترخانه ۱۴۵ تهران به بانو ابراندخت درست (یزدانی مبارکه) منتقل گردیده که برابر سند شماره ۴۵۲۸ـ ۵۴/۱۲/۱۷ دفترخانه ۲۱ کرج در رهن بانک سپه شعبه کرج در قبال مبلغ سـه میلیون ریال میباشد و از نقل‌و انتقال بعدی دفتراملاک حکایتی ندارد لـذا مراتب باستناد تبصره یک ماده ۱۲۰ آئین‌نامه قانون ثبت در دو نوبت بفاصله ده روز جهت اطلاع عموم در روزنامه مربوطه چاپ و منتشر گردیده تا چنانچـه هرکس مدعی حقی و یا وجود سند مالکیت نزد خود باشد ازتاریخ انتشار آگهـی نوبت دوم ظرف مدت ده روز اعتراض خود را کتبا باین اداره تسلیم نمایـد در صورت سپری شدن مهلت قانونی و عدم وصول واخواهی سند مالکیت المثنـی برابر مقررات صادر خواهد شد.

تاریخ انتشار نوبت اول ۵۹/۹/۶

تاریخ انتشار نوبت دوم ۵۹/۹/۱۸

رئیس ثبت کرج ـ زرگرالهی

۲۰۷۵۶/م‌الف

آگهی فقدان سند مالکیت

خانم فرح ملک فرزند جلیل و آقایان رضا و مرضی (همدانی)فرزندان محمدصادق باسناد یکبرگ استشهاد محلی که هویت و امضاء شهود رسما" گواهی شده مستدعی هستند که سند مالکیت ششدانگ یک قطعه زمین پلاک شماره ۳۳۳۰ ـ ۳۳۳۲ ـ ۳۳۳۳ و ۳۳۳۵ ـ ۲۵۸ بمساحت ۷۲۶ متر مربع واقع‌در الهیه شمیران بخش ۱۱ ثبتی تهران که در صفحات ۴۲۸ و ۵۴۷ دفاتر املاک ۶۸ ـ ۲ و۳ و ۹ ـ ۱ ذیل شماره‌های ۲۳۶۷۶ و ۴۶۱۴۰ بنام آقایان اسماعیل و رضا (اولیاء) فرزندان غلامحسین و اسماعیل به ثبت رسیده و دو دانگ ثبت و صادر و تسلیم گردیده و بعدا" بموجب سند رسمی شماره ۹۷۱۵۴ ـ ۱۳۵۸/۱۱/۱۱ دفتر ۷۵ تهران بآنان هر یک نسبت به دودانگ مشاع انتقال قطعی یافته و معامله دیگری هم انجام نشده و در بیع ش

بزرگترین انبار مهمات دشمن منهدم و ۲۰۰ تن کشته شدند

آبادان و خرمشهر ـ درگیری درتمام جبهه‌های آبادان و خرمشهر بین مدافعین انقلاب و سپاهیان دشمن همچنان ادامه دارد. ساعت ۱۷/۳۰ دقیقه دیروز بزرگترین انبار مهمات دشمن در بخش غربی خرمشهر، آنسوی رودخانه کارون توسط رزمندگان دلاور ارتش جمهوری اسلامی‌ایران و دیگر نیروهای مردمی بکلی منهدم شد. از تلفات دشمن هنوز آماری نرسیده است.

نیروهای خودی در نیمه‌شب پریشب در شمال رودخانه بهمنشیر به سنگرهای عراقیها شبیخون زدند که براثر آن حدود دویست نفر از افراد دشمن هلاک و تعداد زیادی از آنان مجروح شدند. در این شبیخون ۱۲ نفر از قوای دشمن نیز به اسارت رزمندگان اسلام درآمدند. در این عملیات شجاعانه ۶تانک، دو انبار مهمات و نیز دو کامیون حامل مهمات عراقی بکلی منهدم شد. در این جبهه‌ها صبح دیروز تانکهای دشمن شروع به پیشروی کردندکه با آتش شدید توپخانه ارتش پیشروی آنان متوقف شد و طی یک درگیری دو تانک دیگر دشمن نیز منهدم شد و عراقی‌ها مجبور به فرار از صحنه جنگ شدند. درگیری‌های دیگری تا ساعت ۱۱ بامداد دیروز از جبهه آبادان گزارش شده اما آمار تلفات و خسارات دشمن هنوز تهیه نشده است.

براساس همین گزارشات در نبردهای ۴۸ساعت اخیر جبهه‌های آبادان سه‌تن از مدافعین راستین انقلاب به شرف شهادت نائل آمدند و ۲نفر دیگر مجروح شدند. همچنین براثر آتش توپخانه دشمن به مناطق مسکونی شهر آبادان پریروز سه تن از مردم بیدفاع این شهر به شهادت رسیدند.

سوسنگرد ـ پریروز بر اثر آتش شدید رزمندگان اسلام در جبهه سوسنگرد تلفات و خسارات زیادی به دشمن وارد آمد. بر اساس این گزارش حدود ۸۵ تن از افراد دشمن کشته و مجروح شدند ۹دستگاه تانک دو عراده توپ دو دستگاه خودرو چهار قبضه تیربار و یکانبار مهمات دشمن نیز منهدم‌شد.

بمباران و گلوله‌باران قسمتی از تأسیسات نفتی، سه پادگان و یک ستون زرهی دشمن

اهواز ـ پریروز بر اثر پرتاپ خمپاره به نقاط مسکونی شهر اهواز بوسیله عراقی‌ها ۵تن از مردم بیدفاع این شهر شهید و ۸تن نیز مجروح شدند.

هم‌چنین برادران پاسدار و ارتشی در یک عملیات هماهنگ در کناره رودخانه کرخه کور در روز گذشته تلفاتی به این شرح به دشمن وارد آوردند:

چهاردستگاه تانک‌بامهمات و خدمه، ۱۶دستگاه خودرو حامل مهمات و آذوقه، یک انبار بزرگ مهمات یک دستگاه نفربر پی ام پی با خدمه، دو قبضه خمپاره‌انداز، دو دستگاه ضدهوائی همچنین بیش از ۷۰نفر از افراد دشمن در عملیات هماهنگ مدافعان انقلاب اسلامی در جبهه کرخه کور کشته شدند.

همین منبع افزود که دود حاصل از آتش‌سوزی انهدام تانک‌ها و انبار مهمات دشمن در این جبهه تا چند ساعت به فاصله چندکیلومتری از محل‌انهدام کاملا مشخص بود.

غرب کشور دیروزدرتمام جبهه‌های‌غرب رزمندگان جمهوری اسلامی همچنان با نیروهای دشمن به نبرد پرداختند در جبهه‌های ذهاب و قصرشیرین‌نبرد با آتش‌توپخانه‌وسلاحهای سنگین وخمپاره‌انداز جریان داشت. در گیلانغرب علاوه بر مبادله آتش توپخانه یک‌گروه‌ازپاسداران انقلاب اسلامی وبسیج مستضعفین و همچنین بسیج عشایری تحت حمایت توپخانه به عملیات رویارویی در خط‌مقدم جبهه ادامه دادند. همچنین‌براثراصابت‌گلوله توپ آتشبارهای رزمندگان جمهوری اسلامی دو خودرو حامل سوخت دشمن در مسیر جاده گیلانغرب سه‌راهی نفت‌شهر به آتش‌کشیده شد. نبرد در جبهه‌های سومار و زله‌زرد نیز ادامه داشت و رزمندگان ژاندارمری، پاسداران انقلاب اسلامی و ارتش‌جمهوری اسلامی در این جبهه همچنان با آتش‌توپخانه و خمپاره‌انداز به آتش نیروهای دشمن پاسخ دادند.

خبرگزاری پارس ـ دفتر مرکزی خبر

اطلاعیه سپاه‌پاسداران

این اطلاعیه از سوی سپاه پاسداران انقلاب اسلامی در زمینه عملیات انجام‌شده در سه‌روز اخیر منتشر شد:

بسمه تعالی

جان‌برکفان پاسدار که اصالت‌نگهبانی و تداوم انقلاب را به بهای‌شهادت بر عهده خود گرفته‌اند موفق شدند طی یکسری عملیات هماهنگ‌با یاری برادران ارتشی در تاریخ شانزدهم آذرماه در محور کرخه‌کور در حدود یکصدوهفتاد تن از نفرات دشمن راکشته‌ویا زخمی کنند در این عملیات چهار دستگاه تانک با مهمات، دودستگاه توپ ضدهوائی شانزده دستگاه خودرو حامل‌مهمات و آذوقه، دو خمپاره‌انداز یک‌نفربر همچنین یک‌انبار مهمات دشمنان انقلاب اسلامی رانابود کنند. بعدازظهر همین روز در منطقه گیلانغرب در اثر آتش دومیگ متجاوز عراقی دوتن از رزمندگان پاسدار به درجه شهادت نائل‌آمدند. در تاریخ پانزدهم آذرماه برادران پاسدار در یک عملیات چریکی توانستند ۹تن از قوای دشمن را در جبهه کرخه‌کور بهلاکت برسانند و همچنین با انفجار مین‌هایی که در نزدیکی یکی‌از جاده‌های مرزی کار گذاشته شده‌بود یک‌خودرو دشمن و چهارسرنشین آن نابود شد. علاوه‌بر عملیات جنگی یادشده پاسداران انقلاب اسلامی در ستاد عملیات جنگی سپاه در غرب کشور همانگونه که ازمکتبشان آموخته‌اند بوسیله‌اکیپ‌های‌درمانی‌و فرهنگی تاکنون موفق شده‌اند ۲۶روستای منطقه را تحت پوشش درمانی و فرهنگی قراردهند.

روابط عمومی ستادمرکزی‌سپاه‌پاسداران‌انقلاب‌اسلامی.

اتومبیلهائی که از طریق ستاد مشترک ارتش بمناطق مختلف اعزام میشوند بیمه خواهند شد

اطلاعیه شماره ۳۳۱ ستاد مشترک ارتش جمهوری اسلامی ایران

بسمه تعالی

هم‌میهنان مسلمان و رزمنده ایران قسمتی از جانبازیها و فعالیتهای رزمندگان نیروهای مسلح‌ارتش جمهوری اسلامی ایران را که در ۱۶ آذرماه با اتکال به خداوند قادر متعال و رهنمودهای امام امت و حق‌شناسیهای ملت عزیز در نابودی دشمنان اسلام انجام گرفته به‌آگاهی میرساند.

الف: عملیات نیروی هوائی ارتش جمهوری اسلامی ایران.

۱ ـ قسمتی از سکوهای نفتی البکر و الامیه در دهانه فاو بمباران شد که بر اثر این بمباران هوائی شعله‌های آتش و دود ساعتها از چند کیلومتری به وضوح دیده میشد.

۲ ـ تاسیسات نزدیک آنتن ماکروویوشمال شرقی خرمال هدف قرار گرفت که میزان تخریب نود درصد بوده است.

۳ ـ پادگان نظامی شهر سلیمانیه در شمال‌شرقی عراق بمباران شد میزان خسارات وارده چهل‌درصد بوده است.

۴ ـ قسمتی از تاسیسات پادگان حل‌شو بمباران شد که میزان تخریب و خسارات وارده هنوز دقیقا مشخص نشده است.

همچنین به یک ستون زرهی دشمن در محور سابله، فکه حمله شد که در این حمله هوائی تعدادی از کامیونها و نفربرهای زرهی دشمن منهدم شد.

ب: عملیات نیروی زمینی ارتش‌جمهوری‌اسلامی ایران

در اثر آتش توپخانه و خمپاره‌اندازهای نیروهای خودی در منطقه گیلان غرب یک نفربر و یک کامیون دشمن‌منهدم و هفت‌نفر از قوای دشمن کشته‌وتعدادی مجروح شدند. همچنین در منطقه غرب دزفول با اجرای آتش سنگین توپخانه و خمپاره‌اندازهای رزمندگان نیروی زمینی ارتش جمهوری اسلامی ایران پنج تانک، هشت دستگاه خودرو، دو انبار مهمات، یک خمپاره‌انداز و هشت سنگر دشمن منهدم و حدود پنجاه نفرازنیروهای ارتش عراق کشته و زخمی‌شدند.

پریروز در همین جبهه رزمندگان جانباز نیروی زمینی با اعزام اکیپ‌های گشتی تعداد بیست و هفت نفر از نفرات دشمن را به هلاکت رساندند و یک نفربر و یک کامیون دشمن را منهدم کردند روز شانزدهم آذرماه رزمندگان نیروی زمینی با اجرای آتش توپخانه و حملات پیاپی هلیکوپترهای هوانیروز در جبهه‌های اهواز و سوسنگرد این تلفات و خسارات را به نیروهای ارتش عراق وارد ساختند:

انهدام بیست و یک دستگاه تانک، چهارده عراده توپ و ضدهوائی با خدمه مربوطه، هفت دستگاه نفربر، چهارده دستگاه خودرو، پنج قبضه تیربار، شش سنگربا نفرات مربوطه و انهدام دوخودرو حامل مهمات و یک انبار مهمات، ضمنا در این عملیات‌رزمندگان نیروهای خودی بیش از دویست و پنجاه نفر از مزدوران دشمن را در جبهه‌های جنوب کشته و یا زخمی کرده‌اند. در ساعت ۱۰روزشانزدهم آذرماه توپخانه‌های سنگین نیروی زمینی ارتش جمهوری اسلامی ایران مناطق و تاسیسات نظامی الدویب را در داخل خاک عراق زیر آتش شدید قرار داده و خسارات و تلفات شدیدی به نیروهای مزدور عراقی در این منطقه وارد ساختند.

ستاد مشترک ارتش جمهوری اسلامی ایران

فعالیتهای انجام شده سازمان بهزیستی کشور

سازمان بهزیستی کشور با انتشار اطلاعیه‌ای ادامه اقدامات انجام شده از تیرماه سال جاری این سازمان لغایت آبانماه را باین شرح انتشار داد:

۱ـ تجهیز منزل نمازی که از خانه‌های مصادره شده است بصورت مرکزی جدید جهت پذیرش اسکان معلولین ایزولی از سن ۴ الی ۱۴ سال با ظرفیت تقریبی ۱۰۰ نفر.

۲ـ تجهیز و شروع بکار مرکز فیزیوتراپی انجمن حمایت کودکان سابق که از تاریخ ۵۹/۷/۲۴ آماده پذیرش بیماران و افراد نیازمند بخدمات فیزیوتراپی میباشد.

۳ـ تفکیک قسمت شبانه‌روزی دخترانه آموزشگاه شهید محبی واقع در کوی کن از قسمت شبانه‌روزی پسران و انتقال آن به ساختمان مصادره شده واقع در صاحبقرانیه لازم به توضیح است که قبل از آن پسران و دختران نابینا بطور مختلط در شبانه‌روزی مذکور بسر میبردند.

۴ـ بهبودوضع مرکزنگهداری کودکان عقب‌مانده ذهنی و [illegible] بیشتر به کودکان‌ازطریق [illegible] و بهره هوشی برای [illegible] ماده مواد ارزاق [illegible] برای ۳ روز در [illegible] مرکز. [illegible] مردآباد که [illegible] هند بود.

تلفن: ۶۸۴۱۷۴

آیت‌الله طاهری امام جمعه اصفهان من از محتوای قطعنامه خبر نداشتم

اصفهان ـ حضرت‌آیت الله طاهری امام جمعه اصفهان که راهپیمائی‌روز جمعه‌این شهر به دعوت ایشان صورت گرفت از موادقطعنامه‌ای‌که‌درپایان راهپیمائی قرائت‌شداظهار بی‌اطلاعی کرد.

آیت‌اللهطاهری‌در تماسی با خبرنگار کیهان‌گفت: راهپیمائی روز جمعه به پشتیبانی از روحانیت مبارزوبه‌دعوت اینجانب صورت گرفت اما قبل‌از قرائت قطعنامه آن در جمع راه‌پیمایان من از مفاد قطعنامه بی‌اطلاع بودم. آیت‌الله طاهری همچنین از ماده ششم قطعنامه که طی آن اخراج دکتر سلامتیان نماینده اصفهان در مجلس‌شورای اسلامی خواسته شده بود اظهار بی‌اطلاعی کرد و افزودمن بااین ماده‌بطور مشروط موافقم، به این شرط که‌اگرآقای سلامتیان درسخنرانیشان درمشهد گفته‌باشندکه "مجلس‌بیش از۱۴ درصد کارآئی نداردوبه‌غیراز ۱۴درصد نمایندگان مجلس، بقیه از امور پارلمانی ومسائل سیاسی مملکت آگاه نیستندباید بروند درسشان رابخوانندموافق خروج ایشان ازمجلس هستم آیت‌الله طاهری افزود: اساسا" سخنرانی آقای سلامتیان در مشهدمسئله آفرین شده‌وموجب دادن شعارهای سه مفسدین!! گردیده است. من انتظار چنین سخنرانی را نداشتم.

هشدار ستاد امنیت تهران به بازرسان قلابی ستاد امنیت

خبرگزاری پارس ـ ستاد امنیت تهران دیروز با انتشاراطلاعیه شماره۲۱۵ خود از شهروندان خواست تا از پاسخگوئی به آمار گرانی که بنام ستاد امنیت بدون‌داشتن حکم‌مامورین از این‌ستاد به آمارگیری می‌پردازند خودداری کرده و آنها را به. مامورین انتظامی یا کمیته‌های انقلاب معرفی کنند. در بخشی از این اطلاعیه آمده است اخیرا دیده شده عده‌ای خودرا به عنوان مامور و بازپرس ستاد امنیت معرفی کرده و مشغول امارگیری وکسب اطلاعات از خانه‌ها و اماکن مسکونی شده و در مقابل درخواست ارائه حکم ماموریت با کارت ـ شناسائی از معرفی خود نیز خودداری کرده‌اند بدینوسیله به‌اطلاع هم‌شهریان عزیز می‌رساند بازرسان ستاد امنیت ماموریتشان صرفا نظارت برتوزیع عادلانه‌مایحتاج ضروری مردم و تامین امنیت در جامعه است و درصورتی که ستادامنیت برنامه آمارگیری داشته باشد قبلا ستاد تبلیغات شورای‌عالی دفاع آنرا اعلام کرده و مامورین ستاد امنیت نیز موظف خواهندبود هنگام آمارگیری حکم ماموریت عکس‌دار خود را ارائه و بارعایت اخلاق وضوابط اسلامی ماموریت محوله را انجام دهند.

ستاد امنیت تهران

فعالیتهای ستاد تداوم امداد بهزیستی

سازمان بهزیستی کشور که اخیرا از وزارت ـ بهداری و بهزیستی جدا گردیده است اقدامات‌انجام شده ستاد تداوم امداد بهزیستی این سازمان‌را ازبدو تاسیس (۵۹/۸/۵) تا هفته اخیر به این شرح گزارش داد:

ـ اتخاذطرح و اجرای بسیج مدارس وگذاردن صندوق اعانات جهت کمک به مناطق جنگ‌زده.

ـ تشکیل ستادتداوم امداد بهزیستی‌مادردر تهران برای کمک‌رسانی و ایجاد هماهنگی لازم در تمام امور با همکاری مددکاران و کارمندان مسلمان و متعهد جهت تجهیز این ستاد که شامل کمیته‌های هماهنگی و برنامه‌ریزی، تبلیغات، تدارکات مالی و اداری نقلیه و کمیته اجرائی و تحقیق.

ـ تشکیل و بسیج ستادهائی شبیه به ستاد تداوم و امداد تهران در شهرها و مناطق جنگی در استان‌های‌خوزستان که شامل شعبات سوسنگرد، بهبهان، شوشتر، دزفول، اندیمشک، شادگان، آبادان، ماهشهر، خرم‌آباد و اخیرا در حمیدیه.

ـ ستاد مستقر در استان ایلام

ـ ستاد مستقر در کرمانشاهان شامل شعبات کرند، سراب، نیلوفر و دالاهو

ـ تشکیل دفتری به منظور شناسائی و کسب اطلاع از کودکان بی‌سرپرست و خانواده‌آنان ودر صورت عدم شناسائی آنها اعزام فرزندان به واحدهای‌آماده‌شده‌و ثبت‌نام علاقمندان به‌نگهداری این کودکان.

ـ ایجاد هماهنگی با تمام ارگان‌های فعال مناطق جنگی، مثل استانداری و فرمانداری.

ـ ارائه برنامه و اجرای طرح اسکان آوارگان چادرنشین در روستاهای کرمانشاه که مورد استقبال مقامات محلی واقع شده.

ـ پرکردن روستاهای مناطق جنگی در رابطه با حفظ و تقویت روحیه رزمندگان در جبهه وجلوگیری از افزایش علاقه و انگیزه خطرناک شهرنشینی در میان آوارگان و جلوگیری از اشاعه فحشا وبرخوردهای گروهی و فرقه‌ای در رابطه با اسکان در چادرها.

ـ بازسازی منطقه بوسیله نیروهای بومی منطقه و ارائه خدمات اجتماعی، عمرانی، مذهبی وروانی بمنظور تقویت هرچه بیشتر روحیه مقاومت در مردم منطقه و در نتیجه جلوگیری از کوچ آنها.

ـ آماده‌سازی چند واحد سازمانی در شهرهائی چون خرم‌آباد و تهران بمنظور نگهداری از کودکان بی‌سرپرست.

ـ آماده‌سازی سه واحد کهریزک، سرای گلهای سابق و سرائی در نیاوران برای نگهداری معلولین جنگ‌زده بطور موقت و انجام معالجات لازم وتحویل آنان پس از مداوا به خانواده‌هایشان.

ـ تجهیز و آماده‌سازی مراکز درمانی و توان ـ بخشی بمنظور ارائه خدمات دست‌وپاسازی، ویلچر ـ سازی، فیزیوتراپی و...

ـ اعزام هیجده اکیپ مددکاران اجتماعی و چند اکیپ از طلاب حوزه علمیه قم.

ـ اعزام ۲۱ کامیون بیش از ۶۴ دستگاه‌وسیله نقلیه دیگر برای حمل مواد موردنیاز.

و پوشاک گرم و چادر و وسائل لازم دیگر به مناطق جنگ‌زده و نیز ارسال پوستر، تراکت، کتاب و اعلامیه‌های پیام‌های امام به مردم عراق بزبان عربی و برای منطقه خوزستان.

چگونه امکان دارد که نسبت به عدم نظافت کوی و کوچه‌هایمان بی‌تفاوت باشیم؟

روابط عمومی شهرداری تهران

تظاهرات شدید علیه برژنف در هند

تظاهر کنندگان درحالیکه فریاد میزدند «افغانستان، چکسلواکی نیست» توسط افراد پلیس متفرق شدند

خبرگزاری‌فرانسه ازدهلی نو ـ بامداد دیروز با ورود لئونید برژنف مرد شماره یک روسیه به دهلی‌نو تظاهرات بسیار شدیدی علیه حضور نیروهای روسیه در افغانستان در دهلی نو برپا شد و کاروان رسمی برژنف ناگزیر شد مسیر خود را از فرودگاه تا کاخ ریاست‌جمهوری هند تغییر دهد. بیش‌از۴۰۰ پناهنده افغانی و طرفداران سوسیالیست و مارکسیست ـ لنینیست هندی در حالیکه فریاد میزدند" افغانستان چکسلواکی نیست" توسط افراد پلیس که باخشونت به آنها حمله کرده‌بودند متفرق شدند.

دراین‌درگیری عده‌ای از جمله چند زن و کودک زخمی شدند. بدنبال این تظاهرات ودرگیریها دستوراتی به هیئت‌روسی داده شد تا مسیر خود را تغییر دهد و با تظاهرکنندگان روبرو نشوند.

معاون نخست وزیر در امور طرحها وبرنامه‌ها تعیین شد

دکتر عبدالله جاسبی استادیار دانشگاه علم و صنعت دیروز از سوی محمدعلی‌رجائی‌نخست‌وزیر به سمت معاونت نخست‌وزیر در امور طرحها و برنامه‌ها تعیین شد.

متن حکم چنین است

برادر دکتر عبداللهـ جاسبی بموجب این ابلاغ به سمت معاونت نخست‌وزیر در امور طرحها و برنامه‌ها تعیین می‌شوید امید است همه مهارتها و تلاشهای خود را در به ثمر رساندن این نهاد و نیز جذب نیروی انسانی معتقدو متخصص بکار ببرید. باشد که این بعد اساسی انقلاب اسلامی به کوشش شما هرچه عمیق‌تر و سریعتر تحقق یابد.

نخست وزیر محمدـ علی رجائی

گزارش کمیسیونهای مجلس

تهران ـ جلسه مشترک کمیسیونهای آموزش و پرورش و فرهنگ و تحقیقات و تعلیمات عالی دیروز با شرکت اعضای دو کمیسیون تشکیل شد و مسائل زیر مورد بحث قرار گرفت دکترـ سحابی از طرف اعضای منتخب دوکمیسیون برای بررسی طرح ادغام دو وزارت آموزش‌و پرورش و فرهنگ و آموزش عالی گزارشی ارائه داد و در این گزارش اظهار داشت که مسئولین دو وزارتخانه از تراکم کارها در نتیجه ادغام بیم دارند که‌برای آنان توضیح داده شودکه ادغام یعنی حفظ همه سازمانهای موجود نیست بلکه بمنظور هماهنگ کردن سیاست و نظام تعلیماتی در تمام‌دوران تحصیل‌و هماهنگی‌سیاست فرهنگی و تحقیقاتی‌است مسئولان آموزش و پرورش ونخست‌وزیر لایحه‌تشکیل وزارت آموزش فنی و حرفه‌ای را مطرح کردند و در نتیجه قرار شد با توجه به طرح آموزش پزشکی ستاد انقلاب فرهنگی و سایر طرحهای مشابه در این زمینه بیشتر مطالعه شود.

کمیسیون امور داخلی مجلس شورای اسلامی صبح دیروز تشکیل جلسه داد در این کمیسیون طرح مربوط به اتباع خارجی مقیم کشور مورد بررسی قرار گرفت

کمیسیون مسکن و شهرسازی

جلسه کمیسیون مسکن و شهرسازی مجلس شورای اسلامی بعدازظهر دیروز با حضور وزیرمسکن و شهرسازی و معاونین و مشاوران وزارتخانه تشکیل شد این کمیسیون لایحه مربوط به چگونگی اداره بنیاد و دفتر معاملات مسکن را با تغییرات‌و اصلاحاتی تصویب‌کرد.

کمیسیون امورقضائی

کمیسیون امورقضائی مجلس شورای اسلامی بعدازظهر دیروز تشکیل جلسه داد در این جلسه چند ماده از قانون روابط موجر و مستاجر مورد بحث و رسیدگی قرار گرفت.

روزنامهٔ الثوره:

آمریکا از جنگ صدام، برای محاصره منطقه بهره میگیرد

دمشق ـ خبرگزاری‌پارس ـ روزنامه الثوره ارگان رسمی دولت سوریه تحت عنوان" آمریکا از جنگ صدام بمنظور محاصره منطقه بهره می‌جوید" تفسیری نوشته که در این تفسیرآمده‌است: هنگامیکه رژیم عراق جنگ جنون‌آمیز خود را علیه‌انقلاب اسلامی ایران آغاز کرد بنابه‌القاء آمریکااطمینان داشت که طی چندروز با توجه به شرائط حساس انقلاب اسلامی میتواند پیروزی بدست آورد لیکن اکنون بعدازگذشت روزها و هفته‌ها انقلاب اسلامی‌ایران‌پابرجاست.

این روزنامه در ادامه مقاله نوشته است: در صورتیکه طبیعت تجاوز صدام‌را برانقلاب‌اسلامی ایران درنظر بگیریم برما روشن خواهد شد که آمریکا بجهت سعی در انتقام‌گیری از انقلاب اسلامی ایران و گسترش دامنه جنگ جهت‌ویرانی نیروهای عربی که تن به سیاست سازشکارانه با صهیونیسم نمی‌دهد فرصت را مناسب یافته است تا دخول نیروهای نظامی آمریکا را درمنطقه به بهانه تامین امنیت امکان‌پذیر نماید روزنامه الثوره سپس از ذکر علت و حمایت بیدریغ اردن از عراق سئوال کرده می‌نویسد: رژیم اردن موضع حقیقی خود را در قبال مساله اعراب می‌پوشاند و برای توجیه پشتیبانی خود از جنگ صدام به دروغ‌سازی دست‌زده. آیا رژیم اردن موضع خود را در جنگ ۱۹۷۳ هنگامیکه جنگ قسمتی بر مرزهای سوریه و مصر در جریان بود و نیروهای رژیم اشغالگرقدس مجبور شد برای مقابله با سوریه ارتش خود را از مرزاردن به این مرز گسیل دارد با اطمینانی که از موضع اردن داشت از یاد برده است‌یاخود رابه فراموشی میزند درصورتیکه اردن می‌توانست یکروزه باحمله به رژیم اشغالگرقدس‌تمام آنچه در جنگ ۱۹۶۷ از دست رفته بود بازپس بگیرد و قدس را آزاد نمایدولی شاه اردنی‌مانع از تحقق این امر شد.

سپس روزنامه سوری الثوره در دنباله این تفسیرمی‌افزاید: رژیمهای اردن و عراق براساس نقشه‌های آمریکائی پنتاگون که جنگ صدام برعلیه‌ایران را طرح‌ریزی کرده است عمل می‌نماید و اکنون که نتایج جنگ برخلاف توقع آمریکا در آمده آمریکا می‌کوشد تا دامنه جنگ را گسترش بخشد بحدی که سراسر منطقه را فراگیرد و درست درهمین‌جا است که رژیم اردن با جو ـ آفرینی در مرز سوریه در انتظار دستورآمریکا برای شروع جنگ است تا بزرگترین توطئه آمریکا جهت منحرف کردن اذهان از مساله اساسی فلسطین شکل‌گرفته و جنگ شکل‌عربی بخود گرفته تا اسرائیل غاصب محفوظ بماند.

معاون کل وزارت امور اقتصاد و دارائی:

دولت در نظر دارد در سرمایه گذاریهای مشترک بادول خارجی تجدید نظر اساسی بعمل آورد

معاون کل‌وزارت امور اقتصاد و دارائی دولت درنظر دارد در سرمایه‌گذاری‌های مشترک‌بادول خارجی تجدید نظر اساسی بعمل آورد.

محسن‌نوربخش معاون کل وزارت امور اقتصادی و دارائی بعدازظهر روز دوشنبه برای شرکت در اجلاس سالانه سهامداران شرکت کروپ راهی آلمان غربی شد. دکتر نوربخش در آستانه این سفر طی یک گفتگوی کوتاه با خبرنگار خبرگزاری پارس در باره هدف از این مسافرت گفت: دولت جمهوری اسلامی‌ایران در نظر دارد در سرمایه‌گذاری‌های مشترک با شرکتها و دول خارجی یک تجدیدنظر اساسی بعمل آورده‌و در مورد سرمایه‌گذاریهائی که خلاف منافع ملت ایران است تصمیم جدی‌اتخاذ کند.

نوربخش گفت: ما در نظر داریم نظارت‌بیشتری در اجرای قراردادهای خود در مورد سرمایه‌گذاری‌های خارج از کشور بکنیم تا مفاد اینگونه قراردادها دقیقا اجراشده ولطمه‌ای به منافع ما نخورد وی افزود: بطور مثال در مورد سرمایه‌گذاری ایران در شرکت کروپ با اینکه ما صاحب ۲۵درصد سهام هستیم ولی هرگز نقش فعالی در این شرکت نداشته‌ایم و در نظر داریم تا در اینگونه سرمایه‌گذاریها نقش فعالتری ایفا کنیم.

تقی فراحی سفیر ایران در چین شد

اطلاعیه

روز گذشته آقای تقی فراحی‌سفیرجدیدجمهوری اسلامی‌ایران‌درچین‌عازم محل ماموریت خود شد. ایشان‌بعدازپیروزی‌انقلاب اسلامی‌ایران اولین سفیر جمهوری اسلامی ایران در چین میباشند.

وزارت امور خارجه جمهوری‌اسلامی‌ایران

روزنامه انقلاب اسلامی

صاحب امتیاز: سید ابوالحسن بنی صدر

مدیر مسئول: محمد جعفری

سردبیر: سید جمال‌الدین موسوی

خیابان امام خمینی ـ مقابل اداره پست

چاپ: شرکت ایرانچاپ

منطقه ۱۱ پستی

تلفن: ۳۲۸۵۴۱

ساعات شرعی بافق تهران

سه‌شنبه ۱۸آذر ۱۳۵۹

مطابق اول صفر۱۴۰۱

اذان مغرب	۱۷/۰۸
پایان شفق	۱۸/۱۹
طول روز	۱۱ساعت‌و۴۳
طلوع‌فجر (فردا)	۵/۲۵۰
طلوع‌آفتاب (فردا)	۷/۰۱۰
ظهرشرعی (فردا)	۱۱/۵۸
اذان‌مغرب (فردا)	۱۷/۰۹
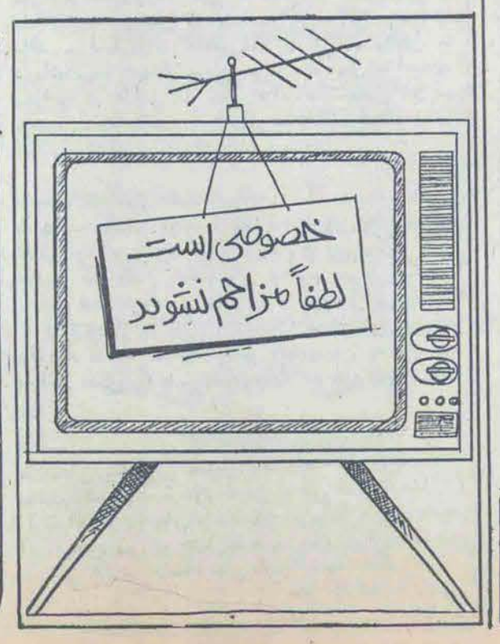
توضیح: طول روز از طلوع فجرتااذان مغرب محاسبه شده.