بسم الله الرحمن الرحیم — مژده آن بندگان را که به سخن گوش فرا دهند و از بهترین آن پیروی میکنند

# انقلاب اسلامی

چهارشنبه ۲ اردیبهشت ماه ۱۳۶۰ - ۱۷ جمادی الثانی ۱۴۰۱ - ۲۲ آوریل ۱۹۸۱ - شماره ۵۲۰
سال دوم - تکشماره ۱۵ ریال


در جمع خلبانان شجاع نیروی هوائی

## امام: تفرقه افکنان را نصیحت کنید اگر گوش نکردند به فرماندهان معرفی کنید

تا آنها را به دادگاه ببرند

در صفحه آخر

## تشنج و درگیری در مقابل دانشگاه تهران

در همین صفحه

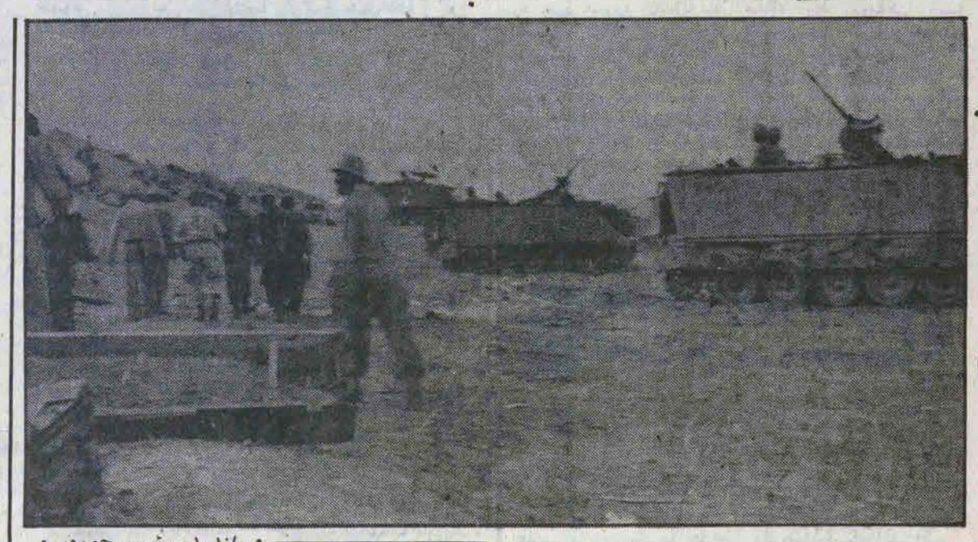

بازدید رئیس جمهور و فرمانده کل قوا از یگان‌های زرهی ارتش جمهوری اسلامی ایران

## مواضع دشمن در بخش اشغالی خرمشهر بشدت زیر آتش گرفته شد

### روستای کیمنه از نقاط حساس مرزی در منطقه پاوه بتصرف نیروهای خودی در آمد

عراق از آغاز جنگ تاکنون بیش از یک سوم تجهیزات نظامی خود را از دست داده است

در صفحه آخر

در یک گفتگوی اختصاصی با «انقلاب اسلامی»

## مدیر مسئول «میزان» نحوه بازجوئی و زندانی شدن خود را تشریح کرد

گروه خبر "انقلاب اسلامی": دکتر رضا صدر مدیر مسئول روزنامه "میزان" که عصر پریروز در پی پرداخت وجه‌الضمان از طریق کمکهای مردم که در حمایت از آزادی مطبوعات به حساب ۵۵۵۵ بانک صادرات واریز کرده‌اند، از زندان آزاد شده است، مقارن ظهر دیروز در گفتگوئی با خبرنگار ما جزئیات جلب و مراحل بازپرسی در رابطه با توقیف روزنامه میزان را تشریح کرد.

مدیر مسئول میزان درزمینه چگونگی احضار به دادگستری اظهار داشت:

روز ۱۷ فروردین در دفتر روزنامه مشغول کار بودم که ۲ نفر از مامورین مراجعه کردند و بطور محبت‌آمیز حکم جلب مرا ارائه کردند. من نیز گفتم در مقابل قانون بسیار خاضعم و بلافاصله با آنها به دادگستری رفتم و در آنجا با آقای عابدی بازپرس ویژه دادگستری مواجه گشتم و چند ساعت مورد بازجوئی قرار گرفتم.

آقای صدر افزود: در بسیاری از مراحل بازپرسی احساس کردم که مسیر بازجوئی مخالف با اصول مترحه در قانون اساسی جمهوری اسلامی است.

وی اضافه کرد: در مراحلی که بازجوئی جنبه تفتیش عقاید پیدا میکرد در حالیکه با اصرار از آقای بازپرس میخواستم تا مجوز قانونی را هم متذکر گردد وی موکول به آینده می‌نمود. همچنین در تفهیم مرا ارائه کردند. من نیز

در صفحه آخر

## بودجه ۳۳۰ میلیارد تومانی سال ۶۰ از فروش نفت و مالیاتها تأمین خواهد شد

بر اساس لایحه تقدیمی دولت به مجلس

## اعلام جرم روزنامه انقلاب اسلامی علیه مدیر زندان اوین

در پی جلوگیری از ورود خبرنگار ما به جلسات دادگاه‌های علنی از تاریخ ۵۹/۱۱/۱۲ روزنامه انقلاب اسلامی علیه کجوئی مدیرزندان اوین اعلام جرم کرده است متن اعلام جرم بدین شرح است.

بنام خدا

دادستان محترم کل کشور

نظر باینکه مدیریت زندان اوین آقای کجوئی از تاریخ ۵۹/۱۱/۱۲ بدون هیچگونه دلیل موجهی از ورود خبرنگار این روزنامه به جلسات دادگاه‌های علنی جلوگیری مینماید و از آنجا که علی‌الاصول مدیریت زندان اوین طبق صریح اصل ۱۶۵ قانون اساسی مبنی بر لامانع بودن حضور افراد در دادگاهها فاقد چنین حقی است و طبق قانون مطبوعات مادامی که نشریه‌ای برطبق قانون انتشار می‌یابد هیچ مقامی نمیتواند راساً خبرنگار آن نشریه را از کسب خبر منع نماید.

بدینوسیله از آن مقام که مسئول حسن اجرای قوانین و اعمال حقوق عامه هستند خواسته میشود به تخلف و تخطی مدیریت زندان اوین از اجرای اصول قانون اساسی و قانون مطبوعات و حقوق حقه این روزنامه مبنی برحضور در دادگاههای علنی انقلاب اسلامی رسیدگی نمائید و نتیجه را اعلام فرمائید.

مدیرمسئول ـ محمد جعفری

رونوشت: دفتر امام
: دفتر ریاست جمهوری اسلامی
: دادستان کل انقلاب

## کمیسیون خارجه مجلس شورای اسلامی طی بیانیه‌ای اقدامات آمریکا در السالوادور را محکوم نمود

تهران ـ خبرگزاری پارس ـ کمیسیون خارجه مجلس شورای اسلامی در بیانیه‌ای مبارزات ملت السالوادور را ستود و توطئه‌های آمریکا را در این کشور محکوم کرد.

در این بیانیه آمده است: امریکای جنایتکار توسط مزدوران دست‌نشانده خود ملت مظلوم السالوادور را مورد هجوم قرار داده و برای حفظ منافع خود از هیچگونه فجایعی در این کشور دریغ ندارد و خون هزاران انسان آزاده السالوادوری بزرگترین دلیل وحشی‌گری امپریالیسم امریکا در جهان امروز است در قسمت دیگری از بیانیه گفته شده است.

انقلاب اسلامی در سایه اتحاد اسلامی واتکال بخدا و تکیه بر توده‌های ملت توانست تحت رهبریهای امام بزرگوار حضرت امام خمینی بزرگترین نظام وابسته به امریکا درمنطقه را شکست دهد و استقلال وآزادی و جمهوری اسلامی را به مردم خویش هدیه کند وشما مردم مبارز السالوادور نیز در سایه اتحاد انقلابی نیروهای مبارز می‌توانید حقوق حقه خویش را به دست آورید و بدانید پیروزی مستضعفین حتمی است و در این رهگذر انقلاب اسلامی ایران که از سیاست نه شرقی نه غربی پیروی نمود می‌تواند شما را نیز به پیروزی واقعی رهنمون باشد. در این بیانیه همچنین خطاب به ملت السالوادور آمده است لازم است در مقابل همه توطئه‌های سیاسی ونظامی امپریالیسم با هوشیاری ایستادگی کنید همانگونه که در این راه ما با هوشیاری مردم قهرمان خود توانستیم اکثر توطئه‌های امریکا را خنثی کنیم.

در قسمت دیگر از بیانیه کمیسیون خارجه مجلس شورای اسلامی گفته شده است ما عمال امریکا در السالوادور را محکوم میکنیم و شورای نظامی دست‌نشانده را عامل کشتار و سرکوب خلق مبارز السالوادور میدانیم وخود را درکنار شما مردم مبارز واستقلال‌طلب احساس میکنیم و حمایت کامل خود را از مبارزه ملت شریف السالوادور اعلام میداریم.

## رئیس جمهور خطاب به جنگ زدگان: شما بهترین نمونه‌های وفاداری به کشور و اسلام شدید

دکتر سیدابوالحسن بنی صدر رئیس جمهوری و فرمانده کل نیروهای مسلح جمهوری اسلامی ایران دیروز اردوگاههای آرمش و بهبهان را مورد بازدید قرار داد و مشکلات هموطنان خوزستانی مستقر در این اردوگاهها را بررسی کرد به گزارش خبرنگار خبرگزاری پارس رئیس جمهوری ساعت ۱۱ دیروز بهمراه مهندس میرسلیم معاون وزارت کشور و سرپرست بنیاد جنگ‌زدگان و آقای غرضی استاندار خوزستان به منظور بازدید اردوگاه آرمش با هلیکوپتر وارد این اردوگاه شد و ازسوی هموطنان خوزستانی مستقر در این محل به گرمی مورد استقبال قرار گرفت بهنگام ورود رئیس جمهوری سرپرست اردوگاه طی گزارشی موقعیت فعالیتها واقدامات انجام شده برای تاسیس این محل را به استحضار ایشان رساند و دکتر بنی‌صدر ضمن بازدید از چادرها و قسمتهای مختلف این اردوگاه با هموطنان خوزستانی مستقر دراین محل به گفتگو پرداخت و ضمن جویا شدن از مسائل و مشکلات آنها اظهار امیدواری کرد تا آنان هرچه زودتر به روستاها و شهرهای خود باز گردند براساس همین گزارش آنگاه رئیس جمهور و همراهان عازم اردوگاه وحدت دربهبهان شدند و از سوی مردم مستقر در این اردوگاه به‌گرمی مورد استقبال قرارگرفتند رئیس جمهوری پس از بازدید از بهداری و چادرها و قسمتهای مختلف این اردوگاه و بررسی کمبودها و مشکلات اردوگاه مذکور در مسجد این اردوگاه حضور یافت وطی سخنان کوتاهی در اجتماع هموطنان خوزستانی مستقر در این محل گفت این جنگ یک آزمایش بزرگ برای همه ما بود دشمنان ما و صدام گمان میکردند که شما در خوزستان به انقلاب اسلامی و اسلام پشت میکنید و به وعده‌های او فریب میخورید و به ایران میهن اسلامی

درصفحه ۷

## توافق کویت با سه کمپانی عظیم نفت

توکیو ـ خبرگزاری فرانسه ـ به گزارش یک نشریه اقتصادی ژاپنی سه‌کمپانی نفتی بین‌المللی تقبل کرده‌اند ازماه‌آوریل بمدت ۱۵ ماه نفت‌خام کویت‌را به‌قیمت بشکه‌ای ۳۵/۵ دلار خریداری کنند.

روزنامه ژاپنی "نیهون کیزائی شیمبون" به‌نقل از منابع نزدیک به‌محافل نفتی نوشت براساس این‌قرارداد دولت کویت هرروز پنجاه هزار بشکه نفت خام به سه‌کمپانی شل، بریتیش‌پترولیوم و گلف تحویل خواهد داد. با حصول این توافق کویت از درخواست ۳/۵ دلار اضافه‌بها برای هربشکه انصراف حاصل کرده و شرط خواهد است نفت خود را به‌بهای رسمی که هر بشکه ۳۵/۵ دلار است بفروشد.

## اطلاعیه ستاد بسیج اقتصادی کشور

ستاد بسیج اقتصادی کشور اعلام‌کرد: از اول اردیبهشت ماه سال‌جاری کلیه شعب بانک صادرات در تهران به‌استثنای تعدادی‌ازشعب مخصوص موظف خواهند بود کوپنهای برگشتی عاملین توزیع‌تهران راتحویل گیرند.

همچنین ستاد بسیج اقتصادی از عاملین‌فروش‌کالاهای‌سهمیه‌بندی‌شده‌درخواست نمودضمن هماهنگی با مسئولان بانک نسبت‌به‌شمارش‌کوپنها وتحویل آن به‌شعب بانک‌اقدام نمایند تابتوانند درمقابل ارائه رسید بانکی مجدداً کالای‌مورد نیاز رااز مراکز توزیع تحویل‌و در اختیار مردم قرار دهند.

## نامه اعضای هیأت علمی، کارشناسان وسایر کارکنان مؤسسه تحقیقات وبرنامه‌ریزی

بسم‌الله الرحمن‌الرحیم

نامه اعضای هیات‌علمی کارشناسان و کارکنان موسسه تحقیقات وبرنامه‌ریزی

جناب آقای دکترحسن ـ عارفی رئیس فرهنگ و آموزش عالی.

قانون‌اساسی جمهوری اسلامی ایران که خون‌بهای شهدا و جانبازان انقلاب‌اسلامی ایران‌است در اصول بیست ودوم و سی‌وهفتم در موردامنیت شغلی‌افرادچنین‌می‌گوید:

اصل بیست و دوم: حیثیت، جان، مال، حقوق، مسکن و شغل اشخاص از تعرض مصون است مگر در مواردی که قانون تجویز کند. اصل سی‌وهفتم: اصل برائت است و هیچ کسی از نظر قانون مجرم شناخته نمی‌شود مگر اینکه جرم او در دادگاه صالح‌ثابت گردد.

با توجه به‌اصول فوق که رعایت آنها در سال اجرای‌قانون از طرف‌امام خمینی رهبر انقلاب موکدا" تاکید شده است، و نظر به اینکه لایحه قانونی بازنشسته کردن و بازخرید خدمت کارکنان مازاد براحتیاج دولت که درجلسه‌مورخ ۵۹/۴/۱۴ بتصویب شورای انقلاب جمهوری‌اسلامی ایران رسیده بود در تاریخ ۵۹/۶/۶ منقضی گردیده است و نیز با توجه به اینکه لایحه پیشنهادی دولت در زمینه بازسازی سازمانهای دولتی هنوز به تصویب مجلس‌شورای اسلامی نرسیده است هرگونه تصفیه و انفصال ازخدمت‌و یا مواردمشابه آن در سازمانهای دولتی برخلاف اصول فوق‌الذکر می‌باشد و مرتکب، طبق قانون باید مجازات‌شود اگرچه‌ادامه‌خدمت‌کارکنان وابسته به ساواک منحله در دستگاههای دولتی مورد تائید نمی‌باشد، اما نمیتوان بدون دلیل صرفا باین اتهام و از روی‌احساسات وبرداشت شخصی به‌امر انفصال از خدمت عده‌ای مبادرت نمود و امنیت شغلی و حیثیت و شرافت آنان و دیگران‌را لکه‌دار وتهدید کرد و شخصیت آنان را ترور نمود. البته هرگونه انفصال از خدمت به اتهام‌وابستگی‌به سازمان ساواک منحله و رژیم گذشته براساس شواهد و مدارک مستند و متقن مورد حمایت کامل ما می‌باشد.

با توجه به مراتب فوق‌الذکر، ما امضاءکنندگان زیر (اعضای هیات علمی، کارشناسان وسایرکارکنان‌این‌موسسه) نسبت به اتهامات وارده به بعضی از اعضای‌موسسه تحقیقات و برنامه‌ریزی علمی و آموزشی که در تاریخ ۱۳۶۰/۱/۲۲ طی نامه‌هائی‌بامضاء جنابعالی صرفا" باتهام وابستگی به ساواک منحله ارتباط آنان را با آن وزارت بریده شده اعلام کرده، آنرا به دلائل فوق‌الذکر غیرقانونی و بدون‌مجوز شناخته و بآن معترض می‌باشیم. بنابراین کان لم یکن کردن نامه‌های یادشده‌را تاارائه دلایل و شواهد و مدارک مستند در این مورد خواستاریم و رعایت اصول قانون‌اساسی و ضوابط قانونی دیگر مربوط به وزارت فرهنگ و آموزش عالی و این موسسه را قویا" خواستاریم.

بیش از ۱۵۰ امضاء

با توجه باینکه لایحه جدید قانونی پاکسازی و سالم‌سازی ادارات از تاریخ ۱۳۵۹/۶/۶ تاکنون در مجلس شورای اسلامی بتصویب نرسیده وباتوجه باینکه وابستگی شما با سازمان منحله ساواک و رژیم‌گذشته‌باثبات‌رسیده، بموجب این حکم فعلا" ارتباط شما با این وزارت قطع میشود.

دکتر حسن‌عارفی
وزیرفرهنگ‌وآموزش‌عالی

پیرو حکم شماره ۲۱۳/م/۱ مورخ ۱۳۶۰/۱/۲۲ به آگاهی می‌رساندبا بررسی‌هائیکه انجام‌شدحکم جنابعالی به‌شماره فوق لغوواز این ابلاغ‌نابجاشخصا "معذرت خواسته‌و از آن برادر و استاد ارجمند پوزش می‌طلبم. امیدوارم این اشتباه‌بزرگ را ببخشید و همواره در راه خدمت به مردم‌مسلمان‌در جمهوری اسلامی ایران برهبری بنیان‌گذار آن "امام خمینی" موفق و موید باشید.

دکترحسن‌عارفی
وزیرفرهنگ‌وآموزش‌عالی

## کارنامه رئیس جمهور

گزارش مردم — فروردین ۱۳۶۰

### دولت ورژیم عراق که میکوشد بگوید ما رژیمی نژادگرا هستیم وجنگ عرب وفارس است در حالیکه عرب بدو پشت کرد و به سوی ما آمد

شنبه ۸ تا شنبه ۱۶ فروردین ۱۳۶۰

قسمت چهارم

گزارش بعدی مربوط به‌روزنامه‌های داخل کشور از ۱۴ اسفند تا پایان سال است که بمناسبتی قبلا" گفتم که اینها هرکدام در روز چندین مقاله بر ضد رئیس جمهور نوشتند و بخیال خودشان جو ایجاد کردند و ما بازتاب همه این نوشته‌ها را در عمل مردم دیدیم ومی‌بینیم. امیدوارم‌اینهاازاین‌روشهای غلط بازگردند و عبرت بگیرند.

بعد دو گزارش در باره کردستان و یکی‌در باره خلیج‌فارس خواندم. گزارش مربوط به کردستان یک قسمت مربوط است به نحوه رفتار با آن مناطق که متاسفانه بعضی رفتارهای نادرست هنوز ادامه دارد و آنچه نوشتنی بود در باره این گزارش نوشتم که امیدوارم عمل بشود و من ناگزیر نشوم در نوبت دیگر این رفتارهای نادرست را باز بشکافم و با مردم در میان بگذارم.

اما گزارش دوم طرحی‌است برای عمران کردستان اهم مسائل موجود و راه‌حلهای‌مربوطه، برنامه‌های تولیدی و عمرانی، دامپروری، کشاورزی، صنایع و معادن، آب و برق، ارتباطات، ساختمان و مسکن، بهداشت و درمان نیروی انسانی. پس از خواندن این گزارش نوشتم که چه کسی این پیشنهادها رااجرا میکند؟ معنایش این است که طرحهای خوب کم نیستند، امازمینه‌اجرا در عمل میخواهد و باز رهبری و مدیریت صحیح میخواهد تا این طرحها اجرا گردند و مردم آن سامان آسوده بشوند.

بمناسبت این گزارش صحبتی را که باید در کارنامه روزهای آینده بیاورم، در اینجا بدان اشاره میکنم و آن صحبتی بود که با امام در باره مردم عرب خوزستان کردم. به ایشان گفتم که این جنگ یک آزمایش بسیار موفقی برای جمهوریمان، برای وطنمان و برای حال و آینده‌مان است. وقتی عراق حمله کرد بر مناطقی دست یافت که ساکنان آن عرب بودند و آنها در محل‌سکونت خویش نماندند. نه کمک از عراق پذیرفتند، نه اسلحه پذیرفتند و نه حاضر شدند وسیله سیاست‌عراق بشوند. بلکه اینها بسوی ما آمدند اشتراک در دین، در رژیم و در وطن آنها را بسوی ما آورد و تکذیبی روشن و صریح شد برادعای دولت و رژیم عراق که میکوشد بگوید ما رژیمی نژادگرا هستیم و جنگ، جنگ عرب و فارس است حال‌اینکه عرب بدو پشت کرد وبسوی ما آمد دقیقا" به‌لحاظ اینکه ما به نژاد اصالت نمیدهیم و برادری و اخوت اسلامی را قدر میشناسیم. رژیم سابق حدود ۶۰ سال بر این مردم ستم روا داشت بعنوان اینکه اینها چون عرب هستند پس برای ایران خطر هستند و میخواست یک جوری آنها رابراند. این سابقه در نحوه رفتار ما هم متاسفانه اثر گذاشت و ما با سوءظن با این مردم عمل کردیم تا این آزمایش پیش آمد و آنها بهترین و عالیترین نمونه آزمایش را نشان دادند وفاداری به اسلام، علاقه به میهن اسلامی و نه گفتن به متجاوزین و گفتم که ما باید جنگ که تمام شد تمام خدمت را به این مردم بکنیم و گذشته تلخ و طولانی را جبران بکنیم.

امام هم بر این معنا بسیار تاکید داشتند و گفتند مناسبتی که پیش بیاید در این باره صحبت خواهم کرد. آنچه را که عربهای خوزستانی کرده‌اند بگوئیم دلیل ندارد. از کرد کردستان یعنی مردمیکه خود از بنیانگذاران کشور ایران جزو هفت طایفه اولی که

در صفحه ۲

## در بودجه امسال ۵۵ میلیارد تومان هزینه‌های جنگی پیش بینی شده‌است

بموجب تبصره الحاقی به‌قانون حل وفصل اختلافات مالی ایران وآمریکا:

### کلیه دعاوی بین هر یک از دو دولت با اتباع دولت دیگر، از طریق ارجاع به داوری مرضی‌الطرفین حل وفصل خواهد شد

در صفحه ۲

## نیاز ارتش به تعمیرکار و راننده خودروهای سبک وسنگین

ستاد مشترک ارتش جمهوری اسلامی ایران دیشب دربیانیه‌ای خطاب به کلیه هم‌میهنان و سازمانهای دولتی و خصوصی، رانندگان و تعمیرکاران خودروهای سبک و سنگین را به همکاری دعوت کرد.

متن بیانیه ارتش جمهوری اسلامی ایران با تشکر و سپاس فراوان از عموم هموطنان عزیز و سازمانهای دولتی و خصوصی که از شروع جنگ تحمیلی عراق علیه ایران برادران سرباز خود را در جهت واگذاری خودرو و راننده یاری کرده‌اند باطلاع میرساند نظربه ضرورتی که در شرایط موجود به تعدادی تعمیرکار و راننده خودروهای سبک و سنگین بویژه راننده بیل میکانیکی احساس میشود از مردم شهیدپرور ایران درخواست میشود در صورت تمایل و همکاری با تلفنهای شماره ۸۴۴۱۰۷ و ۸۴۹۰۳۳ تماس گرفته و یا به آدرس فرماندهی لجستیکی نیروی زمینی ستاد بسیج واقع در خیابان عباس‌آباد مراجعه فرمایند.

ستاد مشترک ارتش جمهوری اسلامی ایران

## عضو دفتر هماهنگی همکاریهای مردم با رئیس جمهور در بجنورد آزاد شد!

ابراهیم مقصودزاده یکی از اعضای دفتر هماهنگی همکاریهای مردم با رئیس جمهور شهرستان بجنورد که از بیست و هفتم اسفند ماه سال گذشته در بازداشت بسرمیبرد، آزاد شد.

فرمانداری بجنورد ضمن ارسال نامه‌ای بدفتر روزنامه انقلاب اسلامی در رابطه با جریان دستگیری و علت بازداشت شخص‌مذکورتوضیحاتی داده، که قسمتهائی از آن به شرح زیر میباشد:

بازداشت ابراهیم مقصودزاده پس از گذشت یکی دو روز آنهم در بجنورد صورت گرفته و نه در راز و صرفا "بخاطر مسائلی که قبلا" ایشان درارابطه با سپاه داشته‌اند و این موضوع وقتیکه مسئولین دفتر هماهنگی دربجنورد به فرمانداری مراجعه کردند تذکر داده شد که بازداشت ایشان در رابطه با جمع‌آوری طومار نبوده و همان موقع طومار توسط سپاه تحویل آنها گردیده است.

ـ دخالت برادران پاسدار در این جریان بخاطر جلوگیری از درگیری در محل و پس از شروع جرو بحث بین تعدادی از اهالی صورت گرفته که البته خود برادران نیز قبول دارند که نباید بخاطر این موضوع بسرعت دخالت میکردند زیرا که میدانند از اینگونه اعمال بهره‌برداری‌تبلیغاتی خواهد شد

## تشنج و درگیری درمقابل دانشگاه

حوادث و تشنجات دو روز گذشته در اطراف دانشگاه تهران ۲ کشته وچندین زخمی بجاگذاشته است. این حوادث بدنبال تجمع روز دوشنبه حدود ۲۰۰تن از هواداران گروه پیکار در مقابل درب ورودی دانشگاه تهران بود که بمناسبت سالگرد تعطیلی دانشگاه خواهان بازگشائی آن بودند این گروه که شعارهای تند برعلیه نظام جمهوری اسلامی میدادند با مردم حاضر درگیر شدند درهنگام درگیری نارنجکی منفجرگردید که باعث کشته‌شدن یک دختر ۲۲ ساله گردید. در این درگیری که از پنجه بکس و چاقو و سلاحهای برنده استفاده شده بود چندین زخمی راهی بیمارستانها شدند.

پس از درگیری روز دوشنبه دیروز نیز مقابل دانشگاه تهران متشنج بوده است.

عده‌ای از مردم بمنظور خنثی‌کردن این اعمال در مقابل دانشگاه حضور داشتند. این عده پلاکارت‌هائی از امام و شخصیت‌های دیگر بهمراه داشتند. علیرغم خواست گروههائی که اعلام راهپیمائی برای بازگشائی دانشگاه کرده بودند دیروز از سوی این گروهها راهپیمائی صورت نپذیرفت. همچنین در رابطه با تشنجات اخیر از سوی دادگاه تخلفات وجرائم زمان جنگ اطلاعیه‌ای به این شرح صادر شد:

اینک که نیروهای دلیر نظامی و برادران غیور پاسدار در نبرد مقدس خود پیروزمندانه به پیش میروند جلادان امپریالیسم و صهیونیزم بین‌المللی به سرکردگی آمریکا و با استمداد از عوامل ستون پنجم خود و گروههای وابسته به شرق و غرب دست به حادثه‌آفرینی در معابر عمومی بمنظور برهم‌زدن‌نظم میزنند و با خیال خام خود تحقق بخش هدف شوم اربابشان ریگان میباشند دادگاه تخلفات و جرائم زمان جنگ ضمن محکوم‌کردن این نوع حرکات فاشیستی و ارتجاعی به عاملین اصلی شدیداً "اخطار مینماید درصورت تکرار این نوع حوادث با درنظرگرفتن رهنمودهای قرآنی کمیفرماید (الفتنه اشد من القتل) باآنها به شدیدترین وضع برخورد خواهد شد. ضمنا" از کلیه نیروهای انتظامی و برادران پاسدار و دیگر نیروهای اصیل و مومن به انقلاب خواستاریم با اتخاذ روش اطلاعاتی بدون هیچگونه برخورد نسبت به شناسائی عوامل و تحویل آنها به این دادگاه یاری دهند.

دادگاه تخلفات و جرائم زمان جنگ


جناب آقایان اصغر ـ حمید و مجید طباطبائی یزدی

مصیبت وارده را به شما و خانواده محترم تسلیت عرض مینمائیم

آمل ـ کارکنان شرکت زربال



اطلاعیه شرکت

مالتای ایران


در صفحه سوم

● درجلسه علنی دیروز مجلس:

# بودجه ۳۳۰ میلیارد تومانی سال ۶۰ تقدیم مجلس شد

## دربودجه امسال ۵۵ میلیارد تومان هزینه‌های جنگی پیش بینی شده‌است

مجلس شورای اسلامی در ساعت ۸ صبح دیروز پس از آیاتی چند از کلام‌الله مجید به ریاست حجت‌الاسلام هاشمی رفسنجانی تشکیل شد، پیش از دستور نمایندگان بابل و خدابنده بعنوان ناطقین قبل از دستور صحبت نمودند.

### ضوابط اسلامی

اولین ناطق قبل از دستور آقای محمدعلی فاضل نماینده بابل بودکه اظهارداشت ،هم مسئولان کشوری و هم مردمان عادی دراثر نداشتن ضوابط صحیح اجرای عدالت اسلامی در سردرگمی بسر میبرند.

وی افزود: که کشاورزان با ۲۰ سال تلاش نمیتوانند حتی یک هکتار زمین برای معاش سالیانه خود تهیه‌کنند درعوض یک شهری کارمند با دست خالی صدها هکتار زمین وشالیزار در تملک خود دارد وی در باره مجلس شورای اسلامی گفت که " تنها وظیفه مجلس‌است که حدود مالکیت اموال منقول و غیر منقول رامشخص کند وحقوق خانواده رامعین کند و مجلس باید تکلیف بیمه‌را روشن سازد ، آمدن طرحها و لوایح‌باید به لحاظ اهمیت مضمون و محتوای آن‌باشد نه به لحاظ زمان آمدن به مجلس.

نمایندگان باید کارهای وقت‌گیر خارج ازمجلس را کم‌کنندووقت عزیز خودرا بیشتر صرف در مطالعات و صرف کسب اطلاعات مربوط به‌مجلس بکنند، و از جمله وظایف مجلس تعیین حدود و اختیارات دیوان عدالت اداری است سپس در رابطه با فعال‌شدن قوه قضائیهٔ اظهارداشت که فعال‌شدن قوه قضائیه موج اعتراضات را در انواع مختلف بخود متوجه کرده‌است واین نشانگر خوبی از طپش شدید قلب معترضان میباشد درهمین شب جمعه گذشته فرمانده ژاندارمری منطقه خطاب به حضار "احضار رئیس جمهوری محترم" را به دادگاه. نمونه‌بارزی از بیطرفی قوه قضائیه و عدالت اسلامی بمردم‌معرفی‌کرد این معترضان اگرحسن‌نیت دارند که انشاءالله که دارندچرا به توقیف روزنامه‌ای که در خط مشی سیاسی آنها نیست اعتراض نمیکنند و اگر صحیح میدانند چرا حاضر نیستند کار خوب قوه قضائیه را حتی درمواردی که به نفع آنهاست تائید کنند؟

وازمسائل دیگراینکه تمام‌مسئولان کشور در نمازجماعت شرکت کنند برای رضای‌خدا ودرهمین اثنا اعلام کرد که برادرهاشمی‌رفسنجانی نمازمیخواند اگرکسی سرنمازجماعت اورا حاضر دیده باشد بیاید وجایزه بگیرد که بعداز پایان دومین ناطق قبل‌از دستور آقای هاشمی گفتند که آقای فاضل درموقع نماز در صفهای جلو قرار میگیرند و مرا نمی‌بینند ویا اینکه اصلا" درنماز شرکت نمیکنند که مرا نمیبینند.

ناطق در پایان درباره صلح افزود که سخن دیگر در باره زمزمه صلح دارم ملتها و هیئت‌ها بدانندکه صلح زمینه ندارد صلح در مورد جنگ و تهاجم طرفین است ما مورد هجوم دشمن همراه با جنگ و تخریب قرار گرفته‌ایم علاوه‌بر اینکه پذیرفتن صلح برای آسودگی است اما جامعه اسلامی هیچگاه ازشر دشمنان آسوده نخواهد بود سربازان در جبهه‌ها تقاضا میکردند صلح نکنید و مردم میپرسندآگرصلح شودتکلیف خونهای‌ریخته‌شده چمیشود؟ من‌از اینجاخطاب بمامام میگویم اماما ، اگر مانند جدت دچار حکمیت اضطراری از طرف عده‌ای شده‌ای علی‌وار در برابر معاویه زمان استقامت کن که ملت با رزمندگانش تا آخرین قطرات خون خود در راه پشتیبانی از تو که پشتیبانی از علی‌است تاسرحد مجازات متجاوز مقاومت میکند.

### هیچ مسئله‌ای اساسی تر ازجنگ نیست

دومین ناطق قبل از دستور آقای رهامی نماینده مردم خدابنده بود وی اظهارداشت که اگر رادیووتلویزیون و مطبوعات‌میخواهند مطالب مرا پخش کنند باید کامل آنرا به گوش ملت برسانند واگر نخواستند مطالب مرا مثله نکنند.

*انقلاب‌اسلامی : به لحاظ کمبود کاغذ ما ناچاریم مطالب را خلاصه کنیم‌و قسمتهای مهم سخنان ناطقین قبل از دستور را درج کنیم بهمین دلیل ما مطالب ایشان را خلاصه‌کرده‌ایم‌و قسمتهای انشائی مطالب ایشان‌را حذف نموده‌ایم.*

بسم‌اللهالرحمن‌الرحیم

با درود بر امام امت و ملت قهرمان‌ایران‌و همهٔ رزمندگان شجاع اسلام. درآغاز سال جدید توفیقی پیش آمد تا همراه چند نفر از نمایندگان محترم از جبهه‌های جنوب و شهرهای مختلف خوزستان از جمله اهواز،آبادان سوسنگرد،دزفول، ماهشهر و شادمان بازدید نمائیم و فرزندان رزمندهٔ اسلام را از نزدیک زیارت کنیم.

در اینجا متاسفانه فرصتی نیست تا نتایج این بازدیدها را بعرض شما برسانم و گزارشات لازم را بحضور امام و شورای عالی دفاع و کمیسیون دفاع مجلس و شورایهائی قضائی تقدیم خواهم کرد. در این فرصت کوتاه تذکر چند نکته را لازم میدانم لازم است که از تمام نیروهای رزمندهٔ اسلام ،ارتشیان‌دلیر، پاسداران فداکار ،نیروهای بسیج و عشایر و ژاندارمری و مقامات استانداری خوزستان فرمانداری آبادان و همهٔ مسئولین ادارات و نهادها ، خصوصا" مردم دلیر خوزستان و همهٔ مردم قهرمان و رشید ایران که در جبههٔ مقدم و پشت جبهه مردانه مقاومت نموده و حماسه‌های ایثار و فداکاری را خلق کرده‌اند تقدیر و تشکر نمایم.

وی در ادامهٔ اظهاراتش افزود که: اکنون که پس از ۷ ماه جنگ آمریکا خود را در آستانهٔ شکست و نوکرانش را در معرض سقوط می‌بیند مانند همهٔ شیاطین خونخوار تاریخ حیلهٔ جدیدی را آغاز نموده و با پیش کشیدن مسئله مذاکره میخواهد ما را در سرمیز مذاکره و صلح مشغول نماید تا فرصت کافی برای سازماندهی نیروهای از هم پاشیده‌اش فراهم کند و در این فرصت با تحریک مزدورانش در داخل کشور وبا ایجاد بلوا و آشوب و دامن‌زدن به اختلافات مذهبی و غیره نوکران خود را از سقوط حتمی نجات دهد. لیکن ما مردانه ایستاده‌ایم و تا خون در رگهایمان هست مردانه خواهیم ایستاد وتسلیم خصم تجاوزگر هرگز نخواهیم شد و تا آبادان را از محاصره نجات نداده‌ایم و تا دشمن متجاوز را از خونین‌شهر و دیگر شهرها و روستاها و خانه‌هایمان بیرون نکرده‌ایم برجای نخواهیم نشست.

هیچ‌احدی حق ندارد روی خون جوانان ما معامله نماید، و از جنگ و خون مردم بهره‌برداری سیاسی کند و آمریکا و نوکرانش و همهٔ مردم‌دنیا، بدانند: در سراسر دنیا تا ستمگری هست و انسانی بخاطر عدالت میجنگد در کنارش خواهیم جنگید و اسلحه‌هایمان‌رازمین نخواهیم گذاشت که انقلاب ما مسئولیت جهانی دارد.

و من بعنوان یک نمایندهٔ این ملت که طبق اصل ۸۴ قانون اساسی در برابر همهٔ ملت مسئولیت دارم بشما مردم قهرمان ایران و نمایندگان محترم هشدار میدهم که در این شرایط حساس کوچکترین غفلت موجب هدر رفتن عزیزانمان خواهد بود. امروز هیچ مسئله‌ای اساسی‌تر از جنگ نیست و سرنوشت انقلاب ما و حیثیت و شرافت ما به سرنوشت این جنگ بستگی دارد.

و صلح تحمیلی بمراتب بدتر از جنگ تحمیلی است. برای کار این هیئتهای حسن‌نیت نیز بایستی حتما" یک ضرب الاجل معین ومشخص تعیین گردد.

امروز بایستی تمامی نیروهای مومن به انقلاب و اسلام را در جنبت مبارزه با دشمنان داخلی و خارجی انقلاب و پیروزی در این‌جنگ سرنوشت‌ساز بسیج کرد.

امروز همانهایی که تا دیروز می‌گفتند نمیشود با رژیم تا دندان مسلح پهلوی با دست خالی جنگید، باز ناله می‌کنند که ما نمی‌توانیم با امریکا و نوکرانش بجنگیم.

وماالکنون با آنچه که رژیم شاه‌مدفون از فراهم ساختنش عاجز بود یعنی انسجام و بسیج همه مردم و ما توانستیم با تکیه بر نیروی ایمان مردم و رهبری قاطع و سازش‌ناپذیر رهبر عالیقدر و امام امت این کار را بکنیم و به سلطه‌گری ۲۵۰۰ ساله ستمگران تاریخ دراین کشور خاتمه دهیم، باز می‌تواند ما را مقابل هر توطئه خارجی و داخلی پیروز گرداند. هیچ سستی نبایستی بخود راه داد. تا بالاخره با ما سرخصم متجاوز را باباری خدای مستضعفان بر سنگ خواهیم کوفت که میگوییم انشاءالله و با او سرما را بر سر نیزه‌ها کند وهمچون‌سرمولایمان حسین‌بن‌علی (ع)وبارانش در شهرها بگردانند و هیچ راهی نیست برای ما جز پیروزی الا ان نصرالله‌قریب.

من متاسفم که رسانه‌های گروهی بخصوص رادیو و تلویزیون آنطور که شایسته‌است‌مسائل جنگ را مطرح نمی‌کنند و جنگ در حاشیه مسائل کشور قرار گرفته و می‌گیرد خواندن یک اطلاعیه‌ای نظامی کفایت نمی‌کند بایستی همه مردم کشور جنگ را لمس نمایند.

وی درباره اثرات مثبت جنگ اظهار داشت: نتایج مثبت جنگ غبارتند از یکپارچگی و وحدت عظیم ملت مسلمان‌ایران ،انسجام عجیب کلیهٔ نیروهای معتقد به اسلام و خط امام بخصوص در شهرهای مقدم جبهه. تولد انسانهایی با روحهای بزرگ که تنها نمونه‌های‌آنرا درتاریخ عاشورا و بدر و احد میتوان یافت. اعتماد بنفسی که اکنون پس از ماهها جنگ و مقاومت ،ملت قهرمان ما بدست آورده، استعدادهایی‌که شکوفا میشوند و میروند تا استقلال صنعتی و اقتصادی و سیاسی و فرهنگی کشور را فراهم سازند امیدی که در قلوب همه محرومان و مستضعفان جهان ایجاد شده، احترام عظیم و عمیقی که اکنون تمامی ملل دنیادر مقابل ایران قائل میشوند. کشور جدیدی که بعنوان سمبل مقاومت و مبارزه متولد میگردد و تولد مت با عظمتی که تمامی آن در صحنه حاضر است و از زحمت بی‌پایانی که خداوند رحیم شامل حال این ملت نموده است و همه اینها باید سخن گفت.

### تفویض اختیار به کمیسیون صنایع ومعادن

پس از اتمام نطقهای قبل از دستور مجلس وارد دستور شد و تفویض اختیار به کمیسیون صنایع‌و معادن در مورد بررسی لایحه واگذاری برخی از موسسات و واحدهای تابعه وزارت صنایع و معادن و سازمان صنایع ملی ایران به وزارتخانه‌ها بانکها و موسسات دولتی مورد بررسی قرار گرفت که پس از سخنان دو تن از نمایندگان بعنوان مخالف و موافق و توضیح مخبر کمیسیون صنایع و معادن رای‌گیری بعمل آمد و تفویض اختیار به کمیسیون مزبور به تصویب رسید.

### هزینه‌های پیش بینی نشده

پس از آن لایحه اصلاح لایحه قانونی راجع به هزینه‌های ضروری‌پیش‌بینی‌نشده مطرح گردید. و در این رابطه آقایان حسینعلی رحمانی، موحدی ساوجی، آقامحمدی و خانم اعظم‌طالقانی در مخالفت صحبت نمودند، موافقین این لایحه آقایان فوادکریمی ،معادیخواه، و عباس عباسی بودند. این لایحه پس از بحث‌و بررسی بصورت زیر تصویب شد.

لایحه‌اصلاح لایحه‌قانونی‌راجع‌به هزینه‌های ضروری و پیش‌بینی نشده از محل اعتبار موضوع تصویبنامه شماره ۶۷۴۴ مورخ ۵۸/۳/۲۷

ماده‌واحده ـ لایحه‌قانونی راجع به هزینه‌های ضروری و پیش‌بینی نشده از محل اعتبار موضوع تصویبنامه شماره ۶۷۴۴ مورخ ۵۸/۳/۲۷(مصوب ۵۹/۴/۲۵ شورای‌انقلاب جمهوری اسلامی ایران) به شرح زیر اصلاح میگردد.

کلیه هزینه‌های ضروری و پیش‌بینی نشده از محل یک میلیاردوسیصدمیلیون ریال اعتبار دولت (ردیف ۵۰۱۰۰۱) موضوع تصویبنامه شماره ۶۷۴۴ مورخ ۱۳۵۸/۳/۲۷ هیات وزیران‌که‌بوسیله استانداران و یا در مرکز وسیله وزارت‌کشور تا آخر اسفند ۵۹ انجام گردیده با اجازه وزیر کشور بحساب هزینه قطعی منظور شود.

مصرف اعتبار فوق مشمول قانون محاسبات عمومی و سایرمقررات عمومی‌دولت نمیباشد و حکم این ماده ازتاریخ ۱۳۵۸/۳/۲۷ نافذ و قابل اجرا میباشد.

### حذف عبارت «فرمان همایونی» درقوانین ومقررات

آنگاه لایحه‌یک‌فوریتی مربوط به حذف عبارت "فرمان همایونی" در قوانین و مقررات مربوط به‌انتصاب افراد به بعضی از مقامات‌کشور مطرح و دلائل فوریت آن از سوی آقای‌اسلامی معاون پارلمانی نخست‌وزیر بازگو گردید.

آقای‌معین‌فردرمخالفت‌با فوریت این لایحه گفت" بی‌پرده و صریح میگویم مطالب حساس را با فوریت به مجلس نیاورید ، بگذارید مطالبی که‌ایجاد بلوا و آشوب در مملکت میکند بموقع‌و سرفرصت در مجلس مطرح بشود. وی آنگاه در اعتراض به معاون پارلمانی نخست‌وزیر گفت" تا زمانیکه معاون پارلمانی نخست‌وزیر رسما و در جلسه علنی به مجلس معرفی نشده است،حق حضور در مجلس راندارد" مسئله ای که الان مطرح‌است،مسئله حذف رئیس‌جمهوری است ، حق است که اول در کمیسیون مطرح‌و مورد بحث قرار گیرد (همهمه نمایندگان) مسئله حذف همایونی نیست بلکه همایونی قبلا حذف شده است ،با همایونی به آن شکل‌در هیچیک‌از دستگاهها نخواهیم داشت، در مورد حذف همایونی هیچ‌بحثی نیست ،بلکه بحث سر این است که ما میخواهیم مقامی را که دومین مقام بعد از رهبری است حذف نمائیم.

عبدالمجید معادیخواه در موافقت با این لایحه اظهار داشت "هر مسئله‌ای که به مجلس می‌آید نبایستی آن را در جهت تصفیه‌حساب خورده‌های خودمان تلقی نمائیم با آن تاکیدهای امام مبنی بر اینکه آثار طاغوت باید ازبین برود نبایستی مسئله‌ای پیش بیاید، مسئله‌این است که بایستی تکلیف روشن شود که چه کسی حق انتصاب دارد و چه کسی ندارد مسئله مشخص‌شدن تکلیف نهادهاست.پس‌از آن در خصوص یک فوریتی این لایحه رای‌گیری بعمل آمد و به تصویب رسید. متن لایحه بشرح زیر است.

لایحه راجع به حذف عبارت "فرمان همایونی" در قوانین و مقررات مربوط به انتصاب افراد به بعضی از مقامات کشور

ماده واحده:

انتصاب کلیه مقاماتی که بموجب قوانین مصوب‌تاتاریخ ۵۷/۱۱/۲۲ موکول به صدور" فرمان همایونی "شده‌است جز در مواردی که بموجب قانون اساسی جمهوری اسلامی مستقیما" به رهبری و ریاست جمهوری و روسای قوه مقننه و قوه قضائیه مربوط میشود به تشخیص هیئت وزیران بر حسب مورد با صدور حکم از طرف نخست‌وزیر و یا وزیر مربوط‌انجام خواهد گرفت.

تبصره۱ـ آن قسمت از قوانین و مقررات موجود که با مفاد این ماده واحده و تبصره‌های آن مغایرت داردازتاریخ تصویب این قانون ملغی‌است.

تبصره۲ـ وزارت‌خانه‌ها و کلیه موسسات و شرکتهای دولتی و بانکها که شمول مقررات عمومی نسبت به‌آنها مستلزم ذکر نام‌است نیز مشمول این قانون خواهندبود.

نخست‌وزیر ـ شورایعالی قضائی

### الحاق یک تبصره به قانون حل وفصل اختلافات مالی ایران و آمریکا

بدنبال‌آن لایحه یک‌فوریتی "الحاق یک تبصره به قانون راجع به حل‌وفصل اختلافات‌مالی‌و حقوقی دولت‌جمهوری اسلامی ایران با دولت آمریکا" مطرح و پس ازصحبتهای آقایان فضل‌الله محلاتی‌ومعادیخواه بعنوان مخالف و موافق در خصوص فوریت آن رای‌گیری بعمل‌آمد و به تصویب رسید متن لایحه بشرح زیر است:

حجت‌الاسلام آقای هاشمی رفسنجانی
ریاست محترم مجلس شورای‌اسلامی

نظربااینکه دراجرای قانون راجع به حل و فصل اختلافات مالی وحقوقی دولت جمهوری‌اسلامی ایران با دولت امریکا اقداماتی بعمل آمد که منجر به صدور بیانیه دولت جمهوری دمکراتیک مردم الجزایر گردید وطی آن مقرر شد ضمن اعاده وضعیت مالی ایران بصورت موجود قبل از ۲۳ آبان ماه ۱۳۵۸، کلیه دعاوی بین‌هردولت با اتباع دولت دیگر وبالعکس نیز لغو و موجبات حل‌وفصل وابطال کلیه این دعاوی از طریق داوری لازم‌الاجرا فراهم گردد لذا جهت نیل به این منظور وتسریع درآن لایحه‌الحاق یک تبصره به قانون راجع به حل‌وفصل اختلافات مالی وحقوقی دولت جمهوری اسلامی ایران با دولت آمریکا که در جلسه مورخ ۱۳۶۰/۱/۱۷به تصویب هیئت وزیران رسیده به پیوست تقدیم و تقاضای تصویب آنرا با قید یک فوریت دارد.

لایحه الحاق یک تبصره به قانون راجع به حل‌وفصل اختلافات مالی وحقوقی دولت جمهوری اسلامی ایران با دولت آمریکا.

ماده واحده:

تبصره ذیل قانون راجع به حل‌وفصل اختلافات مالی و حقوقی دولت جمهوری اسلامی ایران با دولت آمریکا (مصوب ۱۳۵۹/۱۰/۲۴) به تبصره ۱ تغییر وتبصره زیر بعنوان تبصره ۲ به قانون مزبور الحاق میگردد:

تبصره ۲ـ اجازه حل وفصل اختلافات مذکور در این قانون شامل کلیه دعاوی بین‌هریک از دو دولت با اتباع دولت دیگر ویا ادعاهای اتباع هریک از دو دولت با دولت دیگر و هرگونه ادعای متقابل اتباع دو دولت نیز میباشد و چنانچه اختلافات فوق‌الذکر با صلح دعاوی از طریق انجام مذاکرات فیمابین فیصله نیابد وسیله ارجاع به داوری مرضی‌الطرفین حل‌وفصل خواهد شد.

### لایحه بودجه سال ۶۰

در آخرین قسمت جلسه دیروز مجلس‌آقای محمدعلی رجائی نخست‌وزیر ،لایحه بودجه سال۱۳۶۰ را در مجلس قرائت و تقاضای‌تصویب آن‌را نمود.

میزان بودجه سال۱۳۶۰ ، ۳۳۰ میلیارد تومان است که‌از طریق فروش نفت و اخذ مالیات‌تامین خواهد شد. آقای نخست‌وزیر در جلسه‌دیروز گفت به‌منظور تامین بودجه، عده‌ای در وزارت امور اقتصادی و دارائی مشغول تنظیم مالیات‌های جدید هستند تا بدینوسیله‌فواصل طبقاتی‌نیز ازبین برود.وی همچنین گفت برای وصول مالیات ازافراد مؤمن استفاده خواهد شد. در بودجه‌امسال ۵۵ میلیارد

## منابع تامین بودجه نفت ودرآمدهای مالیاتی است

تومان‌جهت‌هزینه‌های‌جنگی پیش‌بینی شده است‌بنابه‌گزارش خبرنگار پارلمانی ما در بودجه امسال "ایجاد مراکز خدمات روستائی کمک‌هزینه نقدی و جنسی به روستائیان سالخورده استفاده‌از شیلات جنوب به منظور تامین پروتئین لازم ـ طرح گازرسانی به میزان ۱۰۰/۰۰۰ انشعاب.ایجاد خطوط راه‌آهن در نقاط مختلف کشور ـ برقراری ارتباط تلفنی با ۵۵نقطه‌روستائی ـ توزیع برق در ۲۰۰۰ روستا" پیش‌بینی گردیده است. همچنین بموجب پیش‌نویس بودجه مبلغ ۸میلیارد تومان در اختیار جهاد سازندگی قرار خواهد گرفت. شرح تفصیلی‌بودجه در شماره‌های آینده چاپ خواهد شد.


## آگهی مزایده

کمیته کالاهای متروکه در صدد است تعدادی عایق پایه فیوز ـ اسید سنج باطری ـ قالب صندلی آسانسور پله برقی ـ دستگاه چیپس زنی ـ دستگاه سیمان پاش ـ دستگاه نقطه جوش ـ لوازم یدکی انواع اتومبیل ـ شیشه لامپ خیابانی ـ لامپ استخری ـ لامپ ـ شیلنگ نیم اینچی ـ تسمه برزنتی انواع چرم ـ و مقدار بسیار زیادی کائولن ـ کربنات کلسیم، کربنات سدیم، سم نباتی الیاف مصنوعی و نخ، مواد اولیه رنگ، رنگ ساختمانی و پلی اتیلن و کاغذ دیواری موجود در گمرکات خود را از طریق مزا یده بفروش میرساند.

متقاضیان میتوانند با در دست داشتن:

۱ـ معرفی نامه کتبی از واحد مربوطه

۲ـ فیش بانکی حساب شماره ۱۹۵ بانک تجارت شعبه آپادانا بمبلغ پنجهزار تومان از تاریخ چهارشنبه ۲ اردیبهشت ماه سال جاری لغایت پنج روز جهت بازدید از نمایشگاه و انبار گمرک مراجعه نمایند.

ساعت مراجعه ۸/۳۰ الی ۱۲/۳۰ هر روز

جهت اطلاع بیشتر با تلفنهای ۷ـ۵ـ۷۴ـ۸۵۹۹۷۱

آدرس ـ آپادانا غربی شماره ۲۱۲

آگهی تغییر محل شرکت پروتکت ایران

طرح و اجراء تاسیسات حرارت مرکزی ـ برق ـ گاز

آدرس جدید: خیابان روزولت پلاک ۳۸۰ تلفن ۸۲۵۵۹۵


## سخنگوی هیئت ۳ نفری: بیان سیاست خارجی دولت ایران توسط وزارتخارجه تخلف از وظایف قانونی نبوده‌است

تهران ـ در پایان جلسه دیشب هیئت سه‌نفری حل اختلاف آقای یزدی سخنگوی هیئت پیرامون مسائل‌مطروحه دراین جلسه به خبرنگار خبرگزاری پارس گفت ابتداء در ارتباط با پرونده اعلام جرم رئیس جمهور نامه‌ای به دادستانی نوشته شدوپرونده این‌امر به ایشان عودت داده شد. سپس به شکایت آقای محمد رشیدیان نماینده مردم آبادان درمجلس‌شورای اسلامی نسبت به مطالبی که آقای بنی‌صدر در کارنامه خودشان در روزنامه انقلاب اسلامی اظهار داشته بودند و درآن به ایشان نسبت کذب وافتراء داده شده بود رسیدگی شد. با توجه به تاریخ درج آن مطلب در روزنامه انقلاب اسلامی و تاریخ رسمیت‌یافتن هیئت و باتوجه به اینکه این شکایت به دادستانی هم ارجاع شده بود نامه‌ای به آقای رشیدیان نوشته شد.

مسئله بعد رسیدگی به شکایتی بود که آقای هادی‌غفاری نماینده تهران از مطالبی که برعلیه ایشان در روزنامه انقلاب اسلامی درج شده بود داشتند دراین مورد هم چون این شکایت به دادستانی ارسال شده بود و نیز باتوجه باینکه تاریخ درج آن مطلب قبل از تاریخ رسمیت‌یافتن هیئت بود نامه‌ای به آقای غفاری نوشته شد. بطور خلاصه دراین نامه‌ها از آقایان خواسته شد که قضیه را از طریق دستگاه قضائی پیگیری کنند.

آخرین مسئله‌ای که مطرح شد و بیشتر وقت جلسه را گرفت بررسی شکایت رئیس جمهور درمورد بیانیه وزارت‌خارجه در ارتباط با مصاحبه حبیب شطی بود.

پس از مذاکرات طولانی و رسیدگی به حدود وظایف شورایعالی دفاع باتوجه به قانون‌اساسی و باتوجه به ماهیت این شورا دروضع کنونی که همان شکل قانونی آن است و با شکل قبلی تفاوت کرده با نظر اکثریت به این نتیجه رسیدیم که بیان سیاست خارجی دولت ایران توسط وزارت امورخارجه تخلف از وظائف قانونی نبوده.

مسئله سند و مدرک این بیانیه که آیا از استحکام لازم برخوردار بوده یا نه و آیامیبایست مسئول‌وزارت امورخارجه تحقیق بیشتری میکرد چون کاری است که یک مسئول دولتی انجام داده رسیدگی به آن طبق قانون اساسی درحدود وظایف مجلس شورای اسلامی تشخیص داده شد بررسی دنباله مطالبی که دراین پرونده موجود است به جلسه بعد موکول شد.

## کارنامهٔ رئیس جمهور

از صفحه ۱

بنای این کشور را گذاشتند بوده‌اند جزوفاداری به میهن اسلامی انتظار داشته باشیم و تصور کنیم‌آنها ممکن است میهن اسلامی خودشان را به‌تمایل تجزیه‌طلبی یا زدوبند با خارجی بفروشند؟بنابراین اگر من از ابتدا اینطور که در نوشته‌ها نوشته‌ام ،در بیانها گفته‌ام بر این باور بوده ام که باید به مردم کردستانی اعتماد کرد ،تجربه خوزستان میگوید که حق با من بوده‌است. مردم غیر از گروههائی هستند که از مردم بیگانه میشوند و به‌راهی میروند که راه تجزیه و دشمنی و خصومت است. حالا من به آنها میگویم ، اینکه رژیمی عربی و "عرب ستاینده" که به خوزستان در آمد و مناطق عرب‌نشین را کوبید و مردم عرب هم به آنها پشت کردند و به ما رو آوردند ، آیا شما گمان میکنید که این رژیم (رژیم عراق) با شما بهتر عمل خواهد کرد؟ آن روستاهای کرد را در عراق کدام رژیم با خاک برابر کرده؟ این رژیم با کرد عراقی جفا کرد آیا تصور میکنید با شما وفا میکند؟ آیا وقت آن نرسیده است که شما این روش و شیوهٔ غلط را ترک کنید و به دامان امنی بیائید که بدون آن ما قادر نمیشویم نیروها و توانایی‌های خودمان را صرف سازندگی عمومی کشورمان بکنیم؟ تا کی باید جنگ باشد و یکدیگر را دریدن و پاره‌پاره کردن؟ شما (گروههای مسلح) آب در هاون میکوبید ،ممکن نیست تودهٔ مردم کرد از وطنی که خود ایجاد کرده‌اند جدا بشوند.

در این دنیا همه در پی وحدتند تا بتوانند در برابر غولهای بزرگ بایستند .همین کتابی که گفتم برای من آورده بودند ، این همان فریادی است که من هفده سال در اروپا همواره میشنیدم. امروز اروپا بصورت کشورهائی جدا از هم نمیتواند در برابر دو ابرقدرت موجودیت خود را حفظ کند. با وجود اینکه روزگاری دراز پنج‌قاره را غارت کرده و ثروتهایی بس عظیم گرد آورده‌است. این اروپا در پی آن است که متحد و یکی بشود،بلکه بتواند موجودیت خود را در برابر این دو ابرقدرت حفظ کند و شما چگونه میخواهید در سرزمینی که انقلاب آن را از کام رژیم پیشین بدر آورده است و امروز با دهها مشکل در همه زمینه‌ها روبروست بصورت جدا و منفرد بتوانید جامعهٔ پیشروی بشوید وچرا چنین فکری در کلهٔ شماست؟میگوئید نه ما چنین فکری نداریم ، بسیار خوب پس اسلحه را زمین بگذارید و بدانید که همانطور که گفتم ملت ما آرام آرام دارد به این فکر می‌رسدکه چماق وانواع آن جز زیان ببار نمی‌آورد. مامی‌توانیم از راه بحث آزاد زمینه اجتماعی را برای آنچه باید کرد فراهم بیاوریم. هیچ کسی در ایران امروز دیگر براین باور نیست (هیچ‌کس البته منظور خود جامعه ومنتخبان اوست) که" به یک عده از مردم ساکن در نقاطی از ایران باید امتیاز داد ومردم دیگری در نقاط دیگر را باید تحت فشار قرار داد." امروز همه براین باورند که همه جای ایران باهم ودست دردست هم باید پیشرفت بکنند ، بدین جهت مامی‌توانیم با نمونه و الگوی جدیدی که بوجود می‌آوریم موجب جذب و وحدت همه منطقه بشویم.

چراماازوجود ترک و کرد ولر وعرب و ترکمن و بلوچ بترسیم؟ ما می‌گوئیم چون اینها در اسلام ، در میهن اسلامی ، در فرهنگ مشترکی که طی قرون بوجود آمده است ،بایکدیگر مشترکند وما باهم برادری و اخوت اسلامی داریم ، پس این سرزمین را باهم آبادان می‌سازیم. تا اقوام پراکنده‌ای که در کشورهای دیگر هستند نیز به همین وحدت بپیوندند ، یک وحدت بزرگ اسلامی که به مجموع ما امکان بدهد در برابر ابرقدرتها با توانایی تمام بایستیم. بهرحال من آماده‌ام که در این مسئله یک بحث آزادتشکیل بشود وآن امنیت شرکت‌کنندگان در این بحث‌آزاد هم فراهم بگردد ، بلکه این مشکل در همین زمینه‌ای که گفتم حل شود.

بعد از این گزارش،گزارش دیگری درباره خلیج ـ فارس خواندم که ۳۲ صفحه است و اولین گزارش در این زمینه نیست وقطعا" آخرین گزارش نیز نخواهد بود. قسمت اول این گزارش درباره اهمیت منطقه برای ما است که ۱۴،۱۳ دلیل در مورد آن آورده شده است:

تنها راه اتصال ایران به دریاهای آزاد است و مثل دستگاه تنفسی ایران است. همهٔ واردات و صادرات ما که از جمله صادرات نفت و قسمت عمدهٔ واردات ما از این منطقه انجام میگیرد. این منطقه دارای اهمیت نظامی تعیین‌کننده‌ای است ، این جنگ به ما این مسئله را نشان داد وحضور ابرقدرتها در منطقه این معنا را به ما نشان میدهد. بهمین دلیل که دارای اهمیت نظامی است ، دارای اهمیت سیاسی نیز هست. نوع رابطه کشورهای این منطقه تعیین‌کننده وضعیت سیاسی ، نظامی ، اقتصادی فعلی و آینده این منطقه است. منابع موجود در خلیج ، صید ماهی ،نفت در دریا وچیزهای دیگر وفرآورده‌های دیگری که از دریا بدست می‌آید و بالاخره وحدت فرهنگی خلیج به لحاظ این که اسلام است و زندگی مشترک تاریخی وهمین‌طور اهمیت اقتصادی از جنبه مبادلات منطقه‌ای.قسمت دوم بحث دربارهٔ اهمیت خلیج برای کشورهای دیگر منطقه و نقشه‌هایی که آنها دارند، است. مثل عربستان سعودی و قدرتها ، انگلستان،امریکا ، روسیه کشورهای اروپایی و ژاپن که اینها هم‌به لحاظ نفتی که از این منطقه می‌برند و هم به لحاظ تناسب قدرت در سطح جهان وهم به لحاظ اینکه این منطقه مرکز اتصالات تمامی دنیاست (منطقه ایران واقیانوس هند) ، بنابراین ، این منافع همیشه بامنافع ما همسو نیست وغالبا" بلکه در تمام موارد مخالف منافع ماست. بعد این گزارش به شرح وضعیت ما در خلیج ، بنادری که داریم و اهمیت این بنادر میپردازد. بعد جزایری که داریم واهمیت این جزایر ونقش هرکدام از آنها وبعد از این امر ، به کرانه‌های ایران در دریای عمان می‌پردازد و بعد به مطالعهٔ کشورهای خلیج می‌رسد ، کویت ، عربستان سعودی ، عراق ، بحرین ، قطر ، امارات عربی متحده ، عمان ودر قسمت بعدی روابط‌سیاسی امارات وکشورهای خلیج فارس بایکدیگر را شرح میکند و اینکه اخیرا" هم این کشورها بدون اردن وعراق با شرکت عربستان درپی‌ایجاد یک امنیت مشترک هستند و بحث را به این نتیجه می‌رساندکه ما در این منطقه حیاتی ، سیاست نداریم و باید سیاستی براساس شناسایی اموری که گفتیم در مورد حال و آینده منطقه اتخاذ بکنیم و به اجرا بگذاریم ، بطوری که در طول زمان مصالح ومنافع ما را تامین بکند. این گزارش با این دوجمله به پایان میرسد: " باید خلیج فارس را شناخت وبه ملت ایران و سیاستمداران شناساند. هرگونه غفلت در این مورد مسئولیت نسل حاضر در برابر نسل آینده را دربرخواهد داشت." امیدوارم که غفلت‌های ما پایان پذیرند و ما غفلت دراین باره را هیچ جایز نشمریم. به این مناسبت که ضرب‌المثلی است که می‌گوید" قربان عقل آخر مسلمان!" یعنی یا آنقدر صبر می‌کنیم که خرابی از حد بگذرد،بعد وارد عمل می‌شویم! یا اینکه مطالعه وسنجش آنها را نمی‌کنیم و"دیمی" وارد می‌شویم. وبعد از دهها بارخرابی ببارآوردن آخرسرمتوجه می‌شویم که باید روی حساب وکتاب کار وعمل کرد وآنهم وقتی است که کار از کار گذشته است. غالبا" شاید یکی دونوبت هم گفته‌ام مثل همان رفتاری می‌ماند که با مرض میکنیم.معمول ما این است که مرض را اهمیت نمی‌دهیم‌وبه طبیب مراجعه نمی‌کنیم.تاوقتی که جدی میشود. کار ازکارگذشت آنوقت می‌رویم پیش طبیب به گمان‌اینکه او می‌تواند معجزه کند. در مدتی که من در اروپا بودم غالب کسانیکه برای معالجه می‌آوردندوقتی مرضهایشان آنقدر پیشرفت کرده بود که علاج نداشت و در حالتی بود که رنج زیادی به بیمار می‌داد ، هزینه زیاد تحمل میکردند ، میآوردند و بی‌نتیجه و باز برمی‌گرداندند.

بهرحال برماست که بکوشیم. یک جمله هم از مصدق هست که همواره در ذهنم حضور پیدا میکند و آن این است ، "فرزندان عزیز وطن ، با چشمانی بازنگران سرنوشت خانه کهنسال خویش باشید تا مبادا ، تاریخ از نسل‌امروز به زشتی یادآورد."

گزارشی درباره صنایع و بخصوص ماشین‌سازی خواندم بعضی ارقام آن را حالا می‌گویم و بررسی بیشتر را به همراه گزارش مربوط به "صنایع در سال ۱۳۵۹" می‌آورم. موافق این گزارش، تولید کارخانهٔ ماشین‌سازی کمتر از ۳۰% و ضرر ماهیانه ۱۰ تا ۱۲ میلیون تومان است ، در تراکتوسازی از کل ۹۵۱۲ دستگاه ۶۲۹۱ دستگاه از خارج وارد شده ودر ایران فقط رنگ شده است. کارگران گفته‌اند که ما از بیکاری داریم دیوانه میشویم.حالا تا ما به بررسی تفصیلی این مسئله بپردازیم به کارگران عزیز ، به فن‌دانان و مهندسان و کارمندان این کارخانه‌ها می‌گویم: در اسلام هیچ بهانه‌ای برای‌نکردن کار،معقول نیست. نظم و سازمان که از آن بسیار صحبت کرده‌ام برای کار است. و کار برای سازمان ونظم نیست. پس نباید هیچ

# رقابت تسلیحاتی شرق و غرب (۴)

## واستراتژی غرب در دوره ریاست جمهوری ریگان

از شماره پیش

بدین‌ترتیب میتوان انتظار داشت که در دوره ریاست جمهوری ریگان برنامه تسلیحاتی وی کمک شایانی بقدرت بخشیدن به‌کشورهائی همچون خود امریکا در درجه اول فرانسه، انگلیس، آلمان وژاپن خواهد نمود. افزایش قدرت صنایع تسلیحاتی کشورهای عضو ناتو نیز وسیله‌ای است برای تقویت تجارت اسلحه بین این کشورها و در نتیجه بالابردن فعالیت موسسات مربوط بدان مانند بانکها، شرکتهای چند ملیتی تولیدکننده اسلحه وگروه وابسته بدان، تاجران اسلحه، طراحان و متخصصان اسلحه وغیره، که چون کنترل بخش اعظمی از فعالیتهای این موسسات دردست‌سرمایه‌داران آمریکایی میباشد اثر نهائی این فعالیتها به آمریکا بازگشته وبدین‌ترتیب تفوق تکنولوژیک، مالی، نیروی تخصصی، مدیریت و ابزار وی گسترده‌تر خواهدشد.

میتوانیم بدین لحاظ پیش‌بینی کنیم که آمریکا در این رهگذر از نظر نظامی و اقتصادی هرچه بیشتر تقویت شد و قادر خواهد شد تا از تغییرات مداوم تراز دریافتها و پرداختهای خود، از کسری بودجه ناشی از تقبل هزینه‌های سنگین نظامی کشورش درکشورهای ناتو و غیره تا حدودزیادی جلوگیری‌کند، سپردن بخشی از هزینه‌های نظامی کشورهای ناتو بخود آنان این امکان‌را به آمریکا خواهدداد تابه‌افزایش کمکهای تسلیحاتی وغیرتسلیحاتی خود به اقمارش درجهان سوم بیشتر توجه نموده ومصارف لازم‌را برای‌تولیدات خود دراین‌کشورها بوجود آورد.

جلوگیری‌ازتغییرات مداوم تراز دریافتهاو پرداختهای آمریکا کشورهای عضو پیمان ناتوبا:

- اولا" از شرایط اقتصادی‌بین‌المللی مطمئن خواهد ساخت.
- ثانیا" زمینه سرمایه‌گذاریهای آمریکا ویا شرکتهای چند ملیتی آمریکائی را دراین کشورها بیشتر میسازد.

اطمینان ازشرایط بین‌المللی‌وثبات سیاسی- اقتصادی آن یکی‌ازعوامل بسیارمهم‌درمورد افزایش سرمایه‌گذاریهای این کشورها دراقصی‌نقاط جهان میباشد. بالابودن درآمد کشورهای غربی، پائین‌بودن میزان فقر، بازدهی بالای کار و غیره عواملی بوده‌اند که سرمایه‌گذاریهای شرکتهای چند ملیتی را درکشورهای ناتو همواره سودآور ساخته واین‌امر خود یکی از دلایل مشابه و مکمل بودن ساخت اقتصادی این کشورها میباشد.

**افزایش‌قدرت صنایع تسلیحاتی‌اعضای ناتو، وسیله‌ای‌برای بالابردن فعالیت شرکتهای‌چندملیتی، بانکها وتاجران اسلحه خواهد بود که اثر نهائی خود رادر برتری مالی، تکنولوژیک واداری ایالات متحده خواهد گذارد.**

قابل تذکراست‌که بعلت ساخت پولی بین‌المللی که درآن دلار نقش بسیار مهمی را بازی میکند، سرمایه‌گذاریهای‌شرکتهای چند ملیتی اکثرا بوسیله این واحد پولی انجام میپذیرد، جریان دائمی انتقال دلار بسمت آمریکا خود نیزعاملی‌است برای کاهش حجم دلار در بازارهای اروپائی که این امر باعث‌میشود تا شرکتهای چند ملیتی آمریکائی نقش اصلی را دراین سرمایه‌گذاریها بازی کنند، بدین‌ترتیب میتوان انتظار داشت که در دوره ریاست جمهوری ریگان حجم سرمایه‌گذاریهای آمریکا (شرکتهای چندملیتی آمریکایی)در اروپا افزونتر خواهد شدو اروپا بعلت نیاز به افزایش سرمایه مجبور به پذیرش افزایش حرکات انتقالی دلار خواهدبود.

چنانچه قبلا"تذکرداده‌شد بالارفتن حجم مبادلات تجاری‌و سرمایه‌ای یکی از وسائل تقویت بنیه‌مالی بانکهای چندملیتی و بانکهای مرکزی اروپایی وآمریکایی میباشند تثبیت هرچه بیشتر دلار وافزایش مداوم ارزش طلا، پائین آوردن ارزش بعضی ازارزهای معتبر، بکار انداختن بخشی از سرمایه‌های احتکاری دربخش نظامی، افزایش تجارت اسلحه، افزایش حرکات انتقالی دلارها وغیره عواملی محسوب میگردند که قدرت بانکهارا افزونتر خواهدنمود افزایش قدرت این بانکها عملا"تاثیر مستقیمی بر نحوه پرداخت، نوع پرداخت و حجم اعتبارات لازم در زمینه کمک یا وام به دیگر کشورها و بویژه کشورهای جهان‌سوم خواهدداشت وبدین ترتیب بانکهای بین‌المللی ناچار از تبعیت هرچه‌بیشتراز استراتژی بانکهای فوق‌الذکر خواهند بودبنابراین آمریکاخواهد توانست‌تا با اتخاذ سیاست رقابت آزاد تولید اسلحه یک استراتژی واحدی را بر موسسات پولی، تولیدی وتجاری حاکم نماید.

### ب- روابط آمریکا باکشورهای جهان سوم

بالارفتن تولیدات تسلیحاتی دربین کشورهای عضو پیمان‌ناتوو‌پیمان‌ورشوزمینه‌سازافزایش‌تجارت‌خارجی‌صنایع تسلیحاتی‌این کشورها ازسوئی بین خود واز طرف دیگر باکشورهای جهان سوم خواهدبود. تخریب روزافزون ساخت اقتصادی کشورهای جهان‌سوم با تحمیل تقسیم بین‌المللی کارو بوجود آوردن اقتصادی تک محصولی برای این کشورها رابطه اقتصادی را با سلطه‌گران هرچه بیشتر بسمت‌نابرابری جهت‌داده‌است، فزونی تولیدات اسلحه و تجهیز این‌کشورها، بعلت عدم وجود تعادل اقتصادی و اضافه درآمد ارزی ناشی ازافزایش صادرات مختلف، کشورهای جهان سوم را مواجه باکسودهای روزافزون ارزی، بالا رفتن تورم وبیکاری، ناهماهنگی بخشهای اقتصادی وغیره نموده‌است.

بعلت‌این کمبودهاوفشارها کشورهای جهان‌سوم همواره ازوام وکمک بعنوان وسائلی برای جبران کمبود ارزی استفاده نموده‌اند، در دوره جدید ریاست جمهوری آمریکا فشار سیاسی برای فروش اسلحه به‌این کشورهاعدم‌تعادل تراز پرداختها ودریافتها را مضاعف خواهد نمود.

بدین ترتیب باید انتظار افزایش وامها و کمکها را از طرف آمریکا ویا موسسات‌مالی بین‌المللی بکشورهای جهان سوم داشت قابل تذکراست‌که‌نامتعادل شدن ترا از دریافتهاو پرداختهای این کشورها گامی است درجهت‌سوق‌دادن بیشتر ساخت اقتصادی آنان به تک‌محصولی و در نتیجه نابرابرکردن هرچه بیشتر صادرات از نظر نوع، حجم و قیمت کالا بین آمریکا وجهان سوم.واین‌است یکی از دستاوردهای رقابت تسلیحاتی شرق‌وغرب که قربانیان آن در درجه‌اول اقتصاد نوپای کشورهای عقب‌مانده می‌باشدکه سعی را برنوعی خودکفائی میخواهد بنهد ولی فشارهای سیاسی- اقتصادی ناشی از وابستگی مانع عمده آنست.

چنین رابطه نابرابری تجلی خودرا بویژه در سطح کشورهای تحت‌سلطه‌ای که واجد حفظ منافع آمریکا درمناطق مختلف جهان میباشد پیدا خواهدنمود. چنانچه تذکر داده‌شد اقتصاد نوپای این کشورها عاجز از پذیرش‌چنین هزینه‌سنگین میباشد، درنتیجه سیاست اقتصادی آمریکا در قبال چنین کشورهائی "پایه‌ریزی رونق اقتصادی" ازطریق افزایش اعتبارات و ایجاد کارخانجات وابسته خواهد بود. نکته مهم اینستکه این سیاست قدرت خرید مصنوعی در بازار این کشورها ایجاد میکند که بخشی از ماحصل تولیدات به شکل ارز باید جریان دوباره خود را بطرف کشورهای عضو ناتو بازیابند.

افزایش قدرت بوروکراتها در کشورهای تحت سلطه‌واجد حفظ منافع آمریکا نیز در واقع پدیده‌ای منتج از غول آساترشدن ادارات خصوصی و دولتی که از این‌رابطه حاصل خواهد گردید میباشد. بالارفتن قدرت بوروکراتها نیز قدمی است در راه افزایش وابستگی که این خودمطلبی است دیگر و از حصوله قلم خارج:

چنانچه‌گفته شد" پایه‌ریزی رونق اقتصادی" دراین کشورها بوسیله افزایش اعتبار و کمک نیز خودوسیله‌ای است برای افزایش مصنوعی قدرت بانکها و شرکتهای تجاری دراین کشورها که ازطریق بالارفتن جریان دلار و کالاهای آمریکائی واروپائی بطرف این‌کشورها حاصل خواهد گردید. افزایش ذخائر دلار دربانکهای مرکزی و خصوصی کشورهای تحت‌سلطه زیرعاملی است برای شکندگی هرچه بیشتر مبادلات ارزی‌شان درمقابل با کشورهای سلطه‌گر، بطوریکه با تغییر ارزش دلاراین کشورها ناچار به تحمل زیانهای جبران‌ناپذیری خواهند بود. این زیانهانیز یکی ازعواملی است تادولتها ناچار به افزایش محصولات صادراتی خود بنمایند که این امر از سوئی دربرگیرنده تمایل هرچه بیشتر آنان به ساخت تک‌محصولی خواهد بود و از سوی دیگر فشار را بر طبقات محروم این کشورها بیشتر خواهد ساخت‌وبدین ترتیب این طبقات وسیله‌ای میشوند درجهت تخریب ساخت اجتماعی - اقتصادی جامعه خود و همچنین عاملی برای رونق اقتصادی کشورهای عضو ناتو.

ادامه‌دارد

# دردرگیریهای لبنان ۹۱ نفر کشته ومجروح شدند

## توپخانه فلسطینی‌ها منطقه‌ای رادرشمال شرقی فلسطین اشغالی زیرآتش گرفت

بیروت - خبرگزاری فرانسه - بنا به گزارش خبرگزاری فلسطینی وفا، بدنبال حمله هوایی رژیم اشغالگر قدس به مواضع فلسطینی‌ها در جنوب لبنان صبح دیروز جنگ شدید توپخانه بین طرفین درگرفت، جنگ اخیر که سطح وسیعی از لبنان را فرا گرفت، جمعا" ۲۱کشته و ۷۰ زخمی داشته است، آتش توپخانه شبه نظامیان راستگرا که توسط اشغالگران قدس حمایت و پشتیبانی میشوند، بیشتر متوجه سنگرهای‌چیگرایان فلسطینی و لبنانی در "نبطیه" بود ولی منطقه"دیرذهرانی" نیز زیر آتش توپخانه شبه نظامیان قرارگرفت.

هواپیماهای‌صهیونیستی نیز در چندین ماموریت شبانه‌این نواحی‌را با ریختن بمبهای منور روشن‌کردند.

همچنین یک سخنگوی نیروهای مشترک چپگرایان فلسطینی گفت که دراین میان ناوهای جنگی توپدار صهیونیستی نیز درنزدیکی سواحل لبنان دیده وشناسایی شده‌اند.

آخرین عملیات‌جنگی بدنبال حمله یک اسکادران متشکل از ۶ فروند هواپیما به سنگر فلسطینیان شروع شد.

جنگنده‌های رژیم اشغالگر قدس سنگرهای فلسطینی را بیشتر از یک ساعت‌مورد حمله‌های پی‌در پی قرار دادند و چریکهای فلسطینی نیز به تلافی این حمله شمال قدس اشغالی را با راکتهای خود زیر آتش قرار دادند.

همزمان با حمله هوایی دیروز اسرائیل درگیریهای شدید بین نیروهای سوری بازدارنده عرب و شبه نظامیان راستگرای فالانژ در بیروت‌صورت گرفت که دامنه آن به شهر مسیحی‌نشین جونیه کشیده شد.

چپگرایان فلسطینی گفتند که شهر جونیه را در رابطه با حمله دشمن بشهر مسلمان‌نشین صیدامورد‌حمله موشکی قرار داده‌اند.

در حمله شبه نظامیان فالانژ به بندر صیدا ۱۶نفر کشته و ۳۰ نفر زخمی شده بودند.

در حمله فالانژیستهای لبنان‌به‌غرب بیروت حداقل ۴ نفر کشته شدند و چندین خانه‌واتومبیل بشدت آسیب دیدند، در مقابل نیروهای سوری شرق بیروت را با راکت گلوله‌باران کردند، جنگ در بیروت بیش از دو ساعت بطول‌انجامید.

همچنین منابع نظامی رژیم اشغالگر قدس‌در منتهی‌الیه شمال‌شرقی‌خاک فلسطینی اشغالی گفتند توپخانه فلسطینی‌ها ساعت ۸ صبح دیروز به وقت محلی (۹/۵بوقت تهران) منطقه شمالشرقی" فلسطین‌اشغالی" را زیر بمباران شدید گرفتند ساکنین این منطقه که شب گذشته نیزدرپناهگاه بودند دوباره به پناهگاهها رفتند از تلفات و خسارات این بمباران هنوز اطلاعی دردست نیست.

ازسوی دیگر گزارشات رسیده از بیروت حاکی از آن‌است که فرودگاه بیروت از عصر دیروز بسته‌است.

یادآوری میشود که دیروز ده خمپاره به یکی از باندهای این فرودگاه اصابت‌کرده بود، درحقیقت بسته‌شدن این فرودگاه امری اجتناب‌ناپذیر بوده‌است و به تصمیمات مقامات‌رسمی مربوط نیست.

به یک دفتر کار با تلکس و تلفن نیازمندیم
۷۵۰۷۷۴ و ۷۶۵۶۶۴ تماس بگیرید

سرپرست بنیاد مستضعفان:

# مخارج پرسنلی بنیاد مستضعفان سالیانه حدود ۴۵میلیون تومان است

## • بنیاد درخلال ۵ ماهه اخیر ۵۶ میلیون تومان اموال منقول فروخته است

سرویس اقتصادی: بعدازظهر دیروز محمود کریمی‌نوری سرپرست بنیادمستضعفان در یک مصاحبه مطبوعاتی شرکت کردو به سئوالات خبرنگاران پیرامون مسائل مختلف این بنیادپاسخ گفت.متن مصاحبه بشرح زیر است:

*خبرنگار انقلاب اسلامی: کار هیئت بررسی عملکرد بنیاد مستضعفان در مورد رسیدگی به تخلفات و نارسائیها به کجا رسیده است.*

کریمی نوری: این سئوال را باید از خود هیئت بکنید.

*انقلاب اسلامی: در مورد شکایتها و احیانا" حیف و میلهایی که در بنیاد مستضعفان شده است، با توجه به اینکه شما باید بعنوان سرپرست بنیاد درجریان امر قرار داشته باشید، کار این‌شکایتها به کجا انجامیده است؟*

سرپرست بنیاد مستضعفان: اگر سئوال شما در رابطه با عملکرد بنیاد است که این امر به هیئت بررسی عملکرد بنیاد مربوط میشود. اما اگر از من در چهارچوب‌مدتی‌که مسئولیت بنیاد به من محول شده سئوال میکنید این مسئله دیگری‌است.

*انقلاب اسلامی: سئوال من این است‌که آیا بنیاد در اینجا کارهایی هم انجام داده است؟ در مدیریت هم دخالت میکنید یا خیر؟*

کریمی‌نوری: بعد از اینکه مسئولیت بنیاد از طرف برادر رجائی به من محول شد، هیئت منتخب امام دخالتی در مدیریت بنیاد نداشته‌اند وما هم منتظریم گزارش‌بررسی‌های خود را بدهند که برای ما هم یک راهنمایی باشد.

*س: عملکرد بنیاد در گذشته چگونه بود و در آینده چگونه باید باشد؟*

سرپرست بنیاد: اگر کسی یک واحد عظیم اقتصادی داشته باشد و ادعا کند که در این واحد هیچگونه خلافی انجام نمیگیرد، در هر کجای دنیا و با هر نظمی که باشد،دروغ است. در بزرگترین فروشگاه‌های دنیا با وجود چشمهای الکترونیک دزدی صورت میگیرد اما اینکه مسئولین بنیاد چه مقدار متعهد بوده‌اند، باید بگویم متعهد بوده‌اند و کوتاهی هم داشته‌اند که‌مادر رفع این کوتاهی‌ها کوشیده‌ایم و حدود ۶۰ الی ۷۰ درصد موفق بوده‌ایم بسیاری از نواقص اینجا معلول زمان انقلاب بوده‌است وهرچه جلو میرویم،بسوی نظم و حاکمیت قانونی جلو میرویم.

*س: اموال و شرکتهای بنیاد آیا سود داشته است یازیان؟ واگر سودی داشته آیا به خزانه دولت ریخته شده است؟*

ج: بنیادصاحب دو نوع اموال شده است یکی اموال منقول و خانه‌ها و اتومبیل و دیگری شرکتها و کارخانجات و نظایر آن.

ما بزرگترین رسالت خود را در نگهداری و راه‌اندازی کارخانجات، شرکتها، دامداریها ومزارع و غیره احساس کردیم. و اینها نه تنها در سالهای اول بازدهی ندارند،بلکه زیان هم دارند. ازنظرما آنچه که میتواند دستمایه‌باشد برای مستضعفین اموال منقول است و ازروزی‌هم که این مسئولیت به من محول شد، درآمد فروش این اموال را از دیگر اموال جدا کردیم و درآمد آن را به ساختن ۱۰ هزارواحد مسکونی در مناطق جنگ‌زده اختصاص داده‌ایم که بودجه آن را خدود یک میلیارد و پانصد میلیون تخمین زده‌ایم که ممکن است ۱۰ تا ۲۰ درصد هم بخاطر مسائل جنبی به آن اضافه شود.

ما از طریق ستادکمک‌رسانی در مناطق اسکان جنگ‌زدگان در فسا و ازنا مشغول ساختن ۲۰۰۰ اتاق هستیم (در هر کدام از دو منطقه یاد شده) که جنگزدگان درآنها سکونت نمایند و این ۴۰۰۰ اتاق یاد شده میتواند بعدها به ۱۵۰۰ واحد مسکونی ۲ و ۳ اطاقه تبدیل شود.

درخلال پنج ماهه اخیر ما ۵۶ میلیون تومان جنس فروختیم که بترتیب غرفه فرش ۳۴ میلیون تومان، غرفه‌مبلمان ۱۰/۵ میلیون تومان، لوستر و تابلو و ظروف ۵میلیون تومان، اجناس‌متفرقه ۳/۴ میلیون‌تومان و حدود ۲۱ میلیون تومان هم اتومبیل فروخته‌ایم. و البته مقداری طلا و جواهرات هم در بانک مرکزی داریم که میتوانیم آن را به قیمت روز به پول تبدیل کرده و بودجه ساختن این خانه‌ها را تامین کنیم. اخیرا نیز اجناس عتیقه‌مان را داریم به بانک مرکزی منتقل میکنیم که البته اینها را نخواهیم فروخت.

*س - اخیرا" تعدادی از شرکتهای بنیاد بودآور شده‌اند این سودها را چه میکنید؟*

کریمی‌نوری - ما درنظر داریم که سود شرکتها را در راه گسترش آن خرج کنیم زیرا بهترین کمکی که میتوانیم به رفع استضعاف کنیم، گسترش مراکز تولیدی است.

*س - سیاست واگذاری مستغلات چگونه‌است؟*

سرپرست بنیاد - به این صورت که بفروشیم، خیر تا بحال چنین کاری انجام نگرفته‌است و ما منتظریم که‌قانون‌انتقال‌مسکن‌ازمجلس شورای اسلامی بگذارد تا ترتیب انتقال آن هارا بدهیم.

*س - اساسنامه جدید بنیاد به‌چه صورتی‌است؟*

سرپرست بنیاد - واحد حقوقی ما حدود سه ماه‌روی اساسنامه جدید کار کرده است واخیرا" اساسنامه بنیاد آماده شده‌است و احتمالا" در خلال همین ماه اردیبهشت آنرا به برادر رجائی خواهیم داد تاآنرا مرور کرده وخدمت امام ومجلس شورای اسلامی بفرستد.

*س-حقوق‌کارمندان‌بنیاد بچه صورت است؟*

کریمی نوری - ما قبلا" یک جدول حقوقی داشتیم که حداقل حقوق ۱۷۰۰ تومان و حداکثر آن تا ۳۸۰۰ الی ۴۰۰۰ تومان بود ولی سرپرستان بخاطر جذب متخصصین، اختیاراتی داشتند که میتوانستند تا ۵۰ درصد اضافه بر حقوق مصوب‌را به‌آنها بپردازند.

*س - باتوجه‌به‌این مسئله حقوق مدیران کارخانه‌های بنیاد چقدراست؟*

کریمی نوری - حقوق این مدیران براساس اشل‌حقوقی آن‌کارخانه پرداخت میشود یعنی اگر مدیر داخلی یک کارخانه حقوقش ۱۰ هزار تومان بودمسلماحقوق‌مدیرعامل آن حداقل ۱۰ هزار تومان خواهدبودکه از خود آن کارخانه پرداخت میشود

*انقلاب‌اسلامی - چند درصد از شرکتهای وابسته به‌بنیاد سوددهی داشته‌اند وآیا این سود کفاف مخارج بنیاد را میکند یا خیر؟*

سرپرست بنیاد - طبق آخرین آمار، بنیاد ۹۷۱ نفر کارمند دارد که درماه ۳ میلیون و ۸۵۰ هزارتومان حقوق میدهیم (فقط در تهران) که‌در سال حدود ۴۰ تا ۴۵ میلیون تومان میشود و با هزینه‌های جنبی میتواند ۵۰ میلیون تومان درسال هزینه کارمندی داشته‌باشد اگر نواقص شرکتهای‌مابرطرف‌شود خیلی بیش‌ازاینها درآمد خواهند داشت.

*انقلاب‌اسلامی - بهرحال چند درصد ازاین شرکتها سود میدهد؟*

کریمی‌نوری - مابه‌شرکت‌هایمان اعلام کردیم که بیلان کارشان را تا آخر اردیبهشت ملزم هستند که به ما بدهند که آن‌موقع میتوانیم بگوئیم شرکتهای ما در مجموع سود داشته است یا زیان.

*انقلاب‌اسلامی - قبل‌از اینکه درآمدهای بنیاد از اموال منقول به ساختن ده‌هزار واحد مسکونی اختصاص یابد، آیا چیزی ازاین اموال‌مصرف شده‌بود یاخیر؟*

سرپرست بنیاد - واحد فروش اموال منقول در آن موقع حدود ۱۰۰ میلیون تومان جنس فروخته بود که تحویل بنیاد مرکز دادیم و فقط بخش کشاورزی ما برای مرمت و زنده‌کردن باغات و غیره حدود ۱۰۰ میلیون تومان خرج کرد.

*س - بنیاد تعدادی زمینهای مزروعی وواحدهای مسکونی دارد با این‌ها چه کرده‌است؟*

کریمی‌نوری- وقتی که قانون تقسیم اراضی به تصویب رسید طی نامه‌ای به هیئتهای۷نفره اعلام‌کردیم که زمینهایی که درشمول این قانون است حاضریم تقسیم کنیم و بسیاری از اینها تقسیم شده‌است.

همچنین حدود ۱۱۰۰ بلاک‌واحدمسکونی متعلق به بنیاد است که ۲۶۵ واحد آن رایگان و ۸۳۵ واحد آن به اجاره داده‌شده‌است.

وی درپایان گفت: ما در سمیناری که با بنیادهای شهرستانهای‌مختلف داشتیم گفتیم که فعلا" از خرج‌کردنهای‌امدادی‌خودداری کنند تا تکلیف ما با بانکهامشخص شود و ببینیم که با وجود این ۷۰ میلیارد تومانی که درمقابل اموال مصادره‌شده طاغوتیهابدهکاریم‌آیا چیزی داریم و یا خیر، زیرا، حق نداریم‌از بیت‌المال استفاده کنیم.

مدیرعامل سازمان تعاون شهر وروستا دریک مصاحبه مطبوعاتی اعلام‌کرد:

## دربرنامه‌گسترش شرکتهای تعاون شهر وروستا

# شرکتهای تعاونی در ۳۴۱ محلهٔ تهران ایجاد میشود

بمنظور بهبود وضعیت وگسترش سازمان تعاون شهر و روستا برنامه‌هایی‌درنظرداریم. جزء برنامه‌های‌بلندمدت شرکت‌های‌تعاونی‌شهرو‌روستااست‌که در امر تولیدات سرمایه‌گذاری نمایند.

$\frac{1}{3}$ از کل کالاهای وارداتی اعم از خوراکی و غیرخوراکی در اختیار سازمان تعاون شهرو‌روستا است. توزیع کالاها باید روی اصول صحیحی انجام شود.

جواد سرحدی مدیرعامل شرکت تعاون شهرو‌روستا صبح دیروز در یک‌مصاحبه‌مطبوعاتی‌ضمن اعلام مطالب فوق به تشریح وضع تعاونی‌های شهرو‌روستا پرداخت و اظهار داشت:

سازمان تعاون شهرو‌روستا وابسته به وزارت بازرگانی و یکی از شاخه‌های توزیع کالا می‌باشد. این سازمان دارای ۱۷۰ شعبه در تهران و ۱۵۰ تا ۱۵۵ شعبه در شهرستانها می‌باشد. اصولا سازمان نقش عمده‌ای در توزیع کالا با قیمت عادلانه به مردم دارد بخصوص در تهران که توزیع کالاهای سهمیه‌بندی‌شده توسط این سازمان انجام میشود و توزیع برنج‌نیزبین صفوف مختلف بر اساس این آمار در ماه صورت میگیرد.

صنف‌خواروبارفروش ماهانه ۱۶۰۰ تن که این مقدار بین ۱۰۰۰۰ واحد صنفی تقسیم میشود، صنف عطار ماهانه ۱۲۰۰ تن مقدار مذکور بین ۵۵۰ واحد صنفی تقسیم میشود حدود ۱۴۰ بیمارستان دولتی که مقدار سهمیه آن در ماه ۷۰ تن میباشد.

در مورد سهمیه زندانها و سپاه پاسداران،آمار دقیق آنرا نمیتوانیم اعلام کنیم.سازمان بهزیستی حدود ۱۰۰ تن، کمیته مرکزی امداد امام حدود ۱۲۰۰ تن، میزان سهمیه شوراهای محلی و مساجد و تعدادی از شهرکهای اطراف در هرماه نزدیک به ۵۰۰ تن است توزیع سراسری در ۱۷۰ فروشگاه شهرو‌روستا نزدیک به ۱۵۰۰ تن است‌سوپراستورها نزدیک به ۶۰ تن، اتحادیه تعاونی‌های کل کشور و اتحادیه کارگری امکان تاآخر بهمن‌ماه سال گذشته از این سازمان سهمیه میگرفتند و در حال حاضر مستقیما از شرکت گسترش خدمات‌بازرگانی‌سهمیه‌دریافت میکنند.

تعاونی تاکسیرانی و شرکت واحد که هردو بطور متوسط ۱۰۰ تن برنج در ماه بعنوان کمکی ازما دریافت میکنند. به تعاونی بیمارستانها جدا از سهمیه خود بیمارستانها نزدیک به ۴۵ تا ۵۰تن برنج در ماه داده میشودعلاوه بر اینها ما هرماه‌حداقل ۱۰۰تن‌برنج‌کمک به مناطق جنگزده داریم، که این مقدار جزء سهمیه استانی است.

مدیرعامل تعاون شهرو‌روستا در پاسخ یکی از خبرنگاران که سئوال کرد آیا اصولا برنامه‌ای برای گسترش شرکتهای تعاونی شهرو‌روستا دارید وبرنامه‌های آتی شما چیست گفت:

اصولا"هر سازمانی دارای یک برنامه روز هست و یک برنامه آینده.برای بهبود وضعیت و گسترش سازمان برنامه‌های ما از این قرار است:

اخیرا در یک بررسی‌دقیق تهران به ۳۴۱ محله تقسیم شده است تصمیم گرفته شده است که دولت حداقل در هر محله یک فروشگاه بزرگ‌کالای اساسی دایر نماید و اگر در آن محله فروشگاهی داشتیم آنرا گسترش دهیم علاوه براین بمنظور تغذیه این فروشگاه انبارهای بزرگی در داخل شهر ایجاد خواهد شد که حداقل بتوانیم نیاز محل را تامین کنیم و از گرانفروشی و احتکار جلوگیری کنیم بهمین‌منظور طرحی آماده کرده‌ایم که حتی بخشی از کارهای خود سازمان را با تعاونی‌های محل هماهنگ کنیم بدین ترتیب که اگر شرکت تعاونی که مراحل قانونی خود را طی کرده در محل هست اما کالا ندارد ما با آن قرارداد منعقد می‌کنیم و کلیه کالاهای مورد نیازش‌را با قیمت تمام‌شده دراختیارش می‌گذاریم. بعد یک نماینده هم به این تعاونی میفرستیم این نماینده، نماینده رسمی سازمان ما هست و می‌تواندکلیه فروش‌تعاونی را تحت کنترل خود بیاورد. در این برنامه حداکثرسودبرای کالاهای‌اساسی ۱۰% خواهد بود که از این مقدار حداکثر سود سازمان۴% است و ۶% بقیه برای اداره فروشگاه تعاونی محل و پرسنل آن دراختیار فروشگاه قرار می‌گیرد بدین ترتیب دیگر ضرری در کار نیست لازم به تذکراست که برنامه‌ریزی‌این مسئله توسط سازمان انجام میشود و خود سازمان نیز عهده‌دار تهیه‌کالا می‌باشد صورت دوم قضیه به این نحو است که اگر دریک محل‌تعاونی محلی وجود ندارد ازاین‌نظر خدمتی انجام‌دهیم.

مطلب دیگر اینست که در حال حاضر سازمان ۳۰% از واردات واردکنندگان را در اختیار گرفته و توزیع می‌کند از این مقدار در تهران در ۱۲ فروشگاه‌بزرگ توانسته‌ایم پارچه رابه قیمت واقعی به مردم‌عرضه کنیم در شهرستانها نیز این برنامه را به مرحله اجرا می‌گذاریم و اخیرا نیز چند شهرستان را بعنوان نمونه انتخاب کرده‌ایم که شامل کاشان، قم و اراکمی‌باشد و ترتیبی داده‌ایم که مازاد این ۳۰% را به خرده فروشیهای شهرستانها بدهیم. سرحدی در پاسخ به این‌سئوال که آیا تولیدات ۲ کارخانه تولیدی تهران و کوشان بوسیله شماعرضه میشود گفت سازمان ما با کارخانه درخشان که توسط مدیران دولتی اداره میشود در اسفندماه قراردادی منعقد کرد و علت هم این بود که کالاهای این کارخانجات در بازار به دو سه برابر قیمت به فروش می‌رسید بهمین علت قرار شد ما جنس را با یک قیمت محدود و سود بسیار اندک بفروشیم در اسفندماه مقدار قابل توجهی کالا تحویل گرفتیم و در فروشگاهها عرضه نمودیم یکی از این کالاها مشمع سفره و رومیزی بود که ما به قیمت متری ۵۶/۵ ریال از کارخانه می‌خریدیم و به قیمت متری ۶ تومان فروختیم در حالیکه همین رومیزی در بازار متری ۱۸ تا ۲۰ تومان بفروش می‌رسد نوع دیگر رومیزی که در بازار متری ۶۵ تومان بفروش میرفت را ما به قیمت ۳۶/۵ ریال از کارخانه خریدیم ومتری ۴۰ تومان هم فروختیم.

در این قسمت از مصاحبه یکی از خبرنگاران سئوال کرد آیا شما برنامه‌ای برای خرید تولیدات کارخانجات داخلی دارید؟

مدیرعامل سازمان تعاون‌شهر و روستا گفت:

جزء برنامه‌های آینده ما هست که حداقل بنا به نیاز همین ۳۴۱ فروشگاه که در محلات ایجاد میشود با تمام کارخانجات قرارداد منعقد نمائیم کالاهای موردنیاز این فروشگاهها را دراختیارشان بگذاریم. ضمنا از کالاهای وارداتی‌اعم ازکالاهای خوراکی یا غیر خوراکی مانند پارچه و غیره که در اختیار سازمان‌است ما دراختیار فروشگاههامی - گذاریم.

در پایان مدیرعامل سازمان تعاون شهر و روستا در پاسخ به این سئوال که آیا در زمینه تولیدات‌شرکت تعاونی دخالتی دارد یا خیر گفت: تاکنون دخالتی در تولید نداشته است ولی جزء برنامه‌های بلندمدت هست که در تولیدات سرمایه‌گذاری شود حتی برخی از کارخانه را زیرنظر بگیردضمنا قراردادهایی برای خرید مواد غذایی با بعضی از کارخانه‌های داخلی داریم که این‌ها با ما همکاری می‌کنند.

## • در ۱۲ فروشگاه تعاون شهر و روستا در تهران پارچه بقیمت واقعی بمردم عرضه میشود

## • $\frac{1}{3}$ از کل کالاهای وارداتی اعم از کالاهای خوراکی وغیرخوراکی دراختیارسازمان تعاون شهر و روستا است

اطلاعیه
پودر ماشین لباسشویی، پودر لباسشویی مخصوص دست و مایع ظرفشویی با شماره مجاز از شهرستانهای بندر عباس - بندر لنگه - شیراز و اصفهان نماینده می پذیرد.
تلفن مرکز پخش: ۸۹۹۸۶۷

تلفن بخش اقتصادی
۳۲۸۵۴۵

« بسمه‌تعالی »
جمهوری اسلامی ایران
«اطلاعیه»
شرکت مالتای ایران (تولید کننده نوشابه‌های ماءالشعیر و مالتا) درباره قیمت‌های جدید محصولات شرکت در سراسر ایران

بموجب تصویب ستاد بسیج اقتصادی‌کشور، قیمت ماءالشعیر و مالتا ½لیتری بشرح زیر باطلاع عموم میرسد.

از فروشندگان محترم تقاضا میشود نرخ‌تعیین‌شده را دقیقا رعایت و اجراء نمایندزیرا بموجب تعهد اینشرکت به‌ستاد بسیج اقتصادی‌کشور، درصورت‌تخلف، ناچار به‌قطع همکاری میباشد.

مصرف‌کنندگان محترم درصورت مشاهده‌تخلف با تلفنهای ۹۴۱۴۴۰ و ۹۴۲۷۳۳ تهران شرکت مالتای ایران تماس حاصل فرمایند.

| نوع محصول | قیمت عمده فروشی | قیمت مصرف‌کننده |
|---|---|---|
| ۱ - ماءالشعیر، بطری ½ لیتری | ۲۱٫۵ ریال | ۳۵ ریال |
| ۲ - مالتا، بطر ½ لیتری | ۲۱٫۵ ریال | ۳۵ ریال |
| ۳ - ماءالشعیر، قوطی ½ لیتری | ۴۰ ریال | ۴۵ ریال |
| ۴ - مالتا، قوطی ½لیتری | ۴۰ ریال | ۴۵ ریال |

بدیهی است‌درصورت‌اثبات تخلف،سهمیه‌فروشنده قطع خواهدشد.

شرکت‌مالتای ایران (سهامی عام)
زیر پوشش‌سازمان صنایع ملی ایران

بسمه تعالی
جناب آقای دکتر محمدرضا هویدا (پزشک و جراح عالیقدر شهرستان شاهرود در لحظات آخر میرفت که چراغی خاموش گردد خودم و دو فرزندم مادام العمر به ماتم بنشینیم، دستهای انسانی و معجزه آسای همراه با عدم امکانات کافی در عمل جراحی خانم بنده حیاتی دوباره به وی بخشید خانواده‌ام و کلیه خانواده های وابسته را غرق در شادی نمودید توفیق روزافزون شما و سایر همکارانتان را خواهانم
مخابرات راه آهن عین الله شیرازیان

قابل‌توجه
رنگسازان‌ورنگ‌فروشان
مقداری ضد زنگ باحلال مربوطه بقیمت تجارتی موجود است ۶۸۰۱۸۷ از ۹ صبح الی ۱ بعدازظهر

هتل استقلال
(هیلتون سابق)
فیلم سینمائی رعد و برق
رنگی بزبان اصلی با شرکت دیوید کاردین برای اولین بار در ایران
روزهای پنجشنبه ۳ اردیبهشت شروع ۴ بعد از ظهر، جمعه ۴ اردیبهشت ۳ بعد از ظهر، روز جمعه همراه با بوفه ای از غذا های ایرانی تلفن رزرو ۱۵ - ۲۹۰۰۱۱

همه تهران درجیب شما!
منتظر تهران ۶۰ باشید
روزنه

تورهای بهاره پرس توریست
۷ روز مشهد جمعه‌ها
۵ روز سفید کنار دوشنبه‌ها
۵ روز هتل رامسر دوشنبه‌ها
۵ روز بندرانزلی دوشنبه‌ها
تورها شامل صبحانه ونهاروگردشهای دسته‌جمعی می‌باشد
تلفن رزرو ۶ و ۸۳۲۶۰۵ - ۸۲۷۹۱۳ - ۸۲۹۷۲۳ - ۸۲۴۱۵۷
ایرانشهر- نبش سعیه شماره ۱۰۵ طبقه سوم

# نیازمندی ها

* انقلاب اسلامی *

۳۱۵۵۳۰:۳۱۱۰۸۶

## فروش لوازم

**دفتر ۸**
تبدیل فیلم ۸ خانوادگی به ویدیو کارتن دنیای کودک (کدک) تلفن ۲۹۰۲۲۰ ـ ۲۹۸۸۵۰

**ویدیو تاپ ۷۰۰**
ارائه جالبترین وجدیدترین فیلمهای مجاز سینمائی بدون حق عضویت تحویل درمنزل ۶۸۲۴۹۷

**ویدئوتوکی**
کرایه نوار با سرویس ۲۲۱۳۷۱

ویدیو پروژکشن سونی با پرده ۷۲ اینچ موجود است ۶۴۸۵۸۴

تلویزیون رنگی اکبند فروشی ۷۰۹۱۰۷

اجناس سوپر مارکت بفروش میرسد ۸۳۵۱۲۱

**توجه**
مبلمان اداری و دفتری میز تحریر ماشین تایپ تمیز و مرتب بفروش میرسد ۶۶۸۶۷۹

نوار خام ال ۵۰۰ وال ۷۵۰ تلفن ۶۵۱۶۳۵

فیلمبرداری از مجالس بطریقه ویدیو و تبدیل سوپر ۸ تلفن ۶۷۴۰۹۸ ـ ۷۶۱۶۹۱

بدون حق عضویت تحویل مجانی نوار درمنزل ۹۲۴۴۰۹

ویدیو چشمگیر ۲۳۵۵۸۶
اجاره کلکسیون کامل نوارهای مجاز بتاماکس و فروش ویدیو

**بازرگانی مهبکو**
انواع ویدیو و فیلمهای مجاز و نوار خام ـ لوازم صوتی تلویزیون تلفن ۶۵۱۲۶۹

ویدیو سونی و نوار خام موجود است تلفن ۷۵۵۸۹۴

فیش رابط یک ویدیو به دو تلویزیون ۸۳۲۳۷۰

ویدیو سونی تی سون و نوار خام فروشی ۸۹۲۸۶۹

فروش ویدیوسونی اکبند با قیمت مناسب ۶۸۳۳۳۱ ـ ۶۸۰۶۴۶

**ویدیوسایت**
با ۱۵۰۰ فیلم سینمائی مجاز
فروش انواع ویدیو و تلویزیونهای پال سکام
۸۲۳۴۷۹ و ۸۲۵۳۹۸
همه نوع ویدیو موجود

ویدیو تله فتو
فروشنده انواع ویدیو تلفن ۶۵۴۷۱۲

**استریو مونتاربو**
نوار پرشده ویدئو مخصوص کلوپها و فروشگاهها فقط بصورت عمده ۷۸۵۶۹۲

**ویدیو سپند**
بدون حق عضویت ۶۲۰۴۰۴

ویدیو راد
ضبط و کرایه فیلمهای مجاز تحویل در منزل بدون ودیعه و حق عضویت ۶۶۳۵۸۲

فروش انواع ویدیو و نوار تلفن ۲۳۵۵۸۶

فروش ویدیو و نوار ۲۲۹۳۰۸

**وی.اچ.اس**
اجاره فیلمهای مجاز ۶۲۰۲۱۷

**ویدئو انوش**
وی ـ اچ ـ اس وبتاماکس عضو میپذیریم ـ امیر آباد شمالی جنب پارکینگ تعاونی سپه پلاک ۲۱۹ تلفن ۶۵۵۸۱۵

ویدیو تهران
اجاره فیلمهای مجاز ۶۵۵۹۰۸

جوراب زنانه خارجی تلفن ۸۳۵۱۲۱

مرکز اجاره فیلمهای سوپر ۸ سینمائی مجاز و فیلمهای بچه ها ۷۶۱۹۳۳

دوربین عکاسی مدرن با لوازم اضافی ودوربین فیلمبرداری سوپر ۸ تلفن ۸۳۸۷۴۵ بعدازظهرها

**ویدیوسینما**
بدون حق عضویت
**بتاماکس، گروندیک**
با کیفیت استثنائی عضو میپذیرد.
با سرویس تحویل درمنزل
۲۹۶۴۹۹ ۰۲۲۱۲۷۲

خرید انواع ویدیو و تلویزیون رنگی نو یا دست دوم بقیمت روز ۶۶۱۸۲۳ ـ ۶۴۶۵۱۷

بهترین لباسهای خارجی زنانه و کت شلوارهای مردانه سایز کوچک در بوتیک رز پاسداران بوستان ششم پلاک ۱۷

مرکز فروش انواع ویدیو نو و دست دوم نوار کلی و جزئی ۶۶۱۸۲۳ ـ ۶۴۶۵۱۷

دوربین فیلمبرداری ۳۰۰۰ سونی مدل ۸۱ قابل نصب برای همه ویدیوها ۶۶۴۰۶۸

**ویدئو ۸۳۰**
اجاره و فروش فیلمهای سینمائی مجاز شماره یک ۶۸۲۱۲۶ شماره ۲ـ۹۷۶۷۴۰

**خانه ویدیو**
مرکز فروش و اجاره انواع نوار و ویدیو میدان رضائیها ۸۲۰۲۴۵

**قابل توجه ویدیو داران**
نایس ویدیو دومین برنامه دوره‌ای بتا ماکس خود را عرضه میکند (عضویت مجانی ـ سرویس منظم ـ کیفیت عالی) برای دریافت لیست و اطلاعات بیشتر با تلفنهای ۸۳۸۶۹۹ ـ ۸۳۹۵۸۶ تماس حاصل فرمائید.

کلبه چوبی
مبلمان ـ اطاق خواب با بهترین شرایط تلفن ۸۴۳۲۰۷

ویدیوسونی اکبند ۸۴۹۹۱۱

خرید و فروش ویدیو و تلویزیون و لوازم خانگی
**۸۵۴۴۴۶**

**نوار خام ویدیو**
سونی اصل ۲ خط ۹۵۴۹۹۶

**رویال آکواریوم**
بورس خرید و فروش ماهیهای تزئینی خیابان انقلاب روبروی سینما رویال پاساژ الوند طبقه همکف شماره ۶

**ویدیوجمیل**
اجاره انواع فیلمهای مجاز ویدیو و خرید و فروش ویدیو ۹۳۰۵۰۲

**بتاماکس**
اجاره فیلمهای مجاز ۶۲۰۲۱۷

فیلمبرداری رنگی ویدیوازمجالس تلفن ۳۴۹۹۳۶

فیلمبرداری ویدیو از مجالس و تبدیل فیلم سوپر ۸ روی نوار ویدیو زیر نظر متخصص با بهترین کیفیت تلفن ۶۵۴۷۱۲

چراغ نوارپرشده سونی وی.اچ.اس (ویدیو) با کیفیت عالی و ارزان ۸۳۹۵۸۶ـ ۸۳۸۶۹۹

بعلت تغییر دکوراسیون انواع سرویس مبلمان و سرویس نهارخوری و سرویس اطاق خواب با نازلترین قیمت بفروش میرسد مبل مهدی تلفن ۳۳۰۶۹۷

ویدیوشادی
وی اچ اس ـ بتاماکس فلکه هفت حوض نارمک ۷۹۵۷۱۶

سرویس کامل اطاق خواب ایتالیائی، مبلمان منزل ویدیو اکبند، استریو ۹۲۰۹۶۰

فیلمبرداری ویدئو از مجالس عروسی و جشن تولد ۸۳۳۷۱۸

حراج نوار پر شده ویدیو بقیمت خام آدرس عباس آباد سه راه مهناز اپادانا ـ ساختمان روبروی مهناز ۱۴۵

ضبط تصویر رنگی ویدیو از مجالس و تبدیل فیلم سوپر ۸ تلفن ۶۷۴۷۶۱

ویدیو سونی اکبند موجود است ۸۲۹۹۶۷

**ویدیو شهر تماشا**
بتاماکس شبی ۲۰۰ ریال وی اچ اس شبی ۲۵۰ ریال تحویل در منزل ۲۶۰۳۷۱

ـ حراج حراج حراج
فروش ویدیو و فیلمهای گروندیک سونی ۸۴۸۹۶۶

ویدیو پرتابل جی وی سی فروشی ۳۴۹۹۳۶

**ویدیو تایم**
فروش انواع ویدئو و نوار و دستگاههای صوتی. اجاره و فروش فیلمهای سینمائی مجاز برروی انواع نوارهای بتاماکس وی ـ اچ ـ اس وگروندیک ۶۲۰۰۱۹

فروش ویدیو سونی اکبند تلفن ۸۵۴۷۶۲

ویدیو گاندی
پخش نوارهای مجاز سینمائی تلفن ۶۸۱۲۳۱

ویدیو رافیک
پخش نوارهای مجاز سینمائی ۸۵۰۵۳۶ ـ ۸۴۶۵۹۷

ویدیو ساعی
پخش نوارهای مجاز سینمائی ۶۸۴۹۰۹

یکدستگاه ویدیو ناسیونال وی اچ اس سه سیستم بفروش میرسد ۶۸۳۸۷۷

خرید وفروش ویدیو آکبند ۶۷۴۰۹۸

اجاره وفروش فیلمهای سینمائی مجاز سوپر هشت وویدئو صداتصویر ۹۲۹۱۹۴

هفته فقط ۴۰ تومان
کرایه نوارهای جدید بتاماکس ۸۳۴۲۶۲

دوربین سونی رنگی ۶۷۴۰۹۸

ویدئوگروندیک ۴۰۰۴ با تعدادی نوار پرشده ۸۳۲۳۷۰

ویدئو گروندیک ۴۰۰۴ بفروش میرسد بعد از ظهر ها ۵ تا ۸ تلفن ۳۷۴۷۴۵

ویدیو سونی آکبند فروشی تلفن ۸۳۳۷۹۸

قابل توجه بوتیک داران
برچسب پی شرت به تعداد کافی در ۸۰ مدل با دستگاه پرس مخصوص بفروش میرسد ۶۲۱۳۱۲

بار دیگر قیمتها را شکستیم ویدیوی ناسیونال با ۶ نوارپر ۳۸ تومان تلفن ۷۳۷۳۹۰

**ویدیو دلتا**
اجاره وفروش همه نوع ویدیو ونوار با کیفیت عالی ۸۹۷۱۸۲

## خرید لوازم

کلیه لوازم منزل تلویزیون رنگی و سیاه و سفید شما را خریداریم ۸۲۶۷۴۰

لوازم منزل فرش تلویزیون عادلانه خریداریم ۸۲۱۱۸۵

خرید و فروش تلویزیونهای دست دوم ۳۵۰۴۱۲

**پیانو خریداریم**
تلفن ۷۵۴۰۸۶ صبح از ۷ الی ۱۲ بعدازظهر ۳ الی ۶/۳۰

## تلفن

خرید و فروش تلفن درجا و معاوضه ۲۲۲۸۸۸

خرید و فروش تلفن درجا ۸۵۹۹۴۷

خرید و فروش تلفن صفاریان ۶۵۱۲۱۵

خرید و فروش و معاوضه هرنوع تلفن ۶۴۶۵۱۷ ۶۶۱۸۲۳

## مبل

تعمیر و تعویض رویه مبل و رنگکاری ۶۴۳۴۹۸

**تولیدی مبل صرنیک**
تعمیر انواع مبل ایرانی و خارجی در اسرع وقت ۸۹۴۸۰۹ ـ ۸۹۶۹۵۱

مبلمان خود را با ضمانت نامه بسپارید. تعویض رویه مبل و رنگکاری ۶۶۴۸۹۷ـ۶۴۴۳۹۳

پیراهن مبل تعویض پارچه مبل ۸۵۵۲۶۱

تعویض رومبل رنگ دکور سازی ۶۶۷۱۲۳ـ ۶۴۶۲۵۱

## فرش

**فرش نگارستان**
خریدار فرشهای کهنه و نو
**۲۳۱۰۸۰**

**فرش ایران**
بهترین خریدار فرشهای کهنه و نوجهت صادرات ۶۶۴۳۱۶ ۶۴۴۳۱۲ ۶۴۶۱۹۷

**فروشگاه اعتماد**
عادلانه ترین خریدار فرش و کلیه لوازم منزل ۷۶۴۱۱۰۰

**فرش کوهستان**
خرید و فروش قالی و قالیچه های نو و کهنه بقیمت عادلانه تلفن ۲۴۹۳۴۲

**فرش شایان**
عادلترین خریدار فرش های اعلا کهنه و نو جهت صادرات ۶۶۶۲۳۰ ـ۶۶۱۰۶۹

**فرش امیر**
فرشهای گرانقیمت شما را بیش از دیگران خریداریم تلفن ۸۲۷۹۸۸

**فرش دریانی**
بهترین خریدار فرشهای کهنه‌ونو ۹۷۱۹۵۵و۹۷۳۴۵۷

**شرکت فرش** (سیروس)
بهترین خریدارفرشهای نو و کهنه شما ۷۵۲۶۳۰

**فرش خندان**
خریدار فرشهای کهنه و نو
**۲۳۰۵۷۹**
**۲۳۶۳۰۱**

فرشهای شما را خریداریم ۷۹۰۲۰۴

## شستشوی مبل وموکت

**خدمات پانته آ**
خشکشوئی مبل موکت شیشه تزئینات ونظافت کلی ۸۳۹۰۲۵ـ۸۳۵۲۲۲

با **تضمین** ۱۰۰٪
خشکشوئی موکت مبلمان فرش نظافت کلی و نقاشی ساختمان ۶۶۵۰۴۰ـ۶۴۷۴۵۱

خشکشوئی موکت مبلمان ۲۲۰۷۹۷ ـ ۲۲۳۹۰۲

خشکشوئی ارش موکت مبل فرش ۶۳۷۷۱۹ ـ ۲۳۸۱۵۰

تاپ سرویس
خشکشوئی موکت مبلمان تشک اتومبیل نظافت کلی ساختمان نقاشی و دکوراسیون، کامل ۸۵۵۹۱۷

**کلین پارت** CLEAN PART
ارزان ۶۲۳۰۶۴ فوری ۶۲۳۰۶۴
خشکشوئی . موکت . فرش . تبلیغات

سازمان آسایش
خشکشوئی موکت مبلمان فرش نظافت کلی، ساختمان
**۲۶۹۵۱۴**

حتی جمعه ها
کلین سرویس ایران
خشکشوئی موکت فرش مبلمان و تزئینات و نقاشی کامل در محل ۲۳۸۱۵۷ ـ ۸۴۷۰۴۹

**خدمات آنیتا**
خشکشوئی موکت مبل شیشه نظافت کلی ساختمان ۸۲۵۹۰۸

**بهار**
خشکشوئی موکت، مبلمان، قالی
۸۳۹۹۲۶
۸۳۹۹۲۷

**نورمن کلین**
خشک‌شوئی موکت ومبل
۷۸۹۴۱۸-۷۸۶۵۲۴

شرکت پاکشید
خشکشوئی موکت مبلمان فرش تشک اتومبیل نظافت کلی و تزئینات تلفن ۶۲۷۹۵۸

خشکشوئی موکت مبل
۲۶۱۸۸۰-۲۶۱۷۷۰

**پاک برف ۷۶۱۶۹۹**
خشکشوئی موکت فرش مبلمان

**پاکساز ۸۵۵۳۴۹**
خشکشوئی موکت مبل فرش پرده شیشه سنگ واکس پارکت

میثاق کلین ۸۵۲۵۶۱
خشکشوئی موکت مبلمان فرش نقاشی کاغذ واکس و سنگ سابی

خشکشوئی مبلمان موکت فرش فوری ۲۳۱۲۲۷

## قالیشوئی

**قالیشوئی ورفوگری خیام**
**۵۵۶۶۸۳**

قالیشوئی
**شربت اوغلی**
۹۳۴۸۴۶
**۹۲۰۰۸۹**

قالیشوئی
**ماژیک تهران**
**۵۹۵۳۳۶**
۵۹۰۰۵۴ـ۲۳۱۲۲۷

**قالیشوئی یاسین**
**۷۹۱۹۳۲**
**۷۹۸۷۰۸**

**قالیشوئی ابر**
با اصول مذهبی
شستشو و کرمیدهد
تلفن ۵۵۴۳۱۵
**۵۵۰۸۴۳**

**قالیشوئی ماژیک**
**۵۵۱۵۰۶**

**قالیشوئی اطلس**
مجهز به رفوگری و رنگرزی
**خشکشوئی اطلس**
مبل موکت فرش تشک اتومبیل ۹۵۲۵۴۶ـ۹۷۵۴۳۱

**قالیشوئی ماژیک** اصل
**۵۹۴۴۷۵**

قالیشوئی
**ماژیک ری**
۵۹۵۵۶۹ـ۵۵۹۶۵۶

قالیشوئی
**ماژستیک**
موکت، مبلمان، فرش
۸۹۸۴۶۱ـ۸۹۳۴۲۶

**قالیشوئی شایسته**
**۵۹۱۶۹۰**

**قالیشوئی نائین**
تهران ۲۷۶۴۱۸ ـ ۵۴۳۷۴۴
کرج ۸۹۳۲۲ ـ ۷۶۱۷
قزوین ۲۵۱۹
رشت ۳۵۷۷۸ ـ ۳۱۲۹۴

**قالیشوئی طاهر**
۵۵۱۶۵۶ـ۵۵۹۲۱۰

قالیشوئی
**ایرانمهر**
**۵۹۷۵۵۶**

قالیشوئی زمرد
۹۲۱۷۷۴

## تزئینات

نصب موکت پرده کاغذ دیواری فوری ۷۳۶۰۵۴

فروش و نصب موکت، کفپوش، کاغذ، پرده کرکره، لووردراپه، درب کشونی نقد و اقساط ۲۶۱۴۶۲

ارزانتر از همه جا حتی روزهای تعطیل
کاغذدیواری، نقاشی، موکت، پرده، کفپوش و رفع گرفتگی لوله
**تلفن ۷۶۷۱۹۸**

**قیمت شکن**
موکت نمدی ۲۳۵ ریال
موکت کبریتی ۴۸۵ ریال
کاغذ دیواری متری ۴ تومان
پارکت باشیب ۱۴۸ تومان
انواع موکتهای پرزدار بکفپوش ـ پرده پوستر ـ پارتیشن ـ نقاشی
۲۳۹۸۶۸ پروژه ۲۳۵۵۸۶

پخش انواع موکت و فرش ماشینی نصب و تعمیر پرده کرکره و لووردراپه ۹۲۰۷۵۶ ـ ۹۲۰۶۱۷

شرکت پالمر
کاغذ دیواری موکت پرده کرکره آسفالتکاری بنائی کلی و جزئی و نقاشی ساختمان بقیمت تجارتی تلفن ۸۹۷۱۱۸

موکت، کاغذ، کفپوش، پرده فرش ماشینی، نقاشی ساختمان کلی یا جزئی بقیمت تجارتی تلفن ۸۴۸۲۰۷

نصب فوری
**موکت ـ کاغذ**
کفپوش ۹۳۱۴۵۰

پروفورمای کفپوش وموکت موجود است ۸۳۵۱۲۱

سفارش کفپوش وموکت می پذیریم ۸۳۵۱۲۱

درب کشونی پرده
موکت کاغذ ۳۵۲۹۶۹

**موکت، کفپوش کاغذ ـ چسب**
نقد و اقساط بقیمت تجارتی ،آنژلا ۹۳۱۷۱۸

شرکت رفاهی زماون
فروش و نصب موکت، کاغذدیواری، اکوستیک، پرسیانا، کفپوش، نقاشی ساختمان و انواع پرده دراسرع وقت با گارانتی یکساله ۸۹۱۴۸۳

شرکت رادیکو
موکت کفپوش کاغذ فرش ماشینی و نقاشی بقیمت تجارتی کلی و جزئی ۶۷۴۳۳۱

**تزئینات ارکیده**
فروش و نصب فوری کاغذ موکت، کرکره، نقاشی، بنائی وشستشو ۸۵۲۶۲۵

فقط با یک تلفن
انواع کاغذدیواری ـ موکت ـ پرده ـ کفپوش ـ نقاشی ساختمان با قیمت تجارتی فوری ۳۹۱۱۵۴

## برای ساختمان

نصب داربست فلزی شرکت سیمانساز ۸۴۴۱۳۸

تعمیرات برق و لوازم ۶۴۳۴۲۵

**داربست و سیمانکاری**
رولپلاک سنگ، ۸۳۱۲۸۰

**اسفالتکاری نمای ساختمان**
باجدیدترین مواد شیمیائی شرکت روکارساز ۶۴۱۵۳۸

با نصب نرده های حفاظ از هرگونه حوادث در امان باشید ۷۹۰۲۰۴

کلیه کارهای ساختمانی پذیرفته میشود ۷۵۸۵۹۰

**مقاطع ساختمان**
با نازلترین قیمت تهیه و امضاء، نقشه مجانی تلفن ۶۲۷۲۹۶

**نقشه ساختمان**
محاسبه، امضاء و اخذ جواز
**مقاطعه ساختمان**
متری ۱۲۰۰ و ۱۳۰۰ تومان
متری ۱۴۰۰ و ۱۵۰۰ تومان
متری ۱۶۰۰ و ۱۷۰۰ تومان
**ونظارت ۸۵۶۹۸۹**

**شرکت دامون**
نقاشی ساختمان، موکت کاغذ دیواری ۲۲۰۰۲۵۶

**ایزوگام**
باده سال تضمین ۲۲۲۰۵۵

**آسفالتکاری**
سریع ارزان ۶۵۹۷۹۷

**قیرگونی آسفالت**
بام و محوطه فوری ۷۵۴۹۸۵

آسفالتکاری و نقاشی ساختمان به قیمت مناسب تلفن ۷۵۸۲۲۵

آسفالتکاری شرکت ریگچا ۲۳۴۱۳۸ـ۲۳۶۸۵۳

نقاشی ـ تزئینات ۶۵۸۶۲۱ـ۶۵۸۶۲۲

**آلمینیوم**
درب و پنجره تلفن ۷۳۶۶۷۰

رفع چکه بام با
**ایزوگام**
نماینده رسمی پشم شیشه ایران
**شرکت بامپاد**
۶۸۵۱۷۲ و ۶۸۵۱۷۱
۶۸۷۸۹۶ و ۶۸۵۱۷۳

داربست فلزی پی ریزان ۸۵۱۹۲۸

**سنگ سابی**
واکس و نمد ۸۵۵۳۴۹

**ایزول پرس**
بام خود را با بهترین نوع عایق موجود در ایران که دراختیار ما میباشد
**ایزولاسیون**
کنید متخصصین این شرکت بام ایزولاسیون شده شما را تا ۱۵ سال تضمین میکند
**تلفن ۸۴۷۸۸۶**

شرکت یاس دکور
بنائی ساختمان کلی و جزئی با مصالح و بدون مصالح
**تلفن ۷۶۷۱۹۸**

**پارگت**
ارزانتر سریعتر و بهتر از همه جا همه رقم ۸۵۲۸۱۸

**آلومینیوم**
طوری ودرب وپنجره ۶۷۲۶۹۶

**آسفالت**
عایق برای بام شما
ایزوگام و قیرگونی
با تضمین ۸۳۱۱۳۲

**احسان بیمه ساختمان**
با کادری مجهز در سراسر کشور کلیه خدمات ساختمان تلفن ۹۳۴۱۱۳ ـ ۹۲۸۰۲۵

**اجاره محل کار**

**نقاشی ساختمان**
پلاستیک ۱۱۵ ریال
روغن ۱۶۵ ریال به بالا
**باضمانت**

**نقشه ساختمان ۲۰۰۰ تومان**
توسط مهندسین آرشیتکت با امضاء ۶۵۳۶۸۹

**نوسازی و تعمیرات ساختمان سریع ارزان ۶۵۹۷۹۷**

پیمانکاری فخر معماران
ساختمانهای مسکونی و صنعتی طرح محاسبه ـ نقشه امضاء نظارت مجانی ۶۴۳۵۴۰

**ایزوگام**
با تضمین ۸۵۵۹۵۱

**آلومینیوم**
درب و پنجره و توری در اسرع وقت تلفن ۵ و ۸۳۲۵۶۳

داربست فلزی فوری
ایران بست ۸۹۵۲۰۹

آسفالتکاری فوری
باقیرگونی ۷۳۹۳۴

آسفالت جاده خیابان و محوطه پخش باماشینهای راهسازی ۸۳۵۲۴۵

نوسازی، تعمیرات، نقاشی شرکت ال محمد ۶۵۹۵۳۳

از نقشه تا اجرا
کلیه کارهای ساختمانی با مصالح و بدون مصالح زیرنظر مهندسین با تجربه در کمترین زمان و نازلترین قیمت ۸۴۸۲۰۷

**فرکوه**
طرح نقشه ـ امضاء ـ محاسبات مقاطعه ساختمان و تاسیسات زیرنظر مهندسین مجرب ۶۵۴۸۱۶ ـ ۶۵۴۶۷۴ داخلی ۲۷ فرکوه ۶۵۱۴۹۵

**آسفالتکاری**
باقیراندود فوری ۷۶۳۵۳۷

**اجر ماشینی**
فوری تهران و شهرستانها ۶۳۹۳۷۵

## تهیه مسکن

**مسکن رادهاوس**
۴۸ ساعته اجاره و رهن به ایرانی و خارجی ۶۸۱۰۳۰ ـ ۶۸۴۴۷۸

**مسکن بلاد**
مبتکر تضمین، مرکز اجاره و فروش ۸۳۸۱۷۳ ـ ۸۲۸۵۰۷

**مالکین عزیز**
مستاجر دلخواه با تضمین ۲۶۷۱۵۳

**مسکن ویکتوری**
۲۲۰۷۹۷ـ۲۲۳۹۰۲

## فروش سرقفلی

بوتیک شقایق دایر بفروش میرسد ۷۹۰۷۸۳

**دشتری چشمه**
شمال استادیوم آزادی
جنب دکه المپیک
ویلاهای خود را با وام بانکی
ومغازه‌های شرکت را بمالک
بفروش می رساند
۲۲۴۳۰۳
۲۲۴۳۰۴

موقعیت استثنایی
یک باب مغازه قنادی ۲ نبش و با موقعیت بسیار عالی و با تجهیزات کامل با فروش متوسط روزانه ۶۵۰۰۰/ـ ریالی بمبلغ ۱۸ میلیون ریال واگذار میشود طالبین با تلفن ۸۹۹۳۷۷ تماس بگیرند.

فروش سرقفلی فروشگاه در بهترین نقطه میدان رضائیها بمساحت ۴۵۰ متر ۸۲۲۹۲۹ـ۸۲۱۱۱۸

شرکت تعمیرات تلویزیون با کلیه وسائل واگذار می شود ۸۲۸۲۰۹

بورس سرقفلی رادهاوس ۶۸۴۴۷۸ ـ ۶۸۱۰۳۰

**بوتیک در مصدق**
آب، برق، تلفن و جواز کسب ۶۴۱۲۴۰

## مورد نیاز اجاره

نیازمند اجاره
آپارتمان یک خوابه جهت زوج جوان بدون ودیعه نیازمندیم ۶۸۵۵۷۵

بیک اپارتمان ۲ خوابه از تخت جمشید ببالا برای یک خانواده کره‌ای نیازمندیم ۶۸۰۵۷۱ آقای مظفری

**ارمغان**
آپارتمان ـ ویلا ـ رهن واجاره نیازمندیم
۲۲۳۹۱۵ـ۲۲۱۱۷۶

فوری اجاره مینمائیم با شرایط عالی ۸۹۰۲۵۷

مالکین محترم برای اجاره چه دارید بما زنگ بزنید بی نهایت متشکریم تهیه مسکن آتی ۸۴۴۴۹۸

آپارتمان با وام بانکی جهت خرید نیازمندیم ۲۶۷۱۵۳

چند نفر مهندس و دیپلمات خارجی به ویلا و آپارتمان درشمال شهر نیازمندیم لطفا با تلفن ۶۸۳۸۷۹ آقای حقگو تماس بگیرند

نیاز اجاره فوری از تخت طاووس تا شمیرانات با ودیعه و مستاجر مطمئن ۲۲۰۷۹۷ـ۲۲۳۹۰۲

آپارتمان ۱ یا ۲ خوابه برای سکونت یکنفر طبیب مورد نیاز است از ۹ صبح تا ۵ بعد از ظهر تلفن شود ۸۴۲۶۵۰ـ۸۴۴۹۶۶

اجاره بخارجی
جهت چند خانواده خارجی ۲ آپارتمان وویلانیازمندیم ۶۲۹۳۲۰ـ۶۵۵۴۲۶ ۶۲۱۴۶۰ـ۶۵۵۱۳۷

جهت زوج پاکستانی اپارتمان ۲ خوابه شمال شهر ۲۲۳۹۱۵ خانم شیرازی

**سازمان ۱۲۱**
مستاجر خوب و با تضمین بخواهید لطفا با ما تماس بگیرید ۲۲۴۷۲۹ ـ ۲۲۵۴۹۱

اجاره یک دستگاه اپارتمان جهت مطب تلفن ۲۶۹۰۸۷

اپارتمان همکف زیرزمین و تلفن برای محل کار احتیاج است داخلی ۱۴ ـ ۶۵۱۴۹۵ ۶۵۹۵۳۳

آپارتمان ۳ خوابه در مجموعه های سامان ـ پارک پرنس ـ شهرک غرب خریداریم ۶۳۲۲۶۱ از ساعت ۶ شب ببعد

به خانه‌ای ویلائی درشمال شهر یا شهرک غرب با استخر و تلفن جهت اجاره مورد است. تلفن صبح ۲۸۴۷۷۴ عصر ۶۸۰۳۷۹

اجاره و فروش نیازمندیم ۶۸۵۲۴۸ ـ ۶۸۵۵۷۵۱

مستقل تجارتی ۷ میلیون تومانی خریداریم ۸۹۴۱۴۵

## زمین فروشی

باغ چهار هزار متری در مشکین آباد کرج معاوضه یا فروش تلفن ۹۵۰۹۸۹

۱۰۰۰ متر زمین شمالی بین مصدق و جردن قیمت ۱۸۰۰ تومان ۲۲۱۱۷۶ـ ۲۲۳۹۱۵

یک کیلومتر بعد از مینی سیتی (دوغ اراج) ۲۵۰۰ متر زمین شجر با قیمت ۲۰۰ تومان ۲۲۱۱۷۶

## آپارتمان فروشی

چند دستگاه آپارتمان رو به اتمام برای فروش ۶۳۵۰۹۸

۳ دستگاه آپارتمان دریک طبقه واقع درخیابان شاه عباس سابق بهترین نقطه تهران مجهز به فنکوئل فیش تلفن بیشتر مناسب برای اطباء درمانگاه و یا دفتر تجارتی بمساحت ۳۰۰ متر آماده برای فروش یا اجاره علاقمندان باشماره تلفن ۶۷۰۷۲۵ ازساعت ۹ صبح و ۳ تا ۶ بعد از ظهر تماس حاصل فرمایند

یکدستگاه آپارتمان درمیدان ونک ـ مصدق خیابان کوشیار شماره ۲۸ روبروی خشک‌شویی و جوجه کبابی طبقه زیر ۲ خوابه ازساعت ۲ تا ۵ بعد از ظهر ۶۶۱۷۹۰

دوطبقه آپارتمان با یک نمایشگاه درهمکف و یک زیرزمین جمعا ۶۰۰ متر زیربنا درجاده قدیم بفروش می رسد ۸۲۸۵۰۷

آپارتمانهای فروشی در میدان رضائیها تخت طاووس، قیطریه، نیاوران موجود است ۲۶۳۳۸۷

اپارتمان فروشی
در شمال شهر ۳ خوابه ۱۷۰ متر زیر بنا ۲۵ متر پارکینگ بفروش میرسد مسکن قصر طلایی ۸۳۵۲۲۲ـ۸۳۹۰۲۵

عباس اباد ۲ خوابه با وام ۶۸۵۵۷۵ شرکت نارما

مصدق ۲ خوابه ۶۸۵۲۴۸

آرژانتین ۳ خوابه ۶۸۵۵۷۵

## خانه‌فروشی

خانه ۷۰ متری نوساز ۱۴۰ هزار تومان ۱۶۰ متری ۲۵۰ هزار تومان هردو و دارای پارکینگ، آب، برق سرویس کامل ـ کرج گوهردشت ـ کوی داریوش انتهای شمالی خیابان کوروش دست چپ بعد از لواشی کوچه ۶ متری شهدا ـ انتهای کوچه منزل علی آقا پنجشنبه و جمعه از ۱۱ صبح ببعد مراجعه شود

**توجه**
فروش خانه با وام بانکی تعدادی خانه شمالی و جنوبی واقع درمهرشهر کرج بفروش میرسد. تلفن ۸۳۵۶۴۳ از ساعت ۹ صبح الی ۳ بعد از ظهر

خانه‌ای شمالی داخل کرج مساحت ۱۶۰ زیربنا ۱۲۵ با سرویس کامل و فیش تلفن ۵۰۰تومان ۵۷۸۷ ـ ۰۲۲۲۱

## ویلافروشی

ویلای فروشی درگلشهر کرج ۶۵۸۸۳۸

ویلا با ۱۰۰۰ متر زمین اوفاقی و ۲۵۰ متر زیر بنا شمالی آب و برق و تلفن و چاه آب با حیاط مشجر و دید بسیار عالی در خیابان دولت شمال چهار راه رستم آباد یک میلیون و ۶۰۰ هزار تومان ۲۴۳۶۳۸

میرداماد ویلائی در بست با سرویس کامل ۶۸۵۲۴۸

## فروش کارخانه

فروش کارخانه پلاستیک دارای ۲۲۰۰ مترزمین حدود ۱۲۰۰ متر بنا برق ۲۰۰ امپر تلفن، لوله کشی تهران، جواز وزارت اقتصاد ثبت شده واقع درمحدوده شهرری با دستگاه یا بدون دستگاه طالبین از ۹ صبح الی ۵ بعد از ظهر، تلفن ۶۷۸۹۲۵ تماس حاصل نمائید

## باغ فروشی

باغی میوه واقع درسراسیاب ملاردکرج یک هکتار محصورچاه عمیق برق ۳ فاز استخر و دارای ویلا و ساختمان باغبان جداگانه مخزن هوایی و لوله کشی آب ۷۵۰۰ متر مربع توت‌فرنگی کاری و محوطه سازی مدرن برای وقت بازدید و اطلاعات بیشتر با تلفن ۶۵۱۲۱۵ تماس حاصل نمائید

معاوضه با سواری
باغی در جاده ملارد کرج ـ ۲۰۰۰/ متر دیوار کشی آجر با بنای لوکس استخر با تولید ماهی، برق ۳ فاز درختان میوه منبع هوایی خیابان بندی و لوله کشی داخل باغ. تلفن روزها ۳۴۴۸۶۴ شبها ۳۴۰۵۷۱

## اجاره‌ای

۳ خوابه ۲۲۰ متر زیربنادر یوسف آباد رهنی و اجاره ۸۳۸۱۷۳

آپارتمان جهت سکونت و محل کار درتمام نقاط تهران ۶۲۳۹۱۸ـ ۶۵۳۲۹۶ـ۶۲۱۷۹۹ـ۶۵۷۳۴۲

مجتمع پزشکی شرق چند دستگاه مطب اماده اجاره دارد تلفن ۲۳۷۲۰۶ـ ۲۳۸۲۵۸

جردن ۴ خوابه ۲۲۹۵۴۵

**اینترنشنال**
مرکز خرید و فروش و اجاره ۶۲۲۷۳۳ـ۶۲۹۱۸۷

ظفر ۴ خوابه لوکس با ودیعه شرکت نارما ۶۸۵۵۷۵

**اجاره به پزشک**
آپارتمان ۳ خوابه با تلفن تک واحدی در پاسداران به خانواده یک پزشک فورا اجاره داده میشود با آقای پروانی تماس بگیرید. ۸۵۰۴۶۴ـ۸۵۴۱۷۸

## شریک

۵۰٪ سهم یک شرکت خدماتی با سابقه ۴سال با کلیه لوازم، دستگاهها و امتیاز بیک شریک با سرمایه ۳۰۰هزار تومان واگذار میگردد ۶۲۳۰۶۴

به یک شریک با سرمایه ۲۰۰ هزار تومان با سود تضمینی نیازمندیم ۶۵۳۲۲۶

شریک با سرمایه ۱۰۰ تومان نیازمندیم ۲۳۱۲۲۷

## استخدام

پزشک متخصص داخلی و جراحی عمومی و اطفال جهت همکاری در درمانگاه خصوصی داریوش پزشک عمومی جهت همکاری برای شبها تلفن ۵۴۹۹۴۴

بیکفر برشکار و زیکزال دوز و چند نفر کارگر ساده مورد نیاز است تلفن ۶۷۳۴۶۸ـ۶۷۳۳۱۱

بچند فروشنده دوشیزه وارد به فروش لباس زیر و لوازم آرایش نیازمندیم ۳۰۱۳۶۴

سکرتری جهت مطب بطور تمام وقت مورد نیاز است ادرس خیابان جمهوری روبروی ساختمان آلومینیوم شماره ۱۱۲ طبقه اول مراجعه فقط روز چهارشنبه ۱۰ تا ۱۲ صبح

بتعدادی دوزنده زن برای سری دوزی دختران نیازمندیم ۸۳۹۹۶۸

**لیسانسیه**
تعدادی دوشیزه لیسانسیه در هر رشته برای کار اداری نیمه وقت نیازمندیم مشخصات کامل خود را به تهران ۱۴ صندوق پستی ۴۱/۲۶۲۶ ارسال فرمائید.

بیکفر خدمتگذار یکنفر سرایدار با سابقه کار استخدام میشود تلفن ۶۲۳۷۴۷

یک بانو یا دوشیزه در سطح عالی برای لباس زنانه مورد نیاز است تلفن ۲۶۲۰۶۹

به افراد زیر نیازمندیم
پرستار بچه، کمک کدبانو، نظافتچی تلفنچی ـ عصرها از ۲ الی ۷ تلفن ۷۰۰۷۷۲

تولیدی مبل عامری
بچند نفر کارگر منبت کار مبل و نجار نیازمند است مجیدیه تلفن ۸۴۸۴۴۶

بیک حسابدار با تجربه به حداقل لیسانس و کمک حسابدار جهت شرکت پیمانکاری مورد نیاز است تلفن ۸۲۷۰۸۱

## آموزشگاهها

**آموزشگاه رانندگی**
فقط
باشهریه سال ۵۹
ماشین‌نویسی
دفترداری‌دوبل
حسابداری
منشیگری
خیاطی‌وطراحی
گلسازی ـ بافندگی
کریمخان بین حافظ و آبان
۸۹۴۲۲۱ـ۸۹۴

مجتمع آموزشی ایران
۸۲۷۵۰۱ - ۸۲۸۳۶

با حداقل شهریه
انگلیسی آلمانی
ماشین نویسی
حسابداری
دفترداری دوبل
خیاطی وگلسازی
رادیو تلویزیون
رابیاموزید
خیابان انقلاب نرسیده بمیدان امام حسین ۷۵۲۹۴۵-۷۵۵۹۹۵
سازمان آموزشی خسروی

## قابل توجه
هنرجویان هنرستان رسم فنی - اتومکانیک
کلاسهای فشرده ۴۸ ساعته توسط استاد احمد مقصود کریمخان بین حافظ و آبان ۸۹۴۲۷۰ - ۸۹۴۲۲۱
مجتمع آموزش راد

## اطلاعیه
مجتمع آموزشی راد
## انگلیسی
از ترم اول تا دوازدهم ثبت نام مینماید.
شروع ۲۹ فروردین کریمخان بین حافظ و آبان تلفن ۸۹۴۲۷۰ ۸۹۴۲۲۱

دوره جدید کلاسهای
## حسابداری
دفترداری دوبل
ماشین نویسی
منشیگری و بایگانی
خیابان انقلاب مقابل تئاتر شهر آموزشگاه بازرگانی پوریا ۶۴۴۹۴۹

### تدریس

## تدریس خصوصی
عقب ماندگی تحصیلی فرزندان شما را درهرسطحی با چند جلسه تدریس خصوصی توسط دبیران با تجربه زن و مرددردوره های ابتدائی، راهنمائی، دبیرستان و همچنین گرامر و مکالمه زبانهای خارجی جبران و پیشرفت آنها را تضمین مینمائیم
۶۵۴۷۷۰ - ۶۵۱۴۲۲

تضمینی
خدمات هنرستان اقتصاد
ریاضی - فیزیک علوم تجربی راهنمایی
الفاتک ۶۶۳۲۵۴

فقط زبان فرانسه ۶۳۵۷۶۴

دبیران ورزیده خانم اماده تدریس دروس ابتدائی و راهنمائی درمنازل ۷۶۵۲۴۰

تدریس خصوصی ریاضیات دبیر ریاضی دبیرستانها تلفن ۸۲۱۴۰۲ طبقه بالا

## مکالمات روزمره
انگلیسی - فرانسه - المانی - ایتالیائی - اسپانیایی - سوئدی - عربی - ژاپنی - روسی را با کمک کتاب و نوار اختصاصی بدون معلم و یا با معلم خصوصی سریعا بیاموزید ۶۲۲۳۵۰

موسسه زبان اسپانیولی ۹۲۵۴۲۱

تضمینی صددرصد
انگلیسی - فرانسه - المانی، ایتالیائی و عربی تلفن ۸۹۷۸۰۲

فیزیک شیمی هنرستان ۶۶۰۷۷۹

موسسه زبان ایتالیائی ۹۲۵۴۲۱

شیمی تضمینی ۹۷۳۷۷۶

کلیه‌دروس تضمینی ۷۰۶۱۹۳

شیمی چهارم تضمینی ۶۴۲۱۸۳

ریاضیات راهنمایی - متوسطه دبیر مجرب از ۳ به بعد تلفن ۷۶۶۱۲۸

تدریس خصوصی توسط دبیران زن و مرد ۹۲۰۷۶۴

فیزیک - شیمی - ریاضیات - زبان تضمینی ۸۲۸۷۳۵ - ۸۲۰۲۹۹

کلیه دروس ابتدائی، راهنمائی، نظری دبیران زن و مرد ۹۲۸۱۰۲

خانمهای خارج دیده
زبانها منزل خصوصی ۹۲۴۴۰۹

تدریس زبان خصوصی
انگلیسی را درکمترین مدت فراگیرید تقویتی، تجدیدی، تافل، و کلاسهای کنکور ثبت نام همه روزه از ساعت ۳ تا ۷ بعدازظهر بشماره تلفن ۲۴۴۱۴۴ با آقای بامیری تماس بگیرید

ابتدائی، راهنمائی، نظری ۹۲۵۴۲۱

ریاضیات و زبان توسط لیسانسه اقتصاد نعمتی ۸۴۵۱۲۰

مجتمع اموزش پا رس
کلیه دروس وزبانها ۹۳۹۸۳۱

شیمی چهارم تضمینی ۶۴۲۱۸۳

فیزیک شیمی هنرستان ۶۶۰۷۷۹

دبیران خصوصی ویژه پنجم ابتدائی دوره راهنمائی. اول. دوم. سوم و چهارم نظری ۶۴۲۱۸۳ - ۶۶۰۷۷۹

مکالمه انگلیسی ۲۵۰ تومان ۸۲۶۲۱۲

انستیتو زبان المانی
المانی به روش گریساخ ۸۹۸۴۸۳

کلاسهای زبان عربی ۹۲۵۴۲۱

## ۲۰۰ دبیر ممتاز
اماده تدریس خصوصی کلیه دروس تمام رشته‌ها
۸۳۱۶۳۹ - ۸۳۳۹۵۰

## تدریس خصوصی
با تضمین قبولی
۶۲۹۶۵۲ - ۶۲۵۶۷۳

تدریس خصوصی آلمانی ۲۶۷۸۵۸ برای مذاکره از ۴ الی ۵ بعد از ظهر

تدریس خصوصی - عمومی از تمام دروس و زبان المانی انگلیسی ۶۵۷۲۳۹

توسط خانم یا آقا
فیزیک، شمی، ریاضی، زبان کلیه دوره‌ها فوری ۲۸۷۴۸۰

یک زبان یک شخصیت
کلیه زبانهای خارجی بوسیله اساتید دانشگاه و خانمها و آقایان تحصیل کرده خارج بطور خصوصی ۸۹۸۱۴۵

ریاضی، فیزیک راهنمائی و دبیرستان توسط گروه دبیران ۸۹۸۴۸۳

موسسه آموزشی دانشمند
تدریس خصوصی کلیه دروس باتضمین قبولی توسط بهترین دبیران ۶۵۷۱۲۷

تدریس خصوصی ابتدائی و راهنمائی ساعتی ۵۰ تومان ۹۲۶۹۶۳

زبان با تضمین قبولی ۳۴۴۷۱۶

صددرصد قبولی
ریاضی، شیمی، دبیر با سابقه فوق لیسانس ۷۸۰۶۶۰

گروه فرهنگی پویا
تدریس خصوصی دروس راهنمائی دبیرستان - دبیران مجرب ۷۵۵۰۳۰

## پنجم ابتدائی
## سوم راهنمائی
تدریس خصوصی تضمینی
۶۵۴۷۷۰ - ۶۵۱۴۲۲

Learn English with
Mr. Russell
833950 — 831639

## قبولی ۱۰۰٪
ریاضیات حسابداری امار فیزیک کلیه دوره ها توسط دبیران ۳۵۵۸۵۵

### کلاس نقاشی
تعلیم هنر خوشنویسی
فیلم برداری، فیلم سازی
تلفن: ۹۲۲۴۰۷

### خدمات حسابداری
انجام خدمات حسابداری، حسابرسی، تنظیم و بستن دفاتر، تنظیم اظهارنامه توسط کادر مجرب ۶۶۰۵۳۱

موسسه حسابرسی و خدمات مدیریت شورا. انجام کلیه امور مربوط به سیستم حسابداری، حسابرسی، مدیریت تلفن ۷۸۳۰۰۰

### ترجمه
ترجمه رسمی ۸ ساعته راهنمای خارج ۹۳۹۱۵۲

### تعلیم موسیقی
فقط در سه‌ماه بازمورد علاقه خود در اموزیک لایسن تضمینی یاموزید تلفن ۸۹۴۹۱۰

### پانسیون
پانسیون و مهد کودک نوزاد تا دبستانی ۶۴۱۷۴۹

پانسیون خانمها تلفن ۲۹۱۶۹۳

پانسیون شبانه روزی
ارمغان تربیت
مخصوص کودکان و دانش آموزان ۶۲۹۲۳۵

### تعمیر کولر
کولر، چیلر، شوفاژ لوله کشی ۲۳۵۳۲۱

سرویس کولر ۱۰۰ تومان
نصب ۲۵۰ تومان ۹۳۷۱۸۲

سرویس کولر چیلر ۶۸۵۵۷۳

### تعمیر لباسشوئی
تعمیر انواع لباسشوئی درمحل ۷۶۴۰۳

موسسه آموزشی دانشمند
تدریس خصوصی کلیه دروس باتضمین قبولی توسط بهترین دبیران ۶۵۷۱۲۷

تدریس خصوصی ابتدائی و راهنمائی ساعتی ۵۰ تومان ۹۲۶۹۶۳

زبان با تضمین قبولی ۳۴۴۷۱۶

صددرصد قبولی
ریاضی، شیمی، دبیر با سابقه فوق لیسانس ۷۸۰۶۶۰

گروه فرهنگی پویا
تدریس خصوصی دروس راهنمائی دبیرستان - دبیران مجرب ۷۵۵۰۳۰

## پنجم ابتدائی
## سوم راهنمائی
تدریس خصوصی تضمینی
۶۵۴۷۷۰ - ۶۵۱۴۲۲

Learn English with
Mr. Russell
833950 — 831639

## قبولی ۱۰۰٪
ریاضیات حسابداری امار فیزیک کلیه دوره ها توسط دبیران ۳۵۵۸۵۵

### کلاس نقاشی
تعلیم هنر خوشنویسی
فیلم برداری، فیلم سازی
تلفن: ۹۲۲۴۰۷

### خدمات حسابداری
انجام خدمات حسابداری، حسابرسی، تنظیم و بستن دفاتر، تنظیم اظهارنامه توسط کادر مجرب ۶۶۰۵۳۱

موسسه حسابرسی و خدمات مدیریت شورا. انجام کلیه امور مربوط به سیستم حسابداری، حسابرسی، مدیریت تلفن ۷۸۳۰۰۰

### ترجمه
ترجمه رسمی ۸ ساعته راهنمای خارج ۹۳۹۱۵۲

### تعلیم موسیقی
فقط در سه‌ماه بازمورد علاقه خود در اموزیک لایسن تضمینی یاموزید تلفن ۸۹۴۹۱۰

### پانسیون
پانسیون و مهد کودک نوزاد تا دبستانی ۶۴۱۷۴۹

پانسیون خانمها تلفن ۲۹۱۶۹۳

موسسه فنی سپت
تعمیر انواع یخچال فریزر و کولر گازی ۷۵۸۲۲۷

### تعمیر شوفاژ
فروش مشعل گازی و گازوئیل سوز بانصب ۶۴۳۴۲۵-۲۶۸۰۲۸

تنظیم مشعل با سوخت جدید ۷۰۷۶۸۳

سرویس شوفاژ تخصصی استخر
۲۶۱۸۸۰ - ۲۶۱۷۷۰

## نقد و اقساط
نصب شوفاژ فوری ۲۶۸۰۲۸، ۶۴۳۴۲۵

تعمیر شوفاژ گازی - گازوئیلی تبدیل به سوخت جدید ۴۰۰ تومان ۲۹۰۷۹۵-۶۸۷۱۷۴

## دیگ چدنی
رادیاتورهای فولادی شرکت کالفان ۰۶۵۴۷۸۹

تعمیر شوفاژ ۲۰۰ تومان ۶۵۷۸۸۹

تنظیم مشعل برای سوخت جدید ۶۴۳۴۲۵

## شرکت ایران ماگما
انواع هواکشهای لوکس و صنعتی و هیتر با نصب فوری انواع مشعلهای گازی و گازوئیلی با نصب فوری ۲۷۱۳۵۵

### لوله‌کشی گاز
گاز ساتردی
سریع ارزان باتائید ۶۲۷۲۹۶

لوله کشی گاز دراسرع وقت شرکت مهندسی بستوماک ۷۶۶۰۵۵

لوله کشی گاز با تائید
فروش ونصب مشعلهای گازی
۶۲۰۲۸۸

## سیزونال سرویس
تهیه و نصب مشعل گازی تبدیل وسایل گازسوز خانگی نصب موتورخانه و لوله کشی شوفاژ تلفن ۲۸۴۸۸۸ - ۲۴۷۹۷۶ - ۷۳۵۰۸۲

## خدمات ۱۲۱
لوله کشی گاز تبدیل اجاق گاز و غیره و نصب مشعل گازی ۲۲۴۷۲۹ - ۲۲۵۴۹۱

لوله کشی گاز و شوفاژ با تائید ۶۵۸۶۲۱-۶۵۸۶۲۲

لوله‌کشی گاز با تائید و ۹ سال تجربه شرکت افدیکو تلفن ۸۴۷۴۸۰

لوله کشی گاز وتبدیل سوخت باتائید - شرکت مهندسی تکنوشوفاژ ۸۴۳۴۶۳

## گاز رسانی
لوله کشی گاز فوری
۶۷۵۵۲۹

لوله کشی گاز با تائید در کوتاهترین مدت ۶۳۸۲۷۰

### تعمیر تلویزیون
شرکت مهندسی سادو
تعمیر تلویزیون و نصب آنتن رنگی و مرکزی ۸۹۸۵۶۳

تعمیر آبگرمکن
نصب و تعمیر آبگرمکن گازی اجاق گاز کولر ۸۹۴۳۶۶

تعمیر اب گرمکن نفتی ۱۰۰تومان نصب و لوله کشی ۹۲۷۱۸۲

تعمیر ابگرمکن گازی نفتی اجاق گاز لباسشویی
## کولر ۸۹۰۷۹۶

آبگرمکن برقی آریستون ایتالیائی ۱۵۰-۱۰۰-۷۵ لیتر فروشی ۶۵۹۸۲۴

تعمیر آبگرمکن کولر ۶۵۱۴۵۷

تعمیر آبگرمکن ۱۰۰تومان ۷۵۲۲۵۰

### تعمیر یخچال
تعمیر انواع یخچال و فریزر و لباسشویی فوری ۳۴۱۲۸۰

تعمیر فوری انواع یخچال - فریزر درمحل ۹۷۳۳۰۰

شرکت تک فرم
تعمیر انواع یخچال فریزر با سرویس فوری ۷۳۹۷۵۲

مؤسسه فنی اندرانیک
یخچال - فریزر تلفن ۷۵۴۵۹۶

تعمیر انواع یخچال و فریزر فرشاد فوری ۲۴۳۸۲۶

موسسه فنی معتمدی
تعمیر یخچال و انواع دستگاههای سرد کننده ۸۳۹۰۲۴

تعمیر انواع یخچال ۶۶۴۹۳۷

موسسه فنی ۱۱۲
تعمیر انواع یخچال ۹۶۴۱۹۱

تعمیر فوری انواع یخچال - فریزر درمحل ۹۷۳۳۰۰

تعمیر انواع یخچال، فریزر، سردخانه، لباسشوئی ۲۴۸۲۹۸-۶۵۷۹۳۷

## ۴۰٪ تخفیف
تعمیر و شارژ انواع یخچال و فریزر شرکت ایران تعمیر
۶۴۹۵۲۲

تعمیر تلویزیون رنگی - پارس - گروندیک - لوه - تعمیر ویدیوسونی ۲۳۹۳۸۶

مرکز تعمیرات تلویزیون رنگی و سیاه و سفید و نصب پال سکام اتوماتیک فوری در منزل و نصب آنتن ۷۹۲۱۲۲ - ۸۹۴۶۸۳

تعمیر انواع ویدیو و تلویزیون رنگی ۲۴۵۵۰۵

تعمیر تلویزیون رنگی
پارس، گروندیک، لوه
تعمیر ویدیوسونی - ۲۳۹۳۸۶

مرکز تعمیرات
تلویزیون - ویدیو
پارس گروندیک لوه سونی
۶۷۹۰۹۰ - ۳۸۵۸۱۲۴

مرکز تعمیرات
گلوبال ویدئو
انواع ویدئو وتلویزیونهای رنگی زیرنظر متخصص آلمانی
۶۲۱۲۳۲-۶۲۴۲۴۷

تکنوسرویس
تعمیر فوری ویدیو و تلویزیونی رنگی ۲۷۴۰۱۶

## ۶ ماه ضمانت
تعمیر پارس، گروندیک، بلر، بلموند، فیلیپس نصب آنتن رنگی ۹۶۸۶۲۵

## V.I.ELEC TRONIC
مرکز تعمیرات همه نوع ویدیو - تلویزیون رنگی وسائل صوتی و پروژکتور. فروش و اجاره نوارهای مجاز بتاماکس و وی اچ اس با سرویس تحویل فروش نوار خام و ویدئو - مهناز - شماره ۳۴ - آپارتمان ۱۴ - تلفن ۸۴۲۷۳۶

سرویس مجهز
فیلیپس و شاوب لورنس نصب آنتن در تمام نقاط ۶۴۸۱۸۴

کشیک خدمات پارس، گروندیک، بلر، بلموند رنگی، نصب پال سکام ۸۲۱۵۱۳

کشیک شاوب لورنس ۷۵۱۷۲۰

## مهندسی پارس
تعمیر ویدئو و تلویزیون رنگی ۶۳۵۴۹۵

همین امشب تا ساعت ۲۳
تعمیر تلویزیون رنگی ویدئو پارس گروندیک بلموند نصب آنتن پال سکام
۷۶۴۵۳۸

گلوبال ویدئو
مرکز تعمیرات
انواع ویدئو وتلویزیونهای رنگی زیرنظر متخصص آلمانی
۶۲۱۲۳۲-۶۲۴۲۴۷

تعمیر تلویزیون رنگی و نصب آنتن ۲۶۵۳۷۲

### خدمات
بازکردن لوله با تراکم هوا و فنر ۶۵۸۶۲۱-۶۵۸۶۲۲

تخلیه‌چاه
تشخیص
ترکیدگی
با کامپیوتر
وترمیم لوله
بنائی با مصالح
لوله‌بازکنی
بدون کنده کاری
بدون تعطیل
در اسرع وقت
قلهک - شمیرانات
۲۶۹۳۸۷
تهرانپارس نارمک
۷۸۶۶۴۲

تخلیه‌چاه
فوری ارزان
تشخیص
ترکیدگی لوله باکامپیوتر
بنائی باصالح
لوله‌بازکنی
فوری بدون تعطیل
۷۶۱۶۸۱
۳۳۰۷۷۷

تخلیه‌چاه
تشخیص
ترکیدگی
با کامپیوتر
وترمیم لوله
بنائی با مصالح
لوله‌بازکنی
ارزان - فوری
۲۶۶۴۴۶

تشخیص
ترکیدگی
لوله بادستگاه الکترونیک
ترمیم بنائی بامصالح
لوله‌بازکنی
فوری - بدون تعطیل
۲۲۷۳۵۵

تخلیه چاه
لوله بازکنی بالایروبی
فوری تمام وقت
۹۶۸۳۷۵

تخلیه چاه
لایروبی بهداشتی
یکساعته ارزان
تشخیص
ترکیدگی
با کامپیوتر و بنائی با مصالح
لوله‌بازکنی
ارزانتر از همه جا
۸۴۳۵۴۸
۸۵۶۲۱۶

تخلیه چاه
لوله بازکنی
تشخیص
۵۳۵۲۶۷
۵۳۵۵۹۸
۳۱۱۷۰۳

فوری تمام نقاط
تخلیه چاه بالایروبی
تشخیص ترکیدگی لوله بازکنی
۳۴۸۹۸۸

تخلیه چاه
تشخیص
ترکیدگی باکامپیوتر وترمیم
لوله بازکنی
فوری بدون تعطیل
۲۳۴۹۶۰

تشخیص باکامپیوتر
ترمیم ولوله بازکنی
۷۸۰۹۲۷
۷۹۹۸۳۸

خدماتی فوری ارزان امیر
تشخیص
ترکیدگی باکامپیوتر
لوله‌بازکنی
با تراکم هوا وفنرهای برقی
۹۳۲۰۷۶

تشخیص
ترکیدگی
لوله با کامپیوتر لوله بازکنی فوری
۹۷۳۷۴۰-۹۵۰۷۴۲

توجه - توجه
اگر لوله شما بازنشد باما تماس بگیرید ۹۶۰۳۰۳

تخلیه چاه
لوله تازکنی
تشخیص
۵۳۵۲۶۷
۵۳۵۵۹۸
۳۱۱۷۰۳

تشخیص
ترکیدگی لوله و لوله بازکنی
تخلیه چاه شبانه روزی
۲۷۷۶۴۱
۲۸۷۳۵۶

تشخیص باکامپیوتر
لوله‌بازکنی ترمیم بنائی
۸۳۰۶۵۵

تشخیص باکامپیوتر
لوله‌بازکنی ترمیم بنائی
۲۶۹۵۱۴

تخلیه چاه ولایروبی
تشخیص شبانه روزی باکامپیوتر
لوله‌بازکنی فوری بنائی بامصالح

| | |
|---|---|
| ۶۶۱۹۶۶ | ۵۶۲۹۰۴ |
| ۶۶۷۱۴۹ | ۵۳۸۳۲۷ |
| ۶۶۴۳۱۰ | ۵۳۴۴۲۲ |
| ۶۴۱۵۶۴ | ۷۹۰۴۰۶ |
| ۹۳۰۴۷۲ | ۳۴۷۴۹۰ |

### خرید اتومبیل
اتومبیل تصادفی شمار را درجاخریداریم ۲۲۲۲۹۷۴

### ماشین آلات
یکدستگاه جرثقیل ۴۵ تن تلکوپی لاستیکی ۴ محور و یکدستگاه غلطک زتل مایر ۳ چرخ ۱۴ تن و یکدستگاه ماک کمپرشکن مدل ۷۳ گیر بکس سنگین و یکدستگاه موتور برق ۲۵۰ ک. و. آ استانفورد و یکدستگاه موتور جوش گازوئیلی ۳۰۰ امپر سوپردار روی چهار چرخ و یکدستگاه کانتینر ۹ متری الومینوم دار و تریلر کمپرسی نیز بدون اسب بقیمت مناسب بفروش میرسد ۸۴۹۸۶۷

به تعدادی ماشین آلات راه سازی از قبیل بولدوزر، گرایدر غلطک تانکر کمپرسی با افراد جهت یک پروژه ۵ ماهه در استان بوشهر مورد نیاز است از دارندگان ماشین آلات فوق خواهشمند است جهت اجاره و اطلاعات بیشتر با تلفن ۶۵۸۱۸۵ از ساعت ۶ تا ۸ شب تماس گیرند.

یک دستگاه نوردستی تا ۴ میلیمتر و یک دستگاه جرثقیل ۲ تن با باطری ۱۲ ولت بفروش میرسد ۷۳۵۰۸۲

### بارکش شهری
## توسن بار
## ۹۲۰۱۱۱

### فروش اتومبیل
آنتیک
اتومبیل الدز موبیل مدل ۱۹۴۰ کم نظیر برای فروش ادرس - میرداماد خیابان بهروز پلاک ۱۱

کادیلاک ایران مدل ۵۷ فروشی ۶۷۱۵۰۵

پژو جی ال ۵۰۴ رنگ استثنایی کاملا نو از ساعت ۲ الی ۵ بعد از ظهر ۲۳۹۶۰۹

پژو ۷۰۷ بسیار تمیز فروشی تلفن ۸۳۷۸۵۷

داتسون ۱۸۰ کا آبی کولردار تلفن ۲۳۲۹۳۹

تویوتا کارینا مدل ۷۶ رنگ کرم تلفن ۷۵۴۲۶۳

فیات ۱۲۴ اسپیشیال.تی. آلبالوئی ۷۴ سفارش آمریکا. آیزنهاور اول بهبودی فروشگاه حقانی

۳ دستگاه فورد تانوس صفر کیلومتر عباس آباد ۳ راه مهناز آپادانا ساختمان روبروی مهناز

پیکان کارلوکس مدل ۵۴ رنگ سبز قیمت ۵۰ تومان فروشی ۲۳۴۱۹۲

پیکان ۵۶ تمیز ۷۰۸۶۶۴

بعلت مسافرت بیوک پارک اونیولیمیتر مدل ۷۷ تلفن ۶۸۶۵۹۱

شورولت نوا امریکایی شماره نشده کرم رنگ مدل ۷۹- ۶ سیلندر دنده بقل فرمان کارکرد ۱۵ هزار مایل مقطوع ۱۴۷- تلفن ۶۵۲۲۶۱- ۴ تا ۷ بعد از ظهر

پژو ۷۶ ال تمیز فروشی ۲۹۶۳۴۴-۸۴۹۷۴۵

ب. ام. و ۲۰۰۲ مدل ۷۲ متالیک با وسائل اضافی ۸۵۲۷۳۱

فروش استثنایی
تویوتا کرونا لیفت بک ۷۹ نقره‌ای متالیک ۵۲۰۵۹۷- ۶۳۲۱۱۶

تویوتا سلیکا ۷۵ رنگ اجری ۶۳۲۱۱۶- ۵۲۰۵۹۸

ژیان ۵۴ رنگ سبز کاهویی خیلی تمیز بقیمت کاملا استثنایی ۶۳۲۱۱۶- ۵۲۰۵۹۷

شورلت نوا ۵۷ شکلاتی متالیک بقیمت استثنایی ۶۳۲۱۱۶ ۵۲۰۵۹۷

## پیکان کارلوکس
مدل ۵۴ رنگ سبز قیمت ۵۰ تومان فروشی ۲۳۴۱۹۲

پلیزر ۷۸ فول اتوماتیک ۱۳۵۰۰ کیلومتر کارکرد ۲۶۹۴۴۶

یکدستگاه بی.ام.و ۵۱۸ مدل ۷۶ قرمز و یکدستگاه گلف مدل ۷۷ سرمه ای متالیک خیلی تمیز بدون واسطه بفروش میرسد ۶۶۷۲۰۷

ب.ام.و ۵۱۸ مدل ۷۷ در وضعیت عالی ۲۶۴۰۰۷

### گمشده
کارت بازرگانی بشماره ۲۵۱۹۰ تمدید سال ۱۳۵۹ مربوط به شرکت کاپولا سهامی خاص به مدیریت آقای حیدرجباری مفقود گردیده از یابنده درخواست میشود جهت تحویل و دریافت مژدگانی با تلفن ۸۴۱۲۴۷ یا ۸۵۹۰۴۳ تماس حاصل نمایند

یکبرگ سهام پانزده هزار ریالی شرکت تعاونی تاکسیرانی تهران بشماره ۸۵۲۹ مربوط بتاکسی ۱۷۵۲۲ بنام فضل الله نظری صادر شد مفقود گردید از درجه اعتبار ساقط است.

یکعدد کیف مشکی محتوی تعدادی چک، سفته، شناسنامه و کارت موتورسیکلت متعلق به امین الله خالوئی نژاد در حوالی بلوار کشاورز مفقود گردیده یابنده با تلفن ۸۹۹۹۲۵ تماس و مژدگانی دریافت دارد.

اینجانب عوضعلی حیدری به اطلاع میرساند که دوبرگ سهم اینجانب بشماره متن ۵۳۵۹۳۰- ۵۳۵۹۳۱ وشماره مخصوص ۵۳۸۴۱ درآتش سوزی سوخته

شناسنامه بنام محمود منصوری وگذرنامه شماره ۱۸۱۹۹۶ بنام حسین منصوری محتوی یک چمدان درماشین سبزرنگ شماره شخصی پیکان پس از انتقال ازترمینال به محل زیرجامانده ازراننده محترم استرحاما تقاضامیشود چون مربوط به یک جنگ زده آبادانی است به نشانی زیر ارسال دارد باقیمانده اثاثیه قابلی ندارد. میدان رضائیها - بزرگراه مدرس پلاک ۵۶ زنگ دوم تلفن ۸۳۷۲۰۱

کارت موتور شماره ۷۱۶۸ تهران - ۵۰ مفقود شده ازدرجه اعتبار ساقط است.

دفترچه مالکیت اتومبیل بنز ۲۲۰ مدل ۷۳ بشماره شهربانی ۶۲۳۲۴ تهران - ص مفقود گردیده از درجه اعتبار ساقط است

یک نفر خانم نظافتچی مورد نیاز است تلفن ۸۹۹۸۶۷

۵۰۰۰ تومان مژدگانی
ب. ام. و ۲۰۰۲ نارنجی مدل ۷۵ به شماره شهربانی ۹۳۴۳۴ تهران ق مفقود شده یابنده با تلفن ۲۶۴۶۴۰ تماس بگیرد.

### مفقود شده
دفترچه مالکیت اتومبیل اپل رکورد ۱۹۰۰ بشماره شهربانی ۸۲۲۵۶ تهران - د رنگ قرمز مدل ۷۲ شماره موتور ۰۰۲۹۷۱۱ بنام حمید حاجی هاشم زاده گمشده است. لطفا یابنده به شماره تلفن ۸۳۷۴۸۳ تماس حاصل نماید.

### متفرقه
کاندی
رنگ پلاستیک متر مربعی ۱۲۵ ریال رنگ روغنی مترمربعی ۲۰۰ ریال انواع موکت کاغذ دیواری و کفپوش فوری ۶۸۰۵۷۱- ۶۸۰۴۷۱

## سمپاشی
سوسک حشرات افات
شرکتها - منازل - باغچه ها
شرکت پرشنگ ۸۳۹۴۵۷

## پاسیوساز
دکوراتور گیاهان آپارتمانی تلفن ۲۹۴۶۸۴

لوازم یدکی تویوتا کران سوپر سالون مدل ۷۶ موجود است آدرس فلکه چهارم تهرانپارس بطرف دانشگاه کار خیابان الله اکبر میدان تختی تعمیرگاه عدل

## نئون درخشان
سازنده کلیه تابلوهای تبلیغاتی ۸۲۵۹۰۸

قابل توجه سوپرها اغذیه فروشیها خوراک لوبیا چیتی و سوپ فوری خارجی کلی و جزئی ۶۶۴۱۵۱

## گلخانه
اطراف تهران برای اجاره موردنیاز است ۲۹۴۶۸۴

از تولید بمصرف پوشاک بچه گانه و زنانه ۶۶۴۱۵۱- ۶۵۰۳۶۰

## پارکت
مرکز پخش انواع واقسام پارکتهای ایرانی وخارجی و تعمیرات فوری ۲۴۷۸۸۵

## تالا پذیرایی نوید
در محیطی شاد برگزار کننده عروسیها و جشنها نوید با سرویس مجهز اماده پذیرایی در منازل نیز می‌باشد آپادانا تلفن ۸۴۲۷۵۱ - ۸۴۸۰۹۷

قابل توجه شرکتهای ساختمانی و تاسیساتی احتیاج فوری بدستگاه تراکتور با جرثقیل و مته حفاری نصب شده داریم تلفن ۶۸۲۳۵۸

انواع مختلف قوه های ۱/۵ ولت از ترکیه آماده حمل است صبحها ۶۲۲۱۰۴

ورق المینیوم موجود است ۸۹۵۶۳۱

### آگهی تجدید مناقصه
بیمارستان قلب درنظر دارد یازده دستگاه اسانسورهای خود را از نوع اوتیس جهت سرویس ونگهداری بمناقصه بگذارد. شرکتهای واجد شرایط میتوانند پس از درج آگهی بمدت یکهفته جهت دریافت شرایط مناقصه به قسمت اداره تاسیسات بیمارستان مراجعه نمایند.

### آگهی استخدام و دعوت به همکاری
یک شرکت بزرگ سدسازی برای تامین کادر فنی خود از مهندسین و افراد با تجربه کافی در امور سدسازی و کارهای آبی دعوت به همکاری مینماید.
از داوطلبین واجد شرایط خواهشمند است برای کسب اطلاعات بیشتر با تلفن ۶۵۹۸۲۵ تماس حاصل فرمایند.

### آگهی استخدام
جمعیت هلال احمر جمهوری اسلامی ایران برای خدمت درمراکز درمانی خود احتیاج به عوامل زیر دارد.
۱- کلیه متخصصین پزشکی دررشته های متخلف
۲- پزشک عمومی
۳- پرستار
۴- بهیار
۵- تکنسینهای بیهوشی، اطاق عمل، رادیولژی
داوطلبین خدمت میتوانند برای کسب اطلاعات وانجام امور استخدامی همه روزه به استثنای روزهای پنجشنبه و تعطیل از ساعت ۸/۵ صبح الی ۱۴ بجمعیت هلال احمر واقع درخیابان آیت الله طالقانی، نبش سپهبد قره نی ساختمان شماره ۲ جمعیت هلال احمر مراجعه نمایند.

### تهران پوشال
نماینده فعال از کلیه شهرستانها میپذیرد.
۵۲۴۹۰۰- پوشال کولر

اطلاعیه وزارت آموزش و پرورش در رابطه با تشکیل کلاسهای آموزش قبل از خدمت فارغ التحصیلان دانشسراها
۱- آن دسته از فارغ التحصیلانیکه مراکز شیراز - اصفهان و مشهد را انتخاب نموده و تاکنون موفق بشرکت در کلاسهای مزبور نشده‌اند میتوانند حداکثر تا تاریخ چهارشنبه ۶۰/۲/۲ در مراکز فوق حضور یافته تا ترتیب شرکت آنان در کلاس داده شود در صورت عدم مراجعه بموقع، غیبت آنان غیرموجه بوده و برابر مقررات رفتار خواهد شد.
۲- فارغ التحصیلانیکه برای مرکز همدان ثبت نام کرده‌اند بایستی خود را در تاریخ سه‌شنبه ۶۰/۲/۱ باداره کل آموزش و پرورش همدان معرفی نمایند.
۳- کلاسهای آموزش قبل از خدمت که میبایستی در شهرهای تهران و تبریز تشکیل میشد بدلیل وجود شرایط و مشکلات اداری تا اطلاع ثانوی بتعویق افتاده است بدیهی است پس از رفع مانع و امکان تشکیل کلاس از طریق رسانه های همگانی باطلاع فارغ التحصیلان خواهد رسید.
توضیح: لازم است کلیه فارغ التحصیلان که به مراکز فوق مراجعه مینمایند وسایل شخصی - لباس مناسب و یک عدد پتو همراه داشته باشند.
محمدحسین رفیعی
دفتر بررسی و ارشاد و گزینش نیروی انسانی

## لوستر گازی هاله
اگر لوله کشی گاز دارید.....
نگران قطع برق نباشید. با تائید شرکت گاز باپا یلوت ایمنی تلفن پخش ۷۱۹۳۸ اصفهان از تهران و شهرستانها نماینده فعال میپذیریم.

| ظرفیت بالیتر | قیمت | ظرفیت بالیتر | قیمت |
|---|---|---|---|
| ۳۰۰۰ | ۳۱۰۰۰ | ۱۰۰۰۰ | ۳۶۰۰۰ |
| ۴۰۰۰ | ۳۷۰۰۰ | ۱۵۰۰۰ | ۱۰۵۰۰۰ |
| ۵۰۰۰ | ۴۳۰۰۰ | ۲۰۰۰۰ | ۱۴۵۰۰۰ |
| ۶۰۰۰ | ۴۹۰۰۰ | ۲۵۰۰۰ | ۱۶۹۰۰۰ |
| ۸۰۰۰ | ۶۷۰۰۰ | ۵۰۰۰۰ | ۳۵۰۰۰۰ |

۷۰۴۰۹۳ - ۷۹۷۸۰۱

## پروفیل چهارچوبی
نبشی، تسمه، ولوله آبیاری
سپری ۷۸۲۰۷۵ - ۷۸۵۳۴۴

استخدام مهندس میکانیک یابرق (الکترونیک)
شرکتهای تولیدی الیاف و اسفنج خراسان و شیروان وابسته به سازمان صنایع ملی ایران.
جهت تصدی امورفنی کارخانجات خودواقع در شهرستان شیروان نیاز بیك نفر مهندس میکانیك یابرق (الکترونیك) باحداقل ۵سال سابقه کار مفید در سمت مدیریت فنی و یا سمتهای مشابه را دارد.
داوطلبین واجد شرایط میتوانند برای تعیین‌وقت مصاحبه در تهران با تلفن ۲۲۲۳۱۰ و در شهرستان شیروان با تلفن ۲۵۵۰ - ۰۵۲۴۱ تماس حاصل فرمایند

## قابل توجه درمانگاهها و بیمارستانها
سرنگ یکبار مصرف ژاپنی دوپیستون درجه یک آماده توزیع تلفن ۹۲۲۰۳۸

## قابل توجه
دارندگان اتومبیلهای پیکان و هیلمن.
تعمیرگاه شماره ۴۲ با تجهیزات کامل ومتخصصین ازموده همه روزه جهت انجام سرویس ۸۰۰کیلومتر و کلیه کارهای دیگر در اسرع وقت آماده انجام وظیفه میباشد.
سه راه رسالت تقاطع دردشت تلفنهای ۷۹۰۹۱۴ و ۷۹۷۹۴۸

### آگهی استخدام
مهندس سیویل - تکنیسین سیویل، انالیست و برنامه ریز کارهای ساختمانی، نقشه بردار و مترور با تجربه مفید حداقل ۱۰ سال و ۵ سال جهت کارگاه در استان فارس متقاضیان شرح کامل تجربیات و فتوکپی مدارک خود را به صندوق پستی ۱۵۸۱ ارسال فرمائید.

## آگهی استخدام
یک شرکت تاسیساتی برای کار در اراک یک نفر مهندس تاسیسات یا مکانیک با حداقل ۵ سال سابقه کار در اجرای تاسیسات مکانیکی (مترجیحا تاسیسات صنعتی) استخدام مینماید. متقاضیان میتوانند با تلفن ۸۲۱۰۰۱ تماس بگیرند

## شرکت تولیدی فورتکس
واقع در کیلومتر ۸ جاده قم - اراک احتیاج به یک نفر لیسانسیه انبارداری که حداقل ۵ سال سابقه کار در مورد لوازم و قطعات نساجی داشته و بزبان انگلیسی مسلط باشد، برای سرپرستی انبارهای خود دارد، متقاضیان میتوانند در ساعات اداری با تلفن ۵۳۳۱۲۶ تماس حاصل نمایند

# «انقلاب فرهنگی» محبوس در چارچوب نظام آموزش عالی

## قسمت دوم: مسئولین وگروهها جواب می‌دهند، چه عواملی به «انقلاب فرهنگی»، درگیریها و تعطیلی دانشگاهها منجر شد؟

### گروههای سیاسی، بهانه‌ای برای تعطیلی دانشگاهها.

آقای ابهری، عضو شورای سرپرستی دانشگاه تهران، درباره وقایع ۳ روز مهلت برای تخلیه دفاتر در دانشگاهها اظهار داشت که بعداز اعلام مهلت مربوطه بعضی از گروهها تخلیه کردند وبعضی پایداری نمودند، ولی چون قرار بود که در صورت عدم تخلیه، آقای رئیس جمهور و مردم به دانشگاه بیایند مسلم بود که اینها نمی‌توانند مقاومت کنند. وی اضافه کرد: "ما از صبح اول وقت آمده بودیم وچون احتمال درگیری بود با مسئولین مملکتی تماس گرفته، اوضاع را تشریح نمودیم. زیرا گروههایی که در حال مقاومت بودند، می‌خواستند با بوجود آوردن درگیری گروهی، فاجعه‌ای آفریده‌شود و بنام دولت ثبت گردد. ما با دیدن بی‌توجهی مسئولین، تنها راه‌چاره را در رفتن به شورای انقلاب دیدیم. آنجا هم متاسفانه با این مسئله بطور جدی برخورد نشد. بعداز جلسه شورای انقلاب پیش رئیس جمهور رفتیم و ایشان در پیامی از مردم خواستند که آنجا جمع نشوند وبعد خواستند که شبانه به دانشگاه بیایند و برای مردم صحبت کنند. ولی ماصلاح ندانستیم. بعد از خواندن پیام رئیس جمهوری مقداری از انبوه جمعیت کاسته شد. مابعد متوجه شدیم که ریشهٔ این حادثه در دفاتر سیاسی دانشگاهها نبوده وگویا قدرت‌نمایی جناحی در برابر جناح دیگر بوده است." وی سپس در تاکید سخنانش اضافه کرد که واقعه تعطیلی دانشگاهها نشان‌دهنده صحت این مدعاست که مسئله گروهها فقط یک بهانه بود. چرا که بعداز گذشت یکسال هنوز همان کسانی که دانشگاه را تعطیل کردند، متاسفانه دانشگاهها را باز نمی‌کنند.

### نظر نماینده رئیس‌جمهور در وقایع سه روز مهلت

آقای پیرحسینی، نماینده رئیس جمهور برای رسیدگی به وقایع تخلیه دفاتر گروهها در دانشگاهها، چنین اظهار داشت: "مساله از آنجا شروع شد که آقای بنی‌صدر برای مدتی به سفر خوزستان رفته‌بود ویک هفته قبل از آن اخباری راجع به اشغال دانشگاهها توسط گروهی بخصوص وتنظیم لیستی شامل افراد مخالف آنها که باید پاکسازی میشدند به مارسیده بود." وی سپس به جریان سخنرانی آقای رفسنجانی در تبریز ودرگیری وتصرف آن دانشگاه وگسترش آن در دانشگاههای دیگر وآمدن آقای بنی‌صدر به تهران و تصویبنامه شورای انقلاب مبنی‌برتخلیه دفاتر کلیه گروههای مستقر در دانشگاهها اشاره کرد و اضافه نمود که در اجرای مواد این تصویبنامه، انجمن اسلامی حاضر به تخلیه شدند (چون مساله‌ای نداشتند) ولی گروههای دیگر از ترس تصفیه شدن وراه نیافتن به دانشگاهها حاضر به تخلیه نشدند. ولی در روز دوم سازمان مجاهدین به تمام واحدهای دانشجویی خودش در سراسر ایران دستور تخلیه داد. همین‌طور دانشجویان طرفدار حزب توده هم بیرون آمدند. بدین ترتیب فقط پیشگامی‌ها وپیکاریها مانده بودند، که به همین علت روز سوم (آخرین مهلت) دور تا دور دانشگاه بوسیلهٔ افراد کمیته محاصره شده بود. تیراندازی‌شروع شد و وضع لحظه به لحظه متشنج‌تر می‌شد.

آقای پیرحسینی سپس یادآور شدکه: "تاساعت ۹ که من به بیمارستان امام خمینی رفتم، حدود ۹۰ نفر زخمی و ۳ نفر هم کشته شده بودند که خودم جنازه‌شان را آنجا دیدم. ولی تعدادکشته‌ها پیش از این بود."

بنابه اظهار وی، در حدود ساعت ده شب یکی از گروههای چپ چریکهای فدائی نامه‌ای‌آوردند و گفتند "این‌اصول راشما اعلام کنید تا ما دانشگاه راتخلیه کنیم." در آن اصول آنهامیخواستند که آقای رئیس‌جمهور این مسئله را محکوم کند و گروههاهم مراکز فعالیتشان‌را در دانشگاه حفظ کنند، که پذیرفته نشد. در ساعت ۱۱ شب دوباره با پیشنهاد دیگری آمدند مبنی بر اینکه گروهها فعالیت‌داشته باشند ولی در آن شرایط‌اگر کمیته برود، آنها هم تخلیه خواهند نمود. بعد از آن از طرف مجاهدین خبر دادند که نمایندگان چریکهای فدائی حاضر به مذاکره هستند. سپس نمایندگان فدائی اعلام آمادگی نمودند تا با کمیته به مذاکره بپردازند. با موافقت کمیته جلسه تشکیل شد. در این جلسه مذاکره، فرخ‌نگهدار و یک‌نفر دیگر از چریکهای فدائی، ۳نفر از کمیته، یکی دونفر از مجاهدین و از طرف دانشگاه‌هم‌آقایان‌صباغیان‌وابهری و اینجانب (پیرحسینی) به عنوان ناظر و میانجی حاضر گردیدند. پیشگامی‌ها میگفتند "کمیته‌کاری‌به کار ما نداشته باشد تا ما عقب‌نشینی کنیم و برویم و ما را از دست چماقداران کمدر بیرون هستند حفاظت کنید." کمیته نیز در مقابل می‌گفت" ما باید تکتک را بازرسی کنیم. چون اینها همراهشان اسلحه دارند." سپس راه‌حل بینابینی ارائه شد. اول اینکه اسلحه گروهها گرفته شود. دوم‌هیچ وسیله‌ای را خارج نکنند تا بعدا در حضور مامور اموال دانشگاه‌مشخص شود و بعد وسایل شخصی خود را خارج کنند وسوم اینکه طوری عقب‌نشینی کنند که برخوردی روی ندهد، کمیته بازهم اصرار داشت که"اولا باید بازرسی بدنی کنیم و ثانیا از دانشگاه هیچ وسیله‌ای خارج نشود."

پیرحسینی در آخر اضافه کرد: "بالاخره به همین صورت که گفتم توافق شد. ما بعنوان مرجع قانونی و برای حفظ نظم بعد از جداشدن دانشجویان با بلندگو از مردم خواستیم که‌محل‌راترک‌کنندوباهمکاری کمیته بدون ایجاد برخوردی اینکار عملی شد. سپس قرار شد از طرف آقای بنی‌صدر اطلاعیه‌ای رادیویی مبنی بر تخلیه دفاتر گروهها در دانشگاه تهران صادر شود تا در دانشگاههای دیگر نیز همینطور بشود. در این بین عده‌ای با حمله به دکه‌ی کتابفروشی،کتابهای‌آنها را چه کمونیستی و چه‌اسلامی و چه کتاب شعر به آتش کشیدند"

### گروهها چه میگویند؟

دانشجویان پیشگام (اقلیت) در جوابیه‌ای که برای ما فرستاده‌اند در مورد جریانات سه‌روز مهلت و نظرشان نسبت‌به‌آن وقایع‌مینویسند که علیرغم انتشار بیانیه‌شورای انقلاب که به‌دانشجویان‌سه‌روزمهلت‌برای‌تخلیه دانشگاهها داده بود حمله به دانشگاهها نه‌تنهاقطع نشد بلکه به شکل وحشیانه‌تری‌ادامه‌پیدا کرد. در تهران انجمن دانشجویان مسلمان با ورود آقای بنی‌صدر به صحنه"سرکوب"، میدان را خالی کردند. دانشجویان هوادار حزب توده به همراهی انجمن‌اسلامی‌دانشجویان (وابسته به حزب جمهوری اسلامی) با تائید این اعمال‌وحشیانه چماقداران به محکوم‌کردن دانشجویان "انقلابی" که به مقاومت برخاسته بودند، پرداختند. دانشجویان پیشگام،سپس به تجمع دانشجویان انقلابی در خیابان ۱۶آذر،حمله فالانژها (باسنگ) و ورود پاسداران‌باحمایت مسلحانه از چماقداران و تشدید درگیری ومجروح وشهید"شدن دانشجویان اشاره کرده و مینویسند که تمام اینها هیچ‌گونه خللی در اراده دانشجویان وارد نکرده و آنها همچنان با خواندن سرود و دادن شعار تا پاسی از شب بمقاومت ادامه دادند در این هنگام ما با اعلام تصمیم خود مبنی بر تخلیه، "توطئه آقای بنی‌صدرراکه‌بدنبال شکست درسرکوب مسلحانه دانشجویان میخواست بخشی ازتوده‌های "فریب‌خورده" را به رودررویی باما بکشاند، خنثی کردیم. تهاجم حاکمیت در روزهای بعد درسایر شهرهای دانشگاهی ادامه یافت.

* * *

● اتحادیه انجمنهای دانشجویان مسلمان دانشگاهها و مدارس عالی درمورد جریانات سه‌روزمهلت، می‌نویسند جریانات سه‌چهارروزه، اجرای توطئه‌ای وسیع و سراسری و سازمان یافته بودکه ازدانشگاهها شروع شد توطئه‌ای که مردم‌فریبانه‌تحت عنوان مقدس انقلاب فرهنگی باجرادرآمد و در همانموقع، ما اسناد مربوط به آنرا افشا کردیم و در مورد اجرای آن و عواقبش هشدار دادیم، که متاسفانه علیرغم این افشاگریها وهشدارها بسیاری را فریب داد و بدنبال خود کشاند وتازه بعداز افشای آن نوار کذائی بود که آنهابه عمق‌جریان آگاه شدند ولی چه سود!

ما در آن زمان مکررا" گفتیم که هدف این توطئه سرکوب آزادیهای اساسی ونیروهای‌انقلابی ومردمی‌است که مانع ازبه انحراف و بسوی ارتجاع کشانیدن‌انقلاب هستند و به بسیاری از افراد وجریانهائی که در برابر آن سکوت و یا تائید کردند گفتیم که انحصارطلبی، حدومرز نمی‌شناسد واگر امروز دامن نیروهای انقلابی را میگیرد، فردا بسراغ کسانی خواهدرفت که تا دیروز همراهش بودند و سکوت میکردند ولی آنها توجه نکردند و سکوت کردند و حتی تائیدهم کردند وامروز میبینیم که همین انحصارطلبی افسارگسیخته دامن آنهاراگرفته وباید بهای سکوت وتائیدات خودرا بپردازند.

همچنین باید اشاره کنیم که در بحبوحه این حمله ارتجاعی‌به‌دانشگاهها و تفرقه شدید در صفوف خلق بود که امپریالیزم آمریکا بهره‌گیری ازاین تفرقه‌ها، بخاک ما تجاوز کرد و در طبس نیرو پیاده کرد واین در واقع تجربه عمیقی برای مردم ما بودکه مشاهده کردند که‌چگونه حزب انحصارطلب حاکم درجهت حاکمیت مطلقه خویش وحدت ضدامپریالیستی خلق‌را درهم ریخته وبا ایجاد تفرقه و درگیری وتشنج داخلی، مبارزه را به انحراف کشانده و زمینه‌ساز اجرای سیاستهای امپریالیستی میگردد.

### نظر بعضی از استادان دانشگاهها

بمنظور اینکه مسئلهٔ دانشگاه را تاحد ممکن، ازهمه جوانب و دیدگاهها مورد بررسی و تحقیق قرار داده‌باشیم بسراغ استادان رفته،مسایل را با آنها نیز درمیان گذاشتیم

* * *

● "استادان متعهد دانشگاهها ومدارس عالی" از جمله استادانی بودندکه به سئوالات ما پاسخ دادند.آنها درباره جریانات سه‌روزه مهلت نوشته‌اندکه به اعتقاد آنها حوادث روزهای مزبوربهترین گواه برای اثبات صحت‌نظری‌است که‌از همان آغاز، توطئه‌گری مدعیان "انقلاب فرهنگی" را آشکار کرده بود. آنها سپس ادامه میدهند که پیش ازهجوم به دانشگاهها، از جانب "انجمنهای دانشجویان مسلمان" طرح این توطئه با تمام جزئیات آن افشا شد ومعلوم گردید که در اساس، سرکوب نیروهای انقلابی و هجوم به آزادیها موردنظر است. چنانچه بعد از تعطیلی دانشگاهها، جریان تحدید آزادیها و سرکوب انقلابیون، قدم‌بقدم گسترش یافت، موج دستگیریها، افزایش فشارو توقیف نشریات انقلابی و ... اما انحصار طلبان و طراحان اصلی توطئه بدلیل وجود زمینه اجتماعی که برای دگرگونی دانشگاهها وجود داشت از همین جا شروع کردند و از طرف دیگر برای گسترش موج سرکوب واختناق، الزاما" میبایست دانشگاهها را که بنحوی مرکز افشاگری و اعتراض بود، تعطیل میکردند و این‌مانع بزرگ را از سرراه برمیداشتند.

آنها سپس نتیجه میگیرند که مسئله مقدم، مسئله سیاسی بوده‌وعنوان "انقلاب‌فرهنگی" جز پوششی مردم‌فریبانه نبوده‌است، چرا که با وجود تصویب‌نامه شورای انقلاب مبنی بر دادن‌مهلت سه روزه، انحصارطلبان همانطور هم که در "نوار" آمده بود، طرحهای خیلی بزرگتری را در سر میپروراندند. بهمین‌خاطر از همان روز نخست حمله را آغاز کردند. بهرحال حاصل آن سه روز بخاک وخون کشیده شدن دانشگاهها بود.

● * * *

از جمله استادان دیگری که در این مورد نظر داده‌اند "جمعیت ملی استادان دانشگاههای ایران" میباشند بدین‌جهت آقای‌تکمیل‌همایون بعنوان عضو "شورای‌استادان حزب ملت ایران" و یکی از فعالان "جمعیت ملی استادان دانشگاههای ایران" به سئوالات ما پاسخ داد.وی در مورد جریانات ۳ روزدرگیریهای دانشگاهها اظهار داشت که واقعه دانشگاهها امری "تراژیک" و غم‌انگیز است.

به اعتقاد او توهین به دانشگاه و دانشگاهیان غیرقابل چشم‌پوشی است و کشته‌شدن دانشجو بهردلیل و توسط هر گروه و سازمانی، غیرقابل بخشش است.

■ چه عواملی به"انقلاب فرهنگی" و تعطیل دانشگاهها منجر شد؟

● آقای‌شعار، رئیس سابق دانشگاه تربیت‌معلم در سال ۵۹ درجواب این سئوال توضیح داد که پس از به ثمر رسیدن انقلاب اسلامی، دوگانگی میان محتوای مواد آموزشی و خواسته‌ها و نیازهای واقعی دانشجویان و جامعه عامل اساسی برای پیدایش اندیشهٔ انقلاب فرهنگی شد. نخست‌تجدیدنظر در مواد آموزشی در بیشتر دانشگاهها مطرح گردید. اما این کار در چهارچوب سیستم موجود میسر نبود و فقط در حد تعویض یا حذف بعضی مواد صورت میگرفت. در حالیکه دانشگاهها نیازمند بیک دگرگونی بنیادی بودند و بهمین سبب اندیشه "انقلاب آموزشی" ایجاد شد. از سوی دیگر انقلاب آموزشی بدون‌دگرگونی بنیادی در فرهنگ تحقق نمی‌یافت. فرهنگ دامنه گسترده‌ای دارد از دوران کودکی تا هنگام پیری، ازخانواده تا جامعهٔ عظیم. ایرانی در میان همه اقشار مردم مطرح است. فرهنگ ریشه درگذشته دارد و برپایهٔ آداب و سنن ملی و مذاهب و اندیشه‌های قوی استوار است. وی در درباره اینکه چه عواملی منجر به "انقلاب فرهنگی" و درگیریها شد، پاسخ داد که اصولا"مسئله دانشگاه و وقایع آن را نمی‌توان جدا از مسایلی که بعد از انقلاب درجامعه مطرح شد، مورد بررسی قرارداد.

وی با درنظر گرفتن این نکته به مشکلاتی که مسئولین جدید دانشگاهها بعد از پیروزی انقلاب با آن روبرو بودند اشاره کرد و توضیح داد که مشکل اساسی مسئولین وجود یک سری مقرراتی بود که از گذشته وجود داشت. مقرراتی که دیگر در زمان بعد از انقلاب قابل اجرانبود. اما از طرف دیگر مقررات جدیدی هم برای اداره دانشگاهها وضع نشده بود. درنتیجه مسئولین دانشگاه هرکدام به سلیقه خودشان یا برحسب موقعیتی که بود، سعی در اداره‌کردن و آرام‌نگهداشتن دانشگاهها داشتند. وی سپس خاطرنشان کرد: "طبیعی است چنین وضعی مشکلاتی بوجود می‌آورد. خصوصا در دانشگاه تهران‌که بعنوان (دانشگاه مادر)مسائل بصورت حادتری بروز می‌کرد. متاسفانه هرچه به مسئولین امر و شورای انقلاب فشار آوردیم تا ضوابط و قوانینی وضع کنند، فایده نکرد. البته دانشگاه تهران با کوشش بسیار و با کمک‌گیری از متخصصین فن مقرراتی را برای اداره امور دانشگاه تهیه و در تاریخ ۵۸/۴/۲۰ به وزارت علوم فرستاد تا به شورای انقلاب برده شود. از آنهم نتیجه‌ای حاصل نشد."

وی در ادامه سخنانش در مورد تشنجات در دانشگاهها به حمله‌ای که در تاریخ ۴ (یا ۶) آبان ۵۸ به دانشکده فنی انجام گرفت و طی آن تعدادی دانشجو مجروح و بعضی از مهاجمین دستگیر و تحویل مقامات مسئول شدند، اشاره کرد و خاطرنشان نمود که متاسفانه مهاجمین بلافاصله آزاد شدند و مسئله نیز آنطور که باید پیگیری نشد. بعد از این جریان حمله به دانشگاهها و پاره‌کردن پوستر و کتاب و ایجاد تشنج آغاز گشت. وی سپس با صراحت‌اظهار داشت: "برداشت من این است که اینها سعی می‌کردند که در دانشگاه نفوذ پیدا کنند و دانشگاه را تحت تسلط خود درآورند. ولی‌باتوجه‌به جو دانشگاه و موقعیت دانشگاهیها این مسئله امکان‌پذیر نبود و نشد. درنتیجه تحریکاتی را شروع کردند و با وقایعی که در گوشه و کنار از جمله‌در دانشگاه تبریز بوجود آمد جملگی منجر به این شدکه‌تصمیم گرفتند دانشگاهها را ببندند. البته به بهانهٔ زیبای "انقلاب فرهنگی". والا بر هیچکس پوشیده‌نیست که همه موافق تغییرات اساسی بودند و برای آن برنامه‌ریزیهائی شده‌بود. البته ما همانموقع برای روشن‌شدن اذهان عمومی خواستیم کهاین مسائل در بحث‌های آزاد مورد تجزیه و تحلیل قرار گیرند. ولی متاسفانه نشد و ما بازهم بعد از یکسال‌اعلام می‌کنیم‌که مدیریت موقت سابق دانشگاه تهران هنوز هم حاضر است که با هریک از مقامات مملکتی و ستاد انقلاب فرهنگی و با وزیرعلوم به بحث و مناظره بنشیند تا موضوع ریشه‌یابی شود و معلوم گردد که ریشه این جریانات در کجاست وچه دست‌هایی در کار بوده است."

* * *

● آقای پیرحسینی، نماینده آقای رئیس‌جمهور در مورد ۳ روز مهلت، در مورد جریاناتی که به "انقلاب‌فرهنگی" کشیده شد، گفت بنظر او در حقیقت کارگردانان این جریانات می‌خواستند مملکت را با یک بن‌بست‌روبرو کنند و از مشکلات و نابسامانیهایی که بوجود می‌آید استفاده نمایند. اوتاکیدمی‌کرد کهاین کارگردانان‌بخصوص از نبودن آقای رئیس‌جمهور در مرکز استفاده نمودند. زیرا عدم حضور آقای رئیس‌جمهور در پایتخت، کشوررا خیلی‌آسیب‌پذیرتر می‌کرد.

"بهرحال به اعتقاد من این برنامه، معنی انقلاب‌فرهنگی را نمی‌داد، بلکه بیشتر قصد تضعیف رئیس‌جمهور را نشان می‌داد. و این امر لطمه بزرگی برای کشور بودزیرا که اولا دانشگاهها به تعطیلی کشیده شد و ثانیا برنامه ریاست جمهوری را که قرار بود هر ماه به نقطه‌ای از کشور برود و مشکلات آنها را رسیدگی نماید و در همان سفر خوزستان معلوم شد کهاین طرح چقدرثمربخش و پرفایده است، نیمه‌تمام گذاشت.

در واقع به لحاظ سیاسی اینها میخواستند با یک تیر دو نشان بزنند: یکی تصفیه گروههای سیاسی و دیگری درست کردن مشکل برای رئیس‌جمهور.

● اتحادیه انجمنهای دانشجویان مسلمان دانشگاهها و مدارس‌عالی در جواب اینکه چه عواملی به چنین "انقلاب فرهنگی" منجر شد، می‌نویسد: ... ارتجاع راه نجات‌خود را از انزوا و از دست دادن قدرت، در بستن دانشگاهها و خالی کردن سنگر انقلاب و پراکندن دانشجویان می‌بیند و از اینرو نیات پلید خود را با استفاده از عنوان مقدس انقلاب‌فرهنگی که از ضروریات انقلاب بوده و از قبل‌توسط نیروهای انقلابی و مترقی برآن تاکید شده بود باجرا درآورد. سپس بطور خلاصه و در یک کلام می‌نویسد که بایستی زمینه‌های سیاسی‌و اجتماعی این عمل را (بستن دانشگاهها و "انقلاب فرهنگی") در رشد و شکوفائی هرچه بیشترانقلاب و بالطبع نیروهای انقلابی وحشت و هراس مرتجعین و انحصارطلبان از این امر و گسترش آزادیهای مردمی و وجود شوراها دانست. همچنین نیاز آنان به شرایط مساعدی که بتوانند فارغ از مزاحمتهای دانشجویان سنگر آزادی را به انحصار خویش درآورند و سپس هرشعله آزادی را در هر گوشه مملکت از بیخ و بن نابود سازند و بهتر بگوئیم برای به انحراف کشاندن انقلاب باید مشعل‌ها و سنگر آزادی و آگاهی را در هم کوفت تا در تاریکی محض و در ویرانه‌های آن، زمینه و فضا برای زیست و رشد ارتجاع فراهم گردد. اما هیهات!!

■ دانشجویان پیشگام (اقلیت) درتوضیح اینکه چه زمینه‌های سیاسی و اجتماعی منجر به تعطیلی دانشگاهها و "انقلاب فرهنگی" شد، می‌نویسند:

برای اینکه‌زمینه‌های‌سیاسی‌واجتماعی "انقلاب‌فرهنگی" راکه منجر به تعطیلی دانشگاهها گردید، بدرستی ارزیابی کنیم باید مختصرا" به نقش دانشگاه و جنبش دانشجویی در جامعه ایران اشاره کنیم. دانشگاههای ایران از دیرباز یکی‌از مراکز مبارزه‌ای‌ضدامپریالیستی وبکی از سنگرهای آزادی بوده است. حتی در سیاه‌ترین دورانهای رژیم شاه نیز فریاد اعتراض دانشجویان انقلابی علیه ستم و غارت امپریالیسم و سرمایه‌داری وابسته بر علیه رژیم شاه خائن خاموش‌نشد. آنها که همواره در کنار و دوشادوش توده‌ها در هر تظاهرات،اعتصاب و در هر مبارزه‌ای بوده‌اند با اوجگیری انقلاب نیز فعالانه دراین مبارزات شرکت نموده و نقش بسزایی در جنبش توده‌ای ایفاکردند. پس‌از قیام بهمن۵۷ و استقرار رژیم جمهوری اسلامی، جنبش دانشجویی وارد مرحله جدیدی از حیات خود شد. دانشجویان انقلابی می‌دیدند که‌حکومتی که بر سر کار آمده حامی زحمتکشان نبوده بلکه به دفاع از منافع سرمایه‌داران و زمینداران می‌پردازد. آنها می‌دیدند که رژیم جمهوری‌اسلامی نه تنها به خواست‌های برحق توده‌ها، پاسخ مثبت نمی‌دهد،بلکه آنانرا سرکوب می‌نماید. به همین دلیل دانشجویان انقلابی باردیگر به مبارزه و افشاگری‌علیه رژیم پرداختند. اعتراضات دانشجویی در حمایت از زحمتکشان و علیه سرکوب،اختناق، بیکاری، گرانی و... افزایش یافت. دانشگاهها به کانون افشای حاکمیت و روشنگری توده‌ها تبدیل شدند. گروههای دانشجویی با برپایی سخنرانی، میتینگ، نمایشگاه و... سیاستهای ضدانقلابی حاکمیت را افشاء کردند.

آنها بویژه به افشای سرکوب و قتل و غارت حاکمیت درکردستان‌و ترکمن صحرا پرداختند. در واقع دانشجویان انقلابی خواهان‌دانشگاهی در خدمت توده‌ها بودند. دانشگاهی‌بانظام شورایی، دانشگاهی‌که فرزندان زحمتکشان

ادامه‌دارد

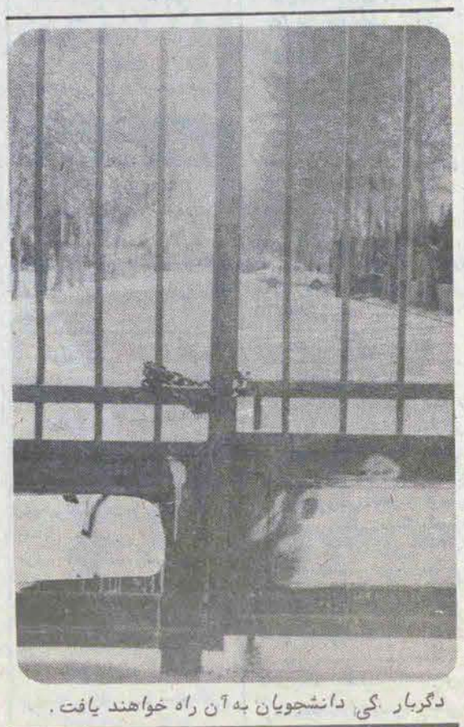

دگربار کی دانشجویان به آن راه خواهند یافت.

اینجا نتیجه میگیردکه بنابراین انقلاب آموزشی بدون انقلاب فرهنگی نتیجه‌بخش نیست.

از این‌رو انقلاب فرهنگی نضج گرفت این انقلاب انقلاب سیاسی ومکمل آن می‌توانست باشد اما چنین نشد. انقلاب فرهنگی به دست شورای انقلاب فرهنگی سپرده شد این شورا در جهاد دانشگاهی و رسیدگی به پرسشنامه‌های تالیف و ترجمه خلاصه گردید. انقلاب فرهنگی به معنی وسیع کلمه (نه در چهارچوب یک قشر خاص) از عهده اعضای شورا ـ با اذعان به مقام علمی که دارند ـ بر نمی‌آمد، در میان همه اعضاء حتی یک متخصص علوم تجربی وجود ندارد و نیز استاد متخصص و با تجربه در امور دانشگاهی تنها یک نفر است. بنابراین نتیجه‌ای که عایدشد تعطیلی دانشگاهها بود. یعنی به بهانه "انقلاب فرهنگی" و به بهانه اینکه دانشگاهها باید اسلامی باشد (حال آنکه تا این لحظه پس از ده ماه تعریفی از دانشگاه اسلامی از طرف ستاد بیان نشده است) در دانشگاهها را بستند و مردم نتیجه گرفتند که انقلاب فرهنگی یعنی تعطیلی دانشگاهها. وی سپس داستان کوتاهی از ملانصرالدین نقل کرد و گفت: "شنیده‌اید که ملا هرشب زنش را کتک می‌زد، آن چنانکه جیغ و داد زن به همسایه‌ها می‌رسید. روزی همسایه‌ها نزد ملا آمدند و از علت جویا شدند. ملا گفت: من که به زنم آب و نان نمی‌دهم، پس از کجا معلوم شود که زن من است؟!"

* * *

● آقای آیت‌اللهی، رئیس دانشکده هنرهای زیبای دانشگاه تهران و مسئول کمیته هنری ستاد انقلاب فرهنگی در مورد عوامل بوجود آورنده" انقلاب فرهنگی" در کشورمان گفت: "ماجراهائی که به انقلاب فرهنگی انجامید بنظر من توطئه‌ای بود علیه آقای رئیس جمهور که از تبریز آغاز گردید و در "نوار" معروف توضیح داده شده است. لیکن با وجود هوشیاری امام و آقای بنی‌صدر از این ماجراها به‌نحو احسن بهره‌برداری شد. بدین‌ترتیب انقلاب فرهنگی شکل گرفت."

در تشریح بیشتر مطلب آقای آیت‌اللهی توضیح داد که زمینه اجتماعی و سیاسی چندانی برای این نوع دگرگونی وجود نداشت. و این صرفا جنبه سیاسی داشته و از طرف حزب حاکم طرحریزی شده بود. زیرا پیش از این جریان چندین‌بار طرح تعطیل دانشگاهها برای مدت معین و با ضوابط و برنامه خاص تهیه شده و حتی به حضور امام نیز عرضه‌گشته بود. لیکن نه امام و نه دولت موقت آقای بازرگان‌این طرح را نپذیرفتند. (طرح ازطرف جامعه اسلامی دانشگاهیان مطرح شده بود.) وی در ادامه سخنانش به این نکته اشاره کرد که همان‌کسانیکه در آن موقع با طرح تعطیل دانشگاهها ـ برای اصلاح ـ مخالف بودند، ناگهان پس از جریان تبریز همه موافقتهای "دوآتشه" شدند و اکثرا با ستاد انقلاب فرهنگی در این زمینه همکاری نمودند. او تاکید کرد: "زمینه‌های اجتماعی سبب این نحوه تعطیلی دانشگاهها نشده، بلکه صرفامسئله یک جریان سیاسی است واین موضوع بخوبی ازنامه سرگشاده مدیریت موقت دانشگاه تهران و گزارش برخوردشان‌با اعضای شورای انقلاب‌اسلامی سابق استنباط می‌گردد."

* * *

● آقای‌ملکی، عضو شورای سرپرستی سابق دانشگاه‌تهران

## استادان متعهد دانشگاهها ومدارس عالی:

مسئله مقدم مسئله سیاسی بود و عنوان *انقلاب‌فرهنگی* جز پوششی مردم‌فریبانه چیزی نبود.

## آقای شعار (رئیس‌سابق دانشگاه تربیت معلم درسال ۵۹)

*انقلاب‌فرهنگی به معنی وسیع کلمه (نه در چهارچوب یک قشر خاص) از عهده اعضای شورا ـ با اذعان به مقام علمی که دارند ـ برنمی‌آمد. حتی بعد از ده ماه تعریفی از دانشگاه اسلامی از طرف ستاد بیان نشده است.*

## آقای پیرحسینی (نماینده رئیس‌جمهور برای رسیدگی به وقایع دانشگاه):

*از لحاظ سیاسی آنها می‌خواستند با یک تیر دو نشان بزنند: هم تصفیه گروههای سیاسی و هم‌ایجاد مشکل برای رئیس‌جمهور.*

## جدول ۹۸

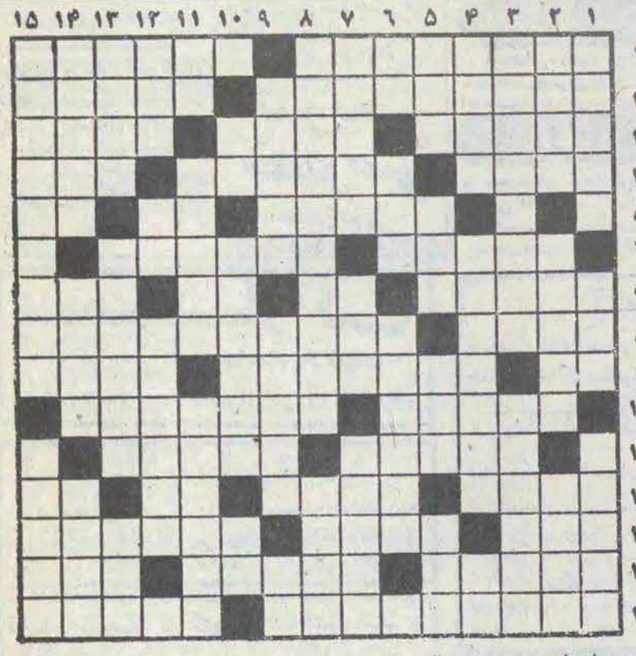

**افقی:**

۱ـ روش محاوره سقراط ـ کتاب شعری از سهراب سپهری ۲ـ از گلها ـ جمع اول ۳ـ مرکز جمهوری اوکرائین ـ نویسنده و فیلسوف مشهور فرانسوی در دوران انقلاب کبیر ـ آنرا جنگل مربع هم نامیده‌اند ۴ـ هلاک و تباهی ـ یکی‌ازدانشکده‌ها بود ـ سروسامان ۵ـ برابر و هموزن ـ از اعداد ـ جانشین وی ۶ـ تنقلی چون چشم دلدار ـ اساس و بنیاد ۷ـ قسمت و سرنوشت که خداوندبرای بندگان خودمعین‌فرموده ـ کارحکاک باشد ـ افزایش چیزی بچند برابر ـ جای بازگشت ۸ـ مهمترین‌شعبه نژاد سفید ـ از آثار زیبای لئون تولستوی ۹ـ تاخت‌وتاز ـ مایعی سفید وشفاف که از روغنهای سنگین نفت بدست‌میآید ـ پناهگاه ۱۰ ـ تازگی و شادابی ـ برای آدم فراموشکار لازم است ۱۱ـ بزرگترین آرزوی هرموجود زنده ـ نمایشنامه‌نویس معروف ایرانی که آثارش را بیشتر با نام "گوهرمراد" منتشر میسازد ۱۲ ـ اسب شوخ و سرکش ـ فیلسوف مشهور و ایده‌آلیست آلمانی در قرن‌هیجدهم ـ محل ومکان ـ ریشه بیازدار ۱۳ ـ حرف‌تصدیق ـ پایتخت نروژ ـ نوعی ماشین مولد انرژی ۱۴ ـ سرطان خون ـ آمیخته کردن ـ رودی در سیبری ۱۵ ـ نمایشنامه‌معروفی ازبرتولت برشت ـ زمین هموار.

**عمودی:**

ازلغت‌نامه‌های باارزش‌فارسی ـ خبرگزاری معروف روسیه ـ کتابی از شاتوبریان ۲ـ کبوتر دشتی ـ از حکما و دانشمندان یونان باستان ـ مقابل خروج ۳ ـ رودخانه‌ای در هندوچین ـ مکتب اصالت‌نژاد ۴ ـ از تقسیمات ارتشی ـ ابزار دوشاخه‌ای که برای آزمایشهای حرکات ارتعاشی بکار میرود ـ من و شما ۵ـ غار بزرگ ـ دیدنش در خواب‌علامت ثروت است ـ آواز کوتاه! ـ خواهدآمد ۶ ـ واکنش داخلی و طبیعی بدن در مقابل بیماریها ـ همگانی‌تر ـ یکی از شعب سه‌گانه دین مسیح ۷ ـ نامش همیشه بعنوان مظهرخیانت برده‌میشود ـ مال بعضی‌ها رنگ ندارد ـ از کنفرانسهای مهم جنگ دوم‌جهانی برای استقرار صلح ۸ ـ تشریح علمی بدن ـ نهال نازک ۹ ـ از اعیان خانواده رتیل ـ زیرکی و هوشیاری ـ مکمل شلوار ۱۰ـ راه کوتاه ـ پایتخت آنگولا ـ چای فرنگی ۱۱ـ علامت مفعول بیواسطه ـ عکس ـ آدم عجیب ۱۲ ـ خانه آخرت ـ جانور وحشی ـ گرافیک‌یا جدولی که میزان ترقی و تنزل چیزی را نشان دهد ۱۳ ـ رود مقدس آلمان ـ کمک و معاضدت ـ قایق کوچک ۱۴ ـ پایتخت آشور ـ حروفش را مرتب کنید تا معروف شود ـ بهشت ۱۵ ـ از داروهای قدیمی خانگی ـ مهد تمدن اروپا.

### حل جدول شماره قبل

بسمه تعالی

**طبق تصویب ستاد بسیج اقتصادی کشور و اتحادیه صنف بستنی فروشان تهران و حومه**

نرخهای انواع بستنی بشرح زیر بوده و از تاریخ ۶۰/۲/۳ لازم الاجرا میباشد.

۱ ـ قیمت انواع بستنی سنتی

| | |
|---|---|
| بستنی ساده یک کیلو | ۱۸۰ ریال |
| بستنی زعفرانی یک کیلو | ۱۸۵ ریال |
| بستنی ساده با ظرف نیم کیلو | ۹۰ ریال |
| بستنی زعفرانی با ظرف نیم کیلو | ۹۵ ریال |
| بستنی ساده و زعفرانی لیوانی ۱۰۰ گرم | ۲۰ ریال |
| بستنی ساده و زعفرانی داخل مغازه ۱۰۰ گرم | ۲۰ ریال |

۲ ـ قیمت انواع بستنی ماشینی

| | |
|---|---|
| بستنی شیری قیفی هر عدد بوزن ۷۰ گرم | ۱۰ ریال |
| بستنی شیری لیوانی هر عدد بوزن ۱۰۰ گرم | ۱۵ ریال |
| بستنی شیری چوبی هر عدد بوزن ۶۰ گرم | ۱۰ ریال |
| بستنی یخی چوبی هر عدد بوزن ۶۰ گرم | ۱۰ ریال |

در صورت تخلف هر کدام از واحدهای صنفی مطابق موازین شرعی و قانونی با آنان رفتار شده و سهمیه شکر آنان نیز قطع خواهد شد.

انواع بستنی میبایست مطابق کیفیت و کمیت فوق ارائه شده و در تولید آن رعایت بهداشت شده باشد. جهت شکایات و گزارش هرگونه تخلف با تلفن های ۳۰۴۰۵۲ ـ ۵۲۴۰۰۲ تماس حاصل فرمائید.



**قیمت جدید**

**محصولات کارگاه کیک و کلوچه‌دانمارکی نو**

طبق تصویبنامه ستاد بسیج اقتصادی کشور و توافق کارخانه دانمارکی نو از تاریخ ۶۰/۲/۱ نرخ جدید محصولات کیک و کلوچه بشرح زیر اعلام میگردد.

| ردیف | نام محصول | وزن | قیمت مغازه دار | قیمت مصرف کننده |
|---|---|---|---|---|
| ۱ | کیک دانمارکی نو | ۶۵گرم | هشت ریال (۸) | ده ریال ۱۰ |
| ۲ | کلوچه دانمارکی نو | ۷۰ گرم | هشت ریال (۸) | ده ریال ۱۰ |

لازمست کلیه مغازه داران، نرخهای جدید را رعایت نموده و از مشتریان محترم نیز انتظار دارد محصولات فوق را بیشتر از نرخ اعلام شده خریداری ننمایند. در صورت تخلف مراتب را به تلفن ۳۳۷۲۷۲ ـ ۳۴۲۷۲۱ اطلاع دهند تا سهمیه مغازه دار متخلف قطع گردد.

توضیح اینکه طبق شرایط مقرره در صورت مشاهده تخلف، کلیه کارخانجات تولید کننده بیسکویت سازی کیک سازی و محصولات مشابه تهیه مغازه دار متخلف را قطع خواهند نمود.

کارخانه تولیدی مواد غذائی دانمارکی نو

## ترحیم

انالله و انااليه راجعون

با نهایت تاسف و تالم درگذشت شادروان حجه الاسلام آقای حاج سید محمد صادق هاشمی دزفولی بزرگ خاندان هاشمی دزفولی را به اطلاع اقوام و دوستان و همشهریان خوزستانی میرساند. مجلس ترحیم مردانه و زنانه آن مرحوم روز پنجشنبه سوم اردیبهشت از ساعت چهار تا شش بعدازظهر در مسجد امیرالمؤمنین واقع در امیرآباد شمالی مقابل پمپ بنزین منعقد می باشد حضور شما در این مجلس سوگواری موجب کمال تشکر است.

خانواده های: هاشمی دزفولی و سایر بستگان

---

بنام خدا

با اندوه و تاثر عمیق درگذشت همسر و مادر گرامیمان بانو زردخت شهدوست راد (زربافی) را به اطلاع اقوام و دوستان می رسانیم مجلس ترحیم مردانه و زنانه روز جمعه ۴ اردیبهشت از ساعت ۴ تا ۶ بعدازظهر در خانقاه صفی علیشاه برقرار خواهد بود.

مهندس رضا شهدوست راد ـ مهندس علی رضا شهدوست راد ـ مهندس فرهاد شهدوست‌راد ـ افسانه شهدوست‌راد ـ فرید شهدوست‌راد.

---

بنام خدا

بانهایت تاسف درگذشت دردناک فرزند و خواهر گرامیمان بانو زردخت زربافی همسر آقای مهندس رضا شهدوست‌راد را به اطلاع اقوام و دوستان می رسانیم.

مجلس ترحیم روز جمعه ۴ اردیبهشت از ساعت ۴تا۶ بعدازظهر در خانقاه صفی علیشاه برقرار خواهد بود.

حاج ابوالحسن زربافی ـ مشروطه زربافی ـ زرتاج زربافی (رفیعی) ـ زربانو زربافی (عسگری رانکوهی) ـ احمد زربافی ـ زرنگارزربافی (کازرونی) ـ زروش زربافی ـ مهدی زربافی ـ محمد زربافی ـ محمود زربافی ـ زرناز زربافی (منصور صادقی گیلانی)

---

بنام خدا

خانواده های زربافی ـ شهدوست‌راد ـ رفیعی ـ عسگری ـ رانکوهی ـ کازرونی ـ منصور صادقی گیلانی ـ منصور ـ مؤمن زاده ـ منوچهری ـ دکتررادپی ـ اسماعیلی ـ صمیمی فر ـ حجارزاده ـ افراشته مقدم ـ بهزادراد ـ صدریان ـ شریلو ـ پیرزاده ـ روانچی ـ میناچی ـ تعلیمی ـ واحدی ـ دنیاگرد ـ شاه کرمی ـ عطاران ـ مسلمیان ـ پناهی ـ ماکوئی ـ سبحانی ـ مهدوی.

با اندوه فراوان درگذشت بانو زردخت زربافی (شهدوست‌راد) را به اطلاع اقوام و دوستان می رسانند مجلس ترحیم مردانه و زنانه روز جمعه ۴ اردیبهشت از ساعت ۴تا۶ بعدازظهر در خانقاه صفی علیشاه برقرار خواهد بود.

---

انالله و انااليه راجعون

با نهایت تاثر و تاسف درگذشت ناگهانی حاجیه خانم اشرف السادات حسینی (یوسفی)را به اطلاع عموم بستگان و آشنایان میرساند مجلس ختم زنانه و مردانه آن مرحومه روز ۵ شنبه ۶۰/۲/۳ از ساعت ۱۳ الی ۱۵ در مسجد حاج حسن واقع در خیابان حنیف نژاد (شاپور) خیابان ارامنه و روز جمعه ۶۰/۲/۴ از ساعت ۳ الی ۵ بعد از ظهر در خیابان نارمک خیابان ۴۶ متری شرقی خیابان مدائن مسجد سجاد برگزار خواهد شد.

از طرف خانواده های:

یوسفی ـ حسینی ـ صالح آبادی ـ رحیمی ـ یغما ـ ادیبان ـ خدامی ـ ندیمی ـ حاج حسنی ـ رضوانی ـ میرشمس ـ حبیبی ـ جعفری ـ نوروزی ـ مختاریها ـ دکتر قاضی زاده ـ خانی ـ دکتر خرمی ـ نوبری ـ زنهاری ـ شکوهی نژاد ـ محمودآبادی ـ عباچی ـ چهره تاب ـ مهرآموز ـ نهنگی

---

بسمه تعالی

درگذشت ناگهانی شادروان مرحوم آقای حاج علی محمدپنجه شاهی که از مخلصین خاندان رسالت بوده باطلاع کلیه اقوام و آشنایان رسانده شرکت در مجلس موجب اجر جزیل است ضیاءالدین الحسینی الاسترابادی ـ سیدجمال الدین استرابادی ـ نصرالله شاه آبادی ـ سیدحسین طباطبائی.

---

با ابراز نهایت تاثر و تأسف درگذشت شادروان مرحوم مغفور آقای حاج علی محمد پنجه شاهی فرزند برومند آقای حاج عباس آقا را اعلام شرکت برادران و خواهران موجب تسلی و تشفی قلب بازماندگان خواهد بود.

هیئت بنی فاطمه

---

بمناسبت درگذشت ناگهانی مرحوم حاج علی محمد پنجه شاهی که از ارادتمندان ساحت مقدس حضرت ولی عصر روحی له الفداء بوده مجلس ترحیم زنانه و مردانه روز پنجشنبه ۶۰/۲/۳ از ساعت ۴ تا ۶ بعدازظهر در حسینیه بنی فاطمه واقع در سرچشمه منعقد حضور بستگان و دوستان موجب تسلی بازماندگان و تشکر است.

ضمنا مراسم شب هفت آنمرحوم عصر روز شنبه از ساعت ۲ تا ۴ در امامزاده عبدالله و از ساعت ۷ در حسینیه بنی فاطمه برگزار میگردد.

خانواده های پنجه شاهی و قائمقامی و کلیه اقوام و آشنایان

---

درگذشت ناگهانی شادروان مرحوم مغفور آقای حاج علی محمد پنجه شاهی را به پدر بزرگوارش آقای حاج عباس آقاپنجه شاهی و آقای حاج آقا مجتبی قائمقامی تسلیت عرض نموده

وضمنا از هیئت محترم فاطمیون که صادقانه در مراسم تدفین آنمرحوم کمال محبت را ابراز نمودند تشکر مینمائیم.

افتخار نواب کاشانی

---

انالله و انا اليه راجعون

با نهایت تاسف و تاثر درگذشت آقای حسین نخعی را به اطلاع دوستان و آشنایان میرساند مجلس ترحیم مردانه و زنانه آن فقید سعید روز جمعه ۶۰/۲/۴ ساعت ۴ تا ۶ بعد از ظهر درمسجد فخرالدوله (دروازه شمیران) برگزار می گردد.

خانواده های: نخعی ـ کاربخش ـ یاسائی ـ سعیدی ـ هاشمی ـ سراج ـ طهماسبی ـ کارآموز ـ رستگار ـ فخر شفائی ـ ابراهیمی ـ منصوری و خانواده های وابسته

---

با کمال تاسف و تاثر فوت ناگهانی و جانگداز دکتر محمد امیربیرجندی را بعلت سانحه اتومبیل به اطلاع دوستان و آشنایان میرساند. مراسم ختم زنانه و مردانه آنمرحوم صبح روز جمعه ۴ اردیبهشت ساعت ۱۰ الی ۱۲ درخانقاه صفی علیشاه برگزار خواهد شد

امیر معصوم شیبانی ـ مریم بیرجندی ـ مهرک بیرجندی و خانواده های شیبانی ـ غفاری ـ فرهی ـ وصال ـ فرزاد ـ صفوی ـ بهروزنیا ـ محمودی بختیاری ـ غفارپور ـ آزرده ـ سیاه‌پوش و خانواده های وابسته

---

با نهایت تأثر و تالم در گذشت جانگداز همکار عزیزمان آقای علی محمد پنجه شاهی را به اطلاع رسانده ضمن همدردی و عرض تسلیت به خانواده های سوگوار مجلس ترحیم آن مرحوم از ساعت ۴ الی ۶ بعد از ظهر روز پنج شنبه ۶۰/۲/۳ در حسینه بنی فاطمه واقع در چهارراه سرچشمه برگزار میشود.

شرکت ساختمانی ماکادام

---

با نهایت تاثر وتالم فوت جانگداز همکار عزیزمان آقای علی محمد پنجه شاهی را به اطلاع رسانیده ضمن همدردی وعرض تسلیت به خانواده های سوگوار مجلس ترحیم آن مرحوم از ساعت ۴ الی ۶ بعدازظهر روز پنجشنبه ۶۰/۲/۳ درحسینیه بنی فاطمه واع درچهارراه سرچشمه برگزار می گردد.

ضیائی ـ شریف پور ـ کاتوزیان ـ ساعتی ـ جواهری ـ همتی ـ عبدمنافی ـ از نازاده ـ قاسمی ـ بروجردی زمان ـ آزاده

---

در آگهی ترحیم روز دوشنبه ۶۰/۱/۳۱ مرحومه رباب قرائی (اطمینان) نام خانواده فتی اشتباها از قلم افتاده است بدینوسیله پوزش میطلبیم.

خانواده اطمینان

---

انالله وانااليه راجعون

آنچنان زی که گراز حادثه برباد روی

حسن معنی نگذارد که تو از یادروی

با نهایت اندوه وتاثر فراوان فوت نابهنگام همسر وپدر عزیزمان تیمسار سرتیپ بازنشسته عبداله بیداربخت را به اطلاع دوستان واشنایان میرساند

مجلس ختم مردانه آن مرحوم از ساعت ۳ تا ۵ بعداز ظهر روز پنجشنبه ۶۰/۲/۳ درمسجد اعظم قلهک وختم زنانه همان روز وساعت درمنزل نامبرده خیابان دولت کوچه فارا پلاک ۱۰ منعقد میگردد.

عزت ـ ارد ـ اردشیر ـ آراسته ـ اردوان ـ فاطمه ـ آرش بیداربخت

وخانواده های فکورتوسلیان ـ اویسی اصفهان آذر خشی ـ برادر وار ـ کاظمی نژاد ـ آقا بیگلر ـ ممیز ـ ممیزی ـ ممیززاده ـ منصوری ـ آخوندزاده ـ ابریشمی ـ ایران زاوی ـ سودبخش ـ ذوالنصر ـ صادقی ـ آصف ـ عزیزی ـ کابلی ـ کسری ـ شهفر ـ معطر ـ خاکزاد ـ پریرور ـ افتخاری ـ حاج مفیدی ـ دوستان: حبیب شجاعی ـ مرتضی تدین رضازتوزی ـ محسن نهائی ـ شکراله‌کمالی ـ محمود فائض ـ رزم افروز ـ مدرس ـ پرویز رکنی‌پیرضیاء الدین ـ عشقی ـ امیرمسکین تهرانی ـ منوچهر ذوالقدر ـ اکبر علائی ـ امان‌اله هاشمی ـ نصیر سمیعی ـ ساعدی ـ عابر

## یادبود

بهار فرارسید درختان شکوفه دارند غنچه ها شکفته شدند. اما ای غنچه باغ هستی ماباسم عزیز چه شد که تودربیست وسومین بهار زندگی‌ات هنوز نشکفته بودی که پرپرشدی. عزیزازدست رفته ما یکسال ازمرگ جانکاهت گذشت سالی بس پررنج ودردکه هرلحظه‌اش بایاد وخاطرات توزنده بودیم روز جمعه ۶۰/۲/۴ ساعت ۳ بعدازظهر بسوی مزارت درمعصوم آباد گرگان می شتابیم وساعتی را با تومیگذرانیم.

خانواده های داغدار رستمیان ـ حسینیه

---

دوم اردیبهشت که مصادف با هفتمین شب درگذشت عزیز از دست رفته‌مان سرهنگ ستاد غلامحسین اسماعیلی را به اطلاع می رسانیم:

مجلس شب هفت از ساعت ۳ الی ۵ بعدازظهر در شبستان شماره یک بهشت زهرا برگزار می گردد.

خانواده های: اسماعیلی، اجلو، فراست، کیهانی نژاد، نظری، خسروانی، خرم، جهانگیری، ضیابخش، کشمیری، اردبیلی، الهامی منش، فرشته خو، خمامی، حقیقی، مبعد، کفائی، مالک، طاهری، مقدمی قائمی، کیمیائی، صرافی، شجاعی.

---

دوسال ازغم مجاهد ازدست رفته مرتضی حمیدی نژاد میگذرد باین مناسبت جمعه ۶۰/۲/۴، ساعت ۳ الی ۵ بعدازظهر درقطعه ۲۴ یادش راگرامی میداریم

حمیدی نژاد

---

## در کاشان

بمناسبت چهلمین روز درگذشت مرحومه مغفوره بانو شیرازی صبیه مرحوم حاجی با با حسین ستوده مجلس یادبودی در روز جمعه چهارم اردیبهشت ماه جاری از ساعت ۷ الی ۱۰/۵ صبح در محل دارالتبلیغ و حسینه ایت ا.... رضوی منعقد میباشد امید است کلیه دوستان و آشنایان جهت شادی روح آن مرحومه و تسلی خاطر بازماندگان در مجلس مزبور شرکت فرمائید.

حاجی علی شیرازی و فامیلهای وابسته

---

هوالباقی

بمناسبت چهلم درگذشت بانوی نیکوکار و صالحه عزت السادات داودی مکی نژاد مراسمی در سالن شبستان شماره ۲ بهشت زهرا از ساعت ۳ تا ۵ بعد از ظهر روز پنجشنبه سوم اردیبهشت ماه جاری منعقد است از حضور محترم اقوام و دوستان و آشنایان برای شادی روان آن مرحومه تقاضای شرکت دارد وسیله آمد و رفت از ساعت ۲ بعد از ظهر در منزل آن مرحومه واقع در خیابان پیروزی (فرح آباد سابق) ایستگاه صد دستگاه پائین تر از مسجد علوی ده متری نصیر پلاک ۸۴ آماده است.

ابوالقاسم انواری و خانواده

## تسلیت

حضور اقای دکتر فرید فرهی

مصیبت وارده به حضرت عالی وخانواده محترمتان را ازصمیم قلب تسلیت گفته ودرغم آن خانواده شریک میباشیم.

همکاران ازمایشگاه بیمارستان پارس

---

خانواده محترم اطمینان

با کمال تاسف مصیبت وارده را صمیمانه تسلیت عرض مینمائیم

خانواده وزیر کاشانی

---

جناب اقای بیدار بخت

فوت پدرارجمندتان را به شما وخانواده محترمتان تسلیت عرض می کنیم وخودرا درغم شماشریک میدانیم.

مشهد ـ عابدزاده وفریبا مستوفی

---

جناب اقای داریوش مقصودی

مصیبت وارده را به جنابعالی و خانواده محترمتان تسلیت عرض می نمائیم.

کارکنان دفتر مرکزی شرکت صنایع اراک

---

سرکار خانم ثریا فولادیان

مصیبت وارده را تسلیت گفته مراتب تأسف و تأثر همکاران را بپذیرید.

دفتر پرستاری

---

جناب آقای مهندس احمد جاودان

مصیبت وارده را به جنابعالی و خانواده محترم تسلیت عرض مینمائیم.

نجفی ـ کدیور ـ هاشمی ـ شهلافر ـ صابرشیخ ـ انتظاری ـ مینائی فرد ـ رحمانی ـ نصیری ـ بابائی ـ کیانیان ـ تاشک ـ قاسمی ـ عبقری ـ بیگلری ـ توکلی ـ وسقانیا ـ قازاریان ـ قدرت ـ هروی ـ حسینی راد ـ ترابیان ـ بحریه ـ بابائی خامنه ـ صدوقی ـ شوکت ـ نصیری نیا ـ کیانچهر ـ چاپچیان ـ معابی ـ عامری

---

همکار محترم جناب اقای سیروش صمیمی

مصیبت وارده را به جنابعالی و خانواده محترمتان تسلیت عرض نموده سلامتی و بقای عمر شما را از خداوند متعال مسئلت داریم.

سندیکای نمایندگان رسمی بیمه کشور

---

جناب آقای اصغر طباطبائی یزدی

درگذشت برادر گرامیتان را صمیمانه تسلیت گفته، سلامتی جنابعالی و خانواده محترم را از درگاه ایزد یکتا خواهانم.

شرکت کشاورزی و دامپروری ماهدام

---

آقای داود صالحی منزوی همکار گرامی

با نهایت تاسف درگذشت پدربزرگوارتان را به شما و خانواده محترم تسلیت عرض نموده و درغم شما شریک می باشیم

دفترحسابرسی شهرداری تهران

---

## تشکر

تشکر و اعتذار

از کلیه سروران، فامیل محترم، دوستان و آشنایان گرامی بویژه افسران، کارکنان، و سربازان پادگان عباس آباد که در مراسم تشییع جنازه و ختم و شب هفت فرزند ناکاممان امیر مراتی ابراز همدردی نموده و تلفنی و تلگرافی ما را مورد عنایت قرار داده اند صمیمانه تشکر مینمائیم و چنانچه بعلت تالمات روحی موفق به سپاسگزاری حضوری نگردیده ایم پوزش میطلبیم.

قاسم مراتی و بانو

---

بدینوسیله از کلیه بستگان و دوستان که در مراسم تشییع، تدفین، ترحیم، یادبود شادروان علی بهشتی لنگرودی شرکت نموده و یا بوسیله تلگرام و تلفن ما را تسلی دادند تشکر می نمائیم و بعلت تالمات روحی از سپاسگزاری حضوری پوزش میطلبیم.

پوراندخت حیرت ـ طوبی توسطی خیری ـ بهشتی لنگرودی

---

از کلیه سروران فامیل محترم، همشهریان، دوستان، آشنایان گرامی که درمراسم تشیع جنازه و ختم و شب هفت شادروان بانو شمس جهان دیلمی عضدی درسیاهکل شرکت فرمودند یا بوسیله تلفن و تلگراف و نامه اظهار همدردی نموده صمیمانه تشکر می نمائیم چنانچه بعلت تالمات روحی موفق به تشکر و سپاسگزاری حضوری نگردیده‌ایم پوزش می طلبیم، ضمنا شب چهل آن مرحومه درتاریخ ۵۸/۲/۲۵ درسیاهکل درمزار آن مرحومه ازساعت ۴ تا ۶ برگزار میگردد.

علی دیلمی ـ سیاوش ـ سیروس ـ افسر ـ یحیی دیلمی و بستگان

---

۱۰۰۸م-الف

## اطلاعیه

## شرکت ملی گاز ایران- منطقه تهران

بدینوسیله از کلیه مصرف کنندگان گاز طبیعی خانگی درخواست میگردد بمنظور تکمیل پرونده خود پرسشنامه پیوست را تکمیل نموده بانضمام فتوکپی آخرین برگ رسید عوارض نوسازی یا گواهی پایان ساختمان یا هر مدرک رسمی دیگری که مساحت کل ساختمان را معین نماید حداکثر تا تاریخ تعیین شده زیر بین ساعات ۷/۳۰ الی ۱۳/۳۰ به ترتیبی که ذیلا تعیین شده به دفتر شرکت ملی گاز ایران تسلیم و رسید دریافت دارند

### ترتیب تاریخ مراجعه مصرف کنندگان

| | | | |
|---|---|---|---|
| آفریقا از شماره | ۱۷-۰۰۰۱ | تا ۱۷-۲۰۰۰ روز ۲/۱۵ | بدفتر شرکت‌ملی گازایران‌واقع‌درمیدان‌رضائیها |
| آفریقا از شماره | ۱۷-۲۰۰۱ | تا ۱۷-۴۰۰۰ روز ۲/۱۶ | " " " |
| آفریقا از شماره | ۱۷-۴۰۰۱ | تا ۱۷-۵۳۰۰ روز ۲/۱۷ | " " " |
| ونک از شماره | ۱۶-۰۰۰۱ | تا ۱۶-۵۴۰۰ روز ۲/۱۹ | " " " |
| میرداماد از شماره | ۱۵-۰۰۰۱ | تا ۱۵-۳۷۰۰ روز ۲/۲۰ | " " " |
| میرزای شیرازی از شماره | ۰۸-۰۰۰۱ | تا ۰۸-۳۳۰۰ روز ۲/۲۱ | " " " |
| تهرانسر از شماره | ۰۱-۰۰۰۱ | تا ۰۱-۱۰۰۴ روز ۲/۲۱ | " " " |
| گیشا از شماره | ۰۶-۰۰۰۱ | تا ۰۶-۰۷۰۰ روز ۲/۲۲ | " " " |
| جمشید آباد از شماره | ۰۶-۰۷۰۱ | تا ۰۶-۱۷۰۰ روز ۲/۲۳ | " " " |
| | ۰۶-۱۷۰۱ | تا ۰۶-۲۵۰۰ روز ۲/۲۴ | " " " |
| کارگر از شماره | ۰۷-۰۰۰۱ | تا ۰۷-۲۰۰۰ روز ۲/۲۶ | " " " |
| کارگر از شماره | ۰۷-۲۰۰۱ | تا ۰۷-۴۰۰۰ روز ۲/۲۷ | " " " |
| کارگر از شماره | ۰۷-۴۰۰۱ | تا ۰۷-۶۰۰۰ روز ۲/۲۹ | " " " |
| کارگر از شماره | ۰۷-۶۰۰۱ | تا ۰۷-۸۴۰۰ روز ۲/۳۰ | " " " |
| مبارزان از شماره | ۰۹-۰۰۰۱ | تا ۰۹-۲۸۰۰ روز ۲/۳۱ | " " " |
| سهروردی از شماره | ۱۰-۰۰۰۱ | تا ۱۰-۳۷۰۵ روز ۳/۱ | " " " |
| آپادانا از شماره | ۱۱-۰۰۰۱ | تا ۱۱-۴۶۷۵ روز ۳/۲ | " " " |
| مصدق از شماره | ۱۳-۰۰۰۱ | تا ۱۳-۸۹۰۷ روز ۳/۳ | " " " |
| جلفا از شماره | ۱۴-۰۰۰۱ | تا ۱۴-۱۹۱۳ روز ۳/۴ | " " " |
| زرگنده از شماره | ۱۸-۰۰۰۱ | تا ۱۸-۴۷۱۵ روز ۳/۵ | " " " |
| سیزدهم آبان از شماره | ۰۲-۰۰۰۱ | تا ۰۲-۱۰۰۰ روز ۳/۶ | بدفتر شرکت ملی گاز واقع در نازی‌آباد |
| " " | ۰۲-۱۰۰۰۱ | تا ۰۲-۲۰۰۰ روز ۳/۷ | " " |
| " " | ۰۲-۲۰۰۱ | تا ۰۲-۳۰۰۰ روز ۳/۹ | " " |
| " " | ۰۲-۳۰۰۱ | تا ۰۲-۴۰۰۰ روز ۳/۱۰ | " " |
| علی آباد از شماره | ۰۳-۰۰۰۱ | تا ۰۳-۱۰۰۰ روز ۳/۱۲ | " " |
| " " | ۰۳-۱۰۰۱ | تا ۰۳-۲۰۰۰ روز ۳/۱۳ | " " |
| " " | ۰۳-۲۰۰۱ | تا ۰۳-۲۳۰۰ روز ۳/۱۴ | " " |
| نازی آباد از شماره | ۰۴-۰۰۰۱ | تا ۰۴-۱۰۰۰ روز ۳/۱۶ | " " |
| " " | ۰۴-۱۰۰۱ | تا ۰۴-۲۰۰۰ روز ۳/۱۷ | " " |
| " " | ۰۴-۲۰۰۱ | تا ۰۴-۳۳۰۰ روز ۳/۱۸ | " " |
| " " | ۰۵-۰۰۰۱ | تا ۰۵-۱۰۰۰ روز ۳/۱۹ | " " |
| " " | ۰۵-۱۰۰۱ | تا ۰۵-۲۰۰۰ روز ۳/۲۰ | " " |
| " " | ۰۵-۲۰۰۱ | تا ۰۵-۳۰۰۰ روز ۳/۲۱ | " " |
| " " | ۰۵-۳۰۰۱ | تا ۰۵-۴۰۰۰ روز ۳/۲۳ | " " |

بدیهی است:

انشعاب گاز مصرف کنندگانی که پرسشنامه مذکور را تا مهلت مقرر تکمیل و تسلیم ننماید قطع خواهد شد.

پرسشنامه باید بدقت و بدون قلم خوردگی و خوانا تکمیل گردد.

اعداد مندرج در پرسشنامه مربوط به عملیات کامپیوتر است و ارتباطی با تکمیل پرسشنامه توسط مصرف کننده ندارد.

در صورت نیاز به اطلاعات بیشتر جهت تکمیل پرسشنامه بدفتر شرکت ملی گاز واقع در میدان رضائیها با شماره تلفنهای ۱۷-۰۰۱۴ ۸۲ و برای منطقه نازی‌آباد بدفتر منطقه واقع در نازی‌آباد و با تلفن ۵۵۱۵۸۵ تماس حاصل نمائید.

امور مشترکین و فروش گاز منطقه تهران

۱- مشخصات ثابت (این قسمت توسط شرکت گاز تکمیل میشود) رمز منطقه ۸۰ منطقه ۱ ۴

۲- مشخصات مشترک.

شماره درخواست انشعاب گاز ۱۴ ۱۹ ۱۳ ۴ شماره شناسائی (اشتراک) ۵ ۱۲

نام ونام خانوادگی ـــــ تاریخ درخواست ـــــ

نشانی ـــــ شماره تلفن ـــــ

۳- نوع ومشخصات ساختمان

الف - ساختمان ویلائی (یک واحد مسکونی مجزا) ☐ ۲۰

تعداد طبقات ۲۹ ۳۰ کل مساحت زیربنا ۲۸ ۲۴ مترمربع جمع مساحت بالکونها ۲۳ ۲۱ مترمربع

مساحت گاراژ ۳۳ ۳۵ { گاراژ جزء ساختمان است ☐ / گاراژ خارج ساختمان است ☐

ب - ساختمان آپارتمانی ☐ ۳۶

مساحت آپارتمان مورد استفاده امضاء کننده این فرم (مشترک) ۳۷ ۴۱

اگر آپارتمان فوق بالکن دارد مساحت آنرا مشخص کنید ۴۹ ۴۷ مترمربع کل مساحت پارکینگ ۴۲ ۴۶

تعداد طبقات ۵۲ ۵۴ تعداد آپارتمانها ۵۰ ۵۲ دستگاه

۴- تاسیسات ساختمان

حرارت مرکزی (شوفاژ) دارد ☐ ۵۶ ندارد ☐ ۵۵

تهویه مطبوع از نوع کلیه با گاز طبیعی (گاز لوله کشی شهری) کار کند دارد ☐ ۵۸ ندارد ☐ ۵۷

در ساختمان فوق استفاده از گاز طبیعی: شروع شده است ☐ ۶۰ شروع نشده است ☐ ۵۹

بدینوسیله گواهی وتعهد مینمایم که اطلاعات فوق الذکر با واقعیت منطبق بوده ودرآینده هرگونه تغییراتی را درمشخصات فوق کتباً باطلاع شرکت ملی گاز ایران برسانم وچنانچه دربررسی های بعدی خلاف آن ثابت شود شرکت ملی گاز ایران میتواند جریان گاز ساختمان اینجانب را برای همیشه قطع نماید.

امضاء مشترک

---

## رئیس جمهور خطاب به ...

از صفحه ۱

خودتان خیانت میکنید و وقتی ارتش او آمد شما از او اسلحه و پول میگیرید و روبروی اسلام و وطن اسلامی خودتان می ایستید اما شما نشان دادید که به اسلام و ایران وفادار هستید.

رئیس جمهور افزود: رژیم پهلوی ۵۰ سال به این عنوان که عرب خوزستان خائن به ایران است به شما زور گفت اما خود او خائن بود و شما وفادار به ایران و اسلام ماندید آوارگی را در این گرمای طاقت‌فرسا قبول کردید و حاضر شدید با این امکانات کم در اینجا بسر برید اما زیر سلطه ارتش صدام نباشید رئیس جمهور سپس با تاکید بر این‌مطلب که ما وظیفه داریم این وفای بزرگ شما را قدرشناسیم وظیفه ماست که دشمن را از کشور و سرزمین شما بیرون برانیم و وظیفه داریم به شما خدمت‌کنیم چون شما بهترین نمونه های وفاداری به کشور و اسلام شدید.

رئیس جمهور پس از آن با یادآوری این‌نکته که تاریخ ایران هیچوقت خاطره این تصمیم بزرگ شما را فراموش نخواهد کرد گفت ملت ایران سپاسگزار شماست که بازیچه دست دشمن نشدید خانه و زندگی را رها کردید و به‌آغوش میهن آمدید و بما پیوستیدو در کنار ما میجنگید و خداوند بدلیل این ایمان شما به ما پیروزی خواهد داد رئیس جمهو افزود صدام گمان میکرد که به محض اینکه ارتش عراق به ایران بیاید شما ازآنها استقبال خواهید کرد و هیچ فکر نمیکرد که شما به‌او پشت کنید و به ما رو بیآورید بنابراین‌کشور و انقلاب همه سپاسگزار شما هستند وامیدواریم خداوند ما را خدمتگزار شما قرار بدهد و کشور را به پیروزی برساند و ما انشاءالله بتوانیم جنگ را با پیروزی و سرعت تمام کنیم و شما به خانه‌های خودتان برگردید و امکانات کشور در اختیار شما قرار گیرد تا خوزستان را آبادکنید

گزارش خبرنگار خبرگزاری پارس حاکی است که رئیس جمهور پس ازبازدید از این اردوگاه عازم بهبهان شد و از چند محل استقرار آوارگان جنگی در نقاط مختلف این‌شهر بازدید کرد و پس از بازدید از سپاه‌پاسداران بهبهان و صرف‌نهار در جمع برادران پاسدار عازم پایگاه هوائی بهبهان شد.

رئیس جمهوری ضمن بازدید از قسمتهای مختلف این پایگاه در اجتماع پرسنل این‌پایگاه و خانواده آنان که در مسجد این پایگاه ترتیب یافته بود شرکت کرد و برای آنان سخنان‌کوتاهی ابراز نمود و عصر دیروز مجددا" به بهبهان بازگشت. همچنین‌دیروز در طول بازدید رئیس جمهور از اردوگاههای شهر بهبهان و پایگاه هوایی این شهر مردم در حالیکه رئیس‌جمهوری خودرا در میان گرفته بودند با دادن شعار- های چون درود برخمینی سلام بر بنی‌صدر، بنی‌صدر، بنی‌صدر خدانگهدار تو و دورد بر بنی‌صدر ضمن ابراز احساسات نسبت بهایشان از وی به گرمی استقبال میکردند.

# مواضع دشمن در بخش اشغالی خرمشهر بشدت زیر آتش گرفته شد

بیروت ـ خبرگزاری پارس ـ مجله "الحریه" ارگان جبهه دمکراتیک برای آزادی فلسطین در شماره اخیر خود گزارش کمیسیون دفاع و امور بین‌المللی را منتشر کرده است. دراین گزارش آمده است رژیم عراق در جنگ با جمهوری اسلامی ایران دست‌کم ۶۰۰ زره‌پوش و ۱۵۰ جنگنده یعنی بیش از یک‌سوم تجهیزات نظامی‌خود را از دست داده است.

این مجله بنقل از چندمنبع نظامی اضافه میکند حداقل تلفات نیروهای انسانی رژیم عراق بیش از ۲۰ هزارنفر است و این درصورتی است که رژیم عراق سعی میکند درمیان نظامیان شایع کند تعدادکشته‌شدگان جنگ کمتر از ۸هزارنفر بوده است.

مجله‌الحریه اضافه میکند بعلت بالابودن خسارات ارتش عراق مقامات این کشور به سربازان و افسران هشدارداده‌اند در صورتی که در هنگام مرخصی از میزان خسارات ارتش به دیگران صحبتی کنند به اشد مجازات و حتی اعدام محکوم خواهند شد.

## آبادان

در تبادل آتش بین رزمندگان اسلام و نیروهای عراقی در جبهه‌های آبادان و خرمشهر در بیست‌وچهارساعت گذشته چهار خودرو حامل نفرات یک انبار مهمات، دو سنگر تیربار و سه سنگر اجتماعی ارتش صدام را به آتش کشیدند و عده‌ای از قوای دشمن را هلاک کردند.

همچنین ۳ سنگر انفرادی و یک سنگر اجتماعی دشمن نیز در آن سوی اروندرود در خاک عراق توسط برادران پاسدار منهدم شد.

بنابه گزارشات رسیده از آبادان تکاوران نیروی‌دریائی ما نیز سحرگاه دیروز چند محل استقرار دشمن را در ساختمانهای گمرک، بندر و کشتیرانی و یک هتل در بخش اشغالی خرمشهر به آتش کشیدند و تعداد کشتیرانی و تعداد دیگری از متجاوزان را کشتند.

این گزارش خاکی است رزمندگان اسلام در میدان تیر و سه راهی آبادان و ماهشهرنیز در این مدت علاوه بر حفظ برتری آتش تلفاتی به مزدوران دشمن وارد آوردند.

از سوی دیگر از نخستین ساعات بامداددیروز درگیری شدیدی بین رزمندگان اسلام و قوای دشمن در طول سواحل اروندرود جریان داشت و برادران پاسدار کمیته عشایری نهرعوج با اجرای آتش بر مواضع دشمن در خاک عراق ۳ سنگر انفرادی و یک سنگر اجتماعی آنان را منهدم و تلفاتی به دشمن وارد کردند.

همچنین دشمن دیروز نیز مناطق مسکونی آبادان را بطور پراکنده هدف آتش توپخانه‌های دورزن خود قرار داد و به‌چند منزل مسکونی این شهر خسارتهائی وارد آورد و چند تن از هموطنان آبادانیمان را مجروح کردند.

## اهواز

اهواز ـ بنا به گزارشات رسیده در جبهه‌های مختلف بین رزمندگان ما و قوای‌کفر بطور پراکنده جریان دارد و بطور محسوسی از شدت آن‌کاسته شده‌است.

ستاد امداد پزشکی خوزستان گزارش داد که در شبانه روز اخیر دو تن از سربازان غیور اسلام در جبهه‌های مالکیه و فارسیات مجروح شدند که به بیمارستان انتقال یافته ودو تن دیگر بشهادت رسیدند.

## غرب کشور

کرمانشاه ـ بنابه گزارشهای رسیده نیروهای دلیر ما در ادامه نبرد با اشغالگران در جبهه‌های غرب ضمن آزادسازی یک منطقه حساس از تصرف نیروهای دشمن، ۲ خودرو ۳ سنگر گروهی، یک چادر مهمات و چهار چادر نفرات متجاوزین رامنهدم‌وبیش از ۲۰ تن‌ازآنان را هلاک‌کردند.

فرمانداراورامانات اعلام‌داشت براساس‌گزارشهای‌رسیده‌روستای کیمنه از نقاط حساس مرزی در منطقه پاوه از وجود نیروهای دشمن خارجی و فریب‌خوردگان داخلی آن‌پاک شده و به تصرف مدافعان انقلاب درآمده است. همچنین‌رزمندگان نیروی زمینی دیروز بااجرای آتش توپخانه برمواضع دشمن در جبهه سومار ۲ خودرو آنان‌را منهدم وبیش از ۵ تن از متجاوزین راهلاک کردند.

به‌گفته معاون هنگ ژاندارمری قصرشیرین بااجرای آتش بر مواضع‌دشمن درمنطقه چغالوند ۴ چادر نفرات و یک‌چادر مهمات دشمن نابود شد و ۱۱ تن از مزدوران صدامی بهلاکت رسیدند.

درجبهه گیلانغرب نیز نبرد همچنان‌جریان‌داشت‌و نیروهای ما ۳ سنگر گروهی دشمن را منهدم و ۳ تن از متجاوزین راهلاک و ۵ تن‌دیگر را مجروح کردند.

درجبهه‌های میمک، کانی سخت کنجان‌چم، ملکشاهی، ذهاب، قصرشیرین، ریزاب ودالاهو نیز نبرد میان مدافعان انقلاب اسلامی و ارتش صدام همچنان جریان داشت و نیروهای ما مواضع دشمن رادراین‌مناطق زیرآتش‌سلاحهای‌سبک وسنگین خود قرار دادند و خساراتی به‌آنها واردکردند.

## اطلاعیه سپاه پاسداران انقلاب اسلامی

سپاه‌پاسداران‌انقلاب‌اسلامی طی صدور اطلاعیه‌ای عملیات چندروز گذشته خود را به‌اطلاع عموم رساند در قسمتی از این اطلاعیه آمده است:

براثر اجرای آتش سلاحهای سبک و نیمه‌سنگین برادران ـ پاسدار مستقر در جبهه‌های آبادان، جاده تدارکاتی دشمن در محور فاو ـ بصره در خاک عراق هدف قرار گرفت که طی آن دوخودرو و دو سنگراجتماعی مزدوران کافر منهدم و چندین موضع اجتماعی آنان به آتش کشیده شد و عده زیادی کةآمار دقیقی از آنها در دست نیست کشته و یا زخمی شدند. آتش واحد خمپاره‌انداز برادران‌سپاه پاسداران نیز سه‌انبار مهمات و دوسنگراجتماعی دشمن‌متجاوز را در سه جبهه آبادان درهم کوبید و نتیجتا عده‌ای از کفار بعثی کشته و یا زخمی شدند.

در همین‌روز حماسه‌آفرینان سپاه‌پاسداران طی نبردی‌یک ساعته با لشکریان کفر درجبهه اروندرود، عده‌ای از مزدوران صدام را کشته و عده‌ای دیگر را زخمی کردند. در این نبرد به نیروهای دلاور اسلام صدمه‌ای وارد نیامد.

درصبح روز ۶۰/۱/۳۰ستون گشتی ارتش و سپاه شهرستان ماکو در اطراف این شهر مورد حمله وطن‌فروشان مزدور قرار گرفت که در نتیجه یک‌نفر از برادران سپاه ماکو مجروح شد.

درتاریخ ۶۰/۱/۳۱ حرکات مشکوکی از سوی ضدانقلابیون در حوالی روستاهای جیران، امیرآباد، قلعه متابار از توابع پیرانشهر در منطقه مرزی غرب مشاهده شد که ضدحمله‌برادران سپاه‌پاسداران با حمایت آتش توپخانه ارتش اسلام انجام و ضدانقلابیون متواری گشتند. ازتلفات مهاجمین هنوزاطلاعی در دست نیست.

روابط عمومی ستادمرکزی سپاه‌پاسداران‌انقلاب‌اسلامی

## اطلاعیه شماره ۴۷۵ ستاد مشترک ارتش

بسمه تعالی

رزمندگان نیروهای مسلح جمهوری اسلامی ایران باتوکل به قدرت لایزال قادر متعال و برخورداری از نور ایمان و روحیه عالی سربازی درنابودی مزدوران کافر وتجاوزگران صدامی تا مرز ابتار وشهادت می‌جنگند در ۴۸ ساعت گذشته نبرد باین‌شرح به آگاهی هم‌وطنان عزیز میرسد.

جبهه‌های جنوب

درجبهه‌های دارخوین ـ مارد ـ آبادان وخونین شهر تبادل آتش بین نیروهای مسلح جمهوری اسلامی ایران ونیروهای ارتش عراق ادامه داشت و براثر آتش توپخانه وخمپاره‌انداز و سایر سلاحهای سنگین رزمندگان نیروی زمینی این ضربات به نیروهای دشمن وارد آمد:

درجبهه دارخوین ـ مارد منجر به نابود شدن وباخسارت دیدن ۴ بلدوزر وتعدادی سنگر تانک و سنگر اجتماعی شد.

درجبهه ماهشهر ـ آبادان یک تانک، یک خودرو ویک انبار مهمات ویک سنگر تیربار دشمن باتش کشیده ومنهدم شدودرجبهه آبادان ـ خونین‌شهر مجموعا بیش از ده سنگر اجتماعی و انفرادی،یک سنگر خمپاره‌انداز،یک انبار مهمات ۵ خودرو مهمات، یک بلدوزر یک لودر، یک جرثقیل ویک تفنگ ۱۰۶ میلیمتری مزدوران صدام‌هدف آتش رزمندگان جانباز قرار گرفت ومنهدم ویا از کار افتاد.روز گذشته (پریروز) قسمتی از مناطق مسکونی و تاسیساتی آبادان موزد هدف آتش توپخانه وسلاحهای دور‌برد نیروهای مزدور ارتش‌عراق قرار گرفت که‌خسارت وتلفاتی نیز بهمراه داشت.

درجبهه‌های اهواز، دزفول و سوسنگرد تبادل آتش بطور پراکنده وجود داشت.

۲ـ جبهه‌های غرب

تبادل آتش توپخانه و سلاحهای سنگین دراکثر جبهه‌های غرب بین رزمندگان نیروهای ما ونیروهای دشمن ادامه داشت. سلحشوران ژاندارمری مواضع نیروهای دشمن‌را دریکی از جبهه‌های گیلانغرب زیرآتش سلاحهای خود قرار دادند و درنتیجه ۴ سنگر گروهی ویک چادر مهمات مزدوران‌صدام را به آتش کشیده‌ومنهدم کردند. ضمنا ۱۱ نفر از نیروهای آنان را بهلاکت رساندند. روز گذشته (پریروز) ۵سرباز و ۸ نفر غیرنظامی مسلمان عراقی باخانواده‌هایشان خودرا به نیروهای جمهوری اسلامی ایران‌درمنطقه سقز معرفی وتقاضای پناهندگی کردند که با استقبال گرم برادران نیروهای مسلح روبرو شدند.

تعدادی از جنگنده‌های متجاوز ارتش عراق دیروز (پریروز) قصد حمله به‌چند شهر مرزی کشور را داشتند که براثر هوشیاری رزمندگان پدافند هوائی‌وگشودن آتش بر روی آنها هواپیماهای دشمن مجبور به فرار شدند.

درنبرد روز ۳۰ فروردین ماه دونفر از جانبازان نیروی زمینی بدرجه شهادت مفتخر شدند دراین روز رزمندگان نیروی زمینی ونیروی دریائی تعدادی نیز مجروح داشتند.

ستاد مشترک ارتش جمهوری اسلامی ایران

# امام در جمع خلبانان شجاع نیروی هوائی

تهران ـ خبرگزاری پارس ـ صبح دیروز امام خمینی در جمع خلبانان شجاع نیروی هوائی جمهوری اسلامی ایران سخنانی باین شرح ایراد فرمودند:

بسم‌الله الرحمن الرحیم

من ضمن تقدیر از این شجاعت و ابتکار آقایان و باز تقدیر از اینکه شماها اول کسی بودید که به ملت پیوستید و امیدوارم که تا آخرهم به این عهد خودتان باقی باشید باید چند کلمه‌ای عرض کنم و آن امری است که از همه امور هم برای کشور و هم برای اسلام و هم برای ارتش مهم‌تر است و او همانیکه پیروزی را بشما داد وحدت کلمه و انسجام کامل در همه قوای مسلح.

اگر بنا باشد که خدای نخواسته در قوای مسلح به‌واسطه تبلیغات‌سوئی که گاهی به اغراض‌فاسدی میشود یک‌اختلافی پیدا بشود، این موجب آن میشود که عنایت خدای تبارک و تعالی خدای نخواسته برگردد و باز هم همان ابتلائات و همان بساطی که دیدید در طول تاریخ براین ملت وارد شد،خدای نخواسته عود کند برهمه شما و برهمه ما و برهمه ملت است که وحدت کلمه را همانطوری که تا به حالا بحمدالله حفظ کرده‌اند از این به‌بعد هم حفظ کنند و به حرف مفسدها که برانگیخته از همان ابرقدرتها هستند هیچ گوش ندهند و اگر چنانچه علیه آنها یک افراد فاسدی پیدا شد که بخواهند تفرقه ایجاد کنند آنها را نصیحت کنند و اگر گوش نکردند به فرماندهان معرفی کنند تا آنها را به دادگاه ببرد و نگذارند که خدای نخواسته این انسجامی که‌الان در بین همه است گسیخته بشود و مهمتر از این توجه به خدا است‌هرچه داریم از اوست و هرچه هستیم او هستی داده به ما و ما باید توجه به او دائما داشته باشیم‌و بدانیم که پیروزی از اوست و اگر خدای نخواسته انحرافی پیدا بشود شکست بعهده ماست و من امیدوارم که شما برادرهای عزیز توجه داشته باشید که اسلام برای همه و برای همه مستضعفین که از آن جمله خود شماها هستید یعنی شما هستید که قدرتهای بزرگ شما را کوچک شمردند و بحمدالله شما ثابت کردید که تخیلات آنها باطل است و امیدوارم که باز هم با جدیت خودتان ابتکار خودتان براه‌انداختن کارهایی که باید راه بیفتد باز به دشمنها اثبات کنید که ایران با اتکاء به خدا پیروز است و من امیدوارم که این پیروزی را هر روز نصیب شما خدای‌تبارک و تعالی بفرماید. سلام و درود برشما و برهمه‌رزمندگانی که در راه خدا رزم میکنید و رحمت برشهدائی از شما و از دیگران تقدیم بارگاه خدا شده است، سلامت باشید. انشاءالله.

## دیدار با امام امت

روز گذشته آیت‌الله ربانی شیرازی عضو شورای نگهبان بهمراه جمعی از معتمدین فارس بحضور امام خمینی رهبر انقلاب وبنیان‌گذار جمهوری اسلامی ایران رسیدند و مسائلی پیرامون استان فارس و عشایر را بعرض امام‌امت رسانید و امام دراین‌باره رهنمودهائی فرمودند.

خانواده‌های دکتر علی‌اکبر صمدزاده و مهندس عباس لواسانی که درسال گذشته در سفارت جمهوری اسلامی ایران در لندن بوسیله دژخیمان امپریالیسم بشهادت رسیده بودند نیز دیروز با امام‌خمینی رهبر انقلاب و بنیانگذار جمهوری اسلامی ایران دیدار کردند.

# اظهار نظر مشاور رئیس جمهور و یکی از نمایندگان مجلس در مورد آزادی مطبوعات و تعطیل میزان

● فتح‌الله بنی‌صدر: اگر مصادر امور در جمهوری اسلامی تحمل انتقادهای ملایم روزنامه میزان را هم نداشته باشند باید فاتحه آزادی را خواند

● محمد شجاعی نماینده مردم زنجان: اگر بیان انحرافها و کثریها بهر صورتی و درهرشکلی و ازهرشخصی توهین و اخلال درنظم جامعه و ایجاد تشنج باشد معنی‌آن لزوم سکوت و رضا و درنهایت یک فاجعه برای انقلاب اسلامی نیست؟

در حالیکه از روزنامه‌میزان طبق اعلام شعبه ۳۱ دادگاه عمومی تهران رفع توقیف شد و دکتر رضا صدر مدیر مسئول این روزنامه نیز با تامین وجه قرار از زندان آزاد شد. همچنان اظهارنظر شخصیت‌ها، گروهها و اقشار مختلف مردم درمورد آزادی مطبوعات و روزنامه میزان مطرح است. آنچه در پی میآید اظهار نظر فتح‌الله بنی‌صدر مشاور حقوقی رئیس‌جمهوری و محمد شجاعی یکی از نمایندگان مجلس شورای اسلامی است که از نظرتان میگذرد:

### فتح‌الله بنی‌صدر

مشاور رئیس‌جمهوری:

باکمال تاسف‌در طلیعه سال نو که آنرا سال اجرای قانون نام نهاده‌اند یکی از اصول مهم قانون اساسی با توقیف روزنامه میزان و مدیر آن نادیده گرفته شده است (اصل ۲۴). مقالاتی که مورد اتهام قرار گرفته متضمن جرمی نیست و اگر مصادر امور در جمهوری اسلامی تحمل انتقادهای ملایم و مودبانه روزنامه میزان را هم نداشته باشند فاتحه آزادی را باید خواند.

در لایحه قانونی مطبوعات جرمی تحت عنوان کلی اخلال در امنیت (که بهانه تعقیب اشخاص در رژیم گذشته بود) وجود ندارد آنچه در ماده ۱۹ آن قانون پیش‌بینی شده تحریض و تشویق مردم به ارتکاب جنحه یا جنایت برضد امنیت داخلی یا خارجی کشور میباشد که در قانون مجازات عمومی پیش‌بینی شده است. بر هیچیک از مقالات‌روزنامه میزان این اتهام صدق نمیکند. بر فرض توجه اتهام بعنوان‌اهانت به اشخاص (اگر شاکی‌خصوصی داشته باشد) یا عنوان دیگر توقیف روزنامه از طرف‌بازپرسی مجوز قانونی ندارد. اما در مورد صدور قرار وثیقه منتهی به بازداشت آقای دکتر صدر مدیر روزنامه اولا طبق ماده ۱۲۹ قانون آئین دادرسی کیفری‌اخذتامین برای‌جلوگیری از فرار یا پنهان شدن متهم است. در مورد شخصیت معروفی‌که از بدو انقلاب تاچند ماه قبل وزیر بازرگانی و عضو شورای‌انقلاب بوده‌و فعلا مدیر یکی‌از روزنامه‌های کثیرالانتشار کشور است فرار و پنهان شدن مطرح نیست. پس اخذ تامین هم لازم نیست.

بعلاوه طبق ماده ۱۳۰ همین قانون تامین باید با احتمال فرار و سن و حیثیت متهم و اهمیت جرم متناسب باشد که تامین وثیقه پنج‌میلیون‌ریالی‌با هیچیک از این موارد متناسب نیست. حتی در دادگستری پاکسازی نشده رژیم گذشته هم بی‌سابقه‌است. اگرآن‌دادگستری مطیع فرمان رژیم سابق بود احتیاجی به توسل به ساواک و دادرسی ارتش نداشتند خیلی متاسفم که در دادگستری تصفید شده‌بعد از انقلاب‌چنین‌وقایعی رخ‌میدهد که باحیثیت و شئون قضات‌دادگستری سازگارنیست.

انتظار قاطبه مردم این است که قضات دادگستری هیچگاه آلت اجرای مقاصد سیاسی اشخاص و گروهها نشوند.

### محمد شجاعی:

بسمه تعالی

خبر توقیف روزنامه میزان را بعداز انتشار خبر بازداشت مدیر مسئول آن در روزنامه‌کیهان روز سه‌شنبه ۱۸ فروردین‌خواندم و بعد هم در روزنامه‌های‌دیگر اخبار و گزارشهای مختلف‌و متنوع و اطلاعیه‌ها ومصاحبه‌ها را مطالعه کردم و دیدم، گرچه بعلت کسالت مدتی است که‌در مجلس و مجامع و محافل‌حضور ندارم ولی با اینهمه برخود وظیفه‌دیدم، هم به حکم نمایندگی و بحکم وظیفه‌شرعی که برای هر فرد مسلمان‌وجود دارد نسبت باین مسئله بی‌تفاوت نباشم، در سالی که در مرحله اول، رهبر انقلاب ودر مرحله بعدی هم دلسوزان بانقلاب و آنانی که نگرانیهائی از نقض قانون دارند آرزوی حکومت قانون بمعنی صحیح کلمه را دارند. این‌بازداشت و این توقیف که برای همه عدم‌انطباق آن به قوانین، چه قانون اساسی و چه‌قانون مطبوعات واضح و روشن است موجی از نگرانی را بوجود آورد و این نگرانی بعداز ارامش و اطمینانی که درنتیجه‌ٔ بیانیه مهم و آرامش‌بخش امام بوجود آمده بود حالت تصاعدی بخود گرفت. امام در بیانیه‌ٔ ۲۵ اسفند ماه باصراحت‌فرموده بودند "از آنجا که روزنامه‌ها و رادیوتلویزیون عامل مهمی برای ارشاد و یا تفرقه و نفاق هستند هیئت سه نفری فوق آنها را دقیقا" مورد بررسی قرار میدهند و در صورتیکه دو نفر از هیئت مذکور آنها رامضر تشخیص دام مراتب را بمردم ابلاغ و بدادستان‌کل کشور اطلاع میدهند تابوظیفه قانونی عمل کند" بعد ازاین پیام انتظار نمی‌رفت اینچنین عمل وآنچنان توجیهات را شاهد باشیم. حال این سئوال مطرح میگردد که آیا روزنامه میزان موجبات تشنج‌و اخلال نظم جامعه را فراهم میکرد و با این‌بازداشت‌و این توقیف؟! و باز این سئوال مطرح میگردد که‌انجام وظیفه‌شرعی امربمعروف ونهی‌از منکر، و به بیان دیگر مقابله‌ٔ با انحرافها را که‌برای حفظ سلامت اجتماع و حفظ اصالت انقلاب اسلامی باید انجام بگیرد چگونه و با چه معیارهائی باید تشخیص‌داد و از توهین وایجاد تشنج و اخلال در نظم جدا کرد و تمیز داد؟ و اگر بیان‌انحرافها وکژیها بهر صورتی و در هر شکلی و از هرشخصی توهین واخلال در نظم جامعه‌وایجاد تشنج باشد معنی آن لزوم سکوت و رضا و در نهایت‌یک فاجعه برای انقلاب اسلامی نیست؟ و در این‌صورت چه تضمینی برای حرکت انقلاب در مسیر صحیح خود خواهیم داشت؟ از خدای متعال میخواهیم که همه ما را بصراط المستقیم هدایت‌بفرماید

● مارگارت تاچر اعلام کرد:

# انگلیس آماده پاسخگوئی به نیازهای نظامی عربستان سعودی است

ریاض ـ خبرگزاری فرانسه ـ مارگارت تاچر اعلام کرد انگلستان‌آماده است تانیازهای نظامی پادشاهی سعودی را تامین کند. تاچر همچنین گفت نظریات انگلستان در مورد امنیت منطقه خلیج‌فارس با نظریات پادشاهی سعودی کاملا منطبق است.

مارگارت‌تاچرنخست‌وزیرانگلیس قبل از ترک ریاض اظهار داشت انگلیس حاضر است نیازهای پادشاهی سعودی به وسائل نظامی را برآورده کند.

وی بدنبال ملاقات با مقامات سعودی طی یک کنفرانس مطبوعاتی گفت: انگلیس همچنین‌آماده همکاری باکشورهای حوزه خلیج فارس برای تضمین ثبات و امنیت منطقه مذکوراست.

تاچر افزود: نقطه‌نظرهای انگلیس در مورد امنیت‌منطقه خلیج‌فارس کاملا" مطابق با نظرات‌رهبران‌پادشاهی سعودی است‌ودوکشوردرباره این‌موضوع توافق کامل‌دارند.

اوتاکید کرد: دفاع و حفظ امنیت‌خلیج‌فارس‌تنها بعهده کشورهای همین منطقه میباشد. خبرگزاری فرانسه میافزاید تاچر بعد از یک دیدار سه‌روزه از پادشاهی سعودی سه‌شنبه بعدازظهر ریاض را بقصد ابوظبی ترک‌کرد.

# ۱۰ هزارنفر از کارگران معادن مس شیلی اعتصاب کردند

سانتیاگو ـ رویتر ـ فعالیت یک مجتمع تولید مس در شیلی که تولید بیش از یک چهارم از صادرات مس آن کشور را به عهده دارد در نتیجه اعتصاب کارکنان از دیروز متوقف شد. به گفته رهبران اتحادیه‌ها، دامنه این اعتصاب می‌تواند به سایر معادن مس دولتی نیز گسترش یابد.

۱۰هزارکارگرمعدن و تصفیه‌خانه مجتمع مس هفته گذشته تصمیم‌گرفتندبه‌منظوردرخواست ۱۰ درصد اضافه دستمزد دست به اعتصاب بزنند. شرکت مس پیشنهاد کرده‌است۲ درصد اضافه دستمزد پرداخت‌نماید ولی درصدد است به ازای این امر، پاره‌ای مزایا و حق تولید راحذف کند.

طبق قوانین کارگری شیلی که از ژوئیه۱۹۷۹ تاکنون معتبر بوده است، کارگران تا۶۰ روز حق اعتصاب دارند. پس‌ازاین مدت هرگونه اختلافی باید از طریق یک داوری اجباری توسط شورای مقامات اقتصادی دولت پایان پذیرد. این شورا موظف است پرداخت اضافه دستمزد را به‌تصویب برساند تا دست‌کم بالا رفتن هزینه زندگی جبران شود.

# ۳/۸ میلیون کارگر صنایع فلزی آلمان به اعتصاب فراخوانده شدند

فرانکفورت ـ آلمان غربی آسوشیتدپرس اتحادیه صنایع فلزی آلمان‌غربی دیروزاعلام کرد که ۳/۸ میلیون نفر کارگران صنایع فلزی و فولاد آن کشور روز پنجشنبه (فردا) بمدت یکساعت در سراسر کشور دست به اعتصاب میزنند بنا به اظهار یکی از سخنگویان اعتصاب مذکور بمنظور فشار به‌کارفرمایان و تجدید مذاکرات سه ماهه بر سرقرارداد جدید است. اتحادیه مذکور دیروز مجددا" تهدید کرد که در صورتی که تا قبل از روز پنجشنبه توافقی حاصل نشود متوسل به یک اعتصاب سراسری خواهد شد. ناظران امور گفتند که توقف کار که قرار است فردا به مرحله اجرا درآید، بمنزله آزمایشی از میزان نفوذاتحادیه در میان کارگران محسوب‌میگردد کارگران صنایع فلزی خواستار ۵ درصد افزایش دستمزد میباشند، درحالیکه کارفرمایان به افزایشی بیش از ۴/۱ درصد رضایت نداده‌اند به عقیده آگاهان محتملا" مذاکرات از سرگرفته خواهد شد و ممکن است توافقی نیز در این‌زمینه حاصل شود.

# استفاده از زبان کردی در یکی از ایالات کردنشین ترکیه ممنوع شد

استانبول ـ خبرگزاری‌رویتر: مدیر یک روزنامه چپگرای ترکیه به ۱۹ سال حبس محکوم شد بگفته مقامات حکومت‌نظامی ترکیه یک دادگاه نظامی در استانبول "همت‌سریک" مدیر سابق‌هفته‌نامه‌چپگرای طرفدار آلبانی را بجرم حمایت از کمونیسم و تبلیغات جدائی خواهانه و پائین‌آوردن پرستیز نیروهای مسلح ترکیه به ۱۹سال حبس محکوم کرده‌است.

با آنکه‌مقررات رسمی سانسور در حکومت نظامی ترکیه وجود ندارد اما از زمان کودتای نظامی در این کشور تابحال چند مدیرروزنامه‌وچند روزنامه‌نگار به زندان محکوم شده‌اند در همین حال روزنامه حریت چاپ آنکارا امروز گزارش داد "فرماندار ایالت ماردین واقع در جنوب‌شرقی ترکیه استفاده از هر زبان دیگری بجز زبان ترکی را در ادارات دولتی این ایالت که اکثریت مردم آنرا کردها تشکیل میدهند، ممنوع اعلام کرد.

براساس‌این گزارش اعلامیه‌هائی مبنی براینکه حرف‌زدن به زبانهای دیگر ممنوع است، روی درهای ادارات رسمی چسبانده شده‌است.

فرماندار این ایالت گفت کردهائی که با من مراوده دارند ترکی صحبت میکنند درنتیجه میتوانند در ادارات دیگر نیز ترکی حرف‌بزنند.

# جلسه مشترک نخست وزیر و معاونان وزارت خارجه

جلسه مشترک نخست‌وزیر و معاونان وزارت‌خارجه

تهران ـ جلسه مشترک نخست‌وزیر ومعاونان وزارت امورخارجه بمنظور بررسی مسائل امور سیاسی وروابط خارجی ایران عصر دیروز در ساختمان نخست‌وزیری تشکیل شد.

دراین جلسه که چهل‌وپنج دقیقه طول کشید آقای محمدعلی‌رجائی نخست‌وزیر و همچنین آقایان احمد عزیزی عبدالله نوری ـ جوادمنصوری حسین شیخ‌الاسلام‌زاده و همچنین محمدهاشمی معاون و مشاور سیاسی نخست‌وزیر شرکت داشتند.

● توسط یکی از رهبران چریکها

# نحوه کنترل مناطق آزاد شده السالوادور تشریح شد

سان‌خوزه

خبرگزاری فرانسه ـ استراتژی چریکهای السالوادور برای کنترل مناطقی که تحت کنترل‌آنهاست، برای اولین‌بار توسط یکی از رهبران چریکها در یک مصاحبه تلفنی باخبرگزاری فرانسه تشریح شد.

بنا به اظهارات "ویکتور گورگ" مسئول "نیروهای‌مسلح انقلاب ملی" که یکی از پنج سازمان تشکیل دهنده "جبهه آزادی‌بخش‌ملی‌فارابوندومارتی" است، مناطقی که چریکها در آن نقش پلیس و خدمات اداری را برعهده دارند در ایالت مورازان در شمال شرقی‌و حومه گوازاپو در مرکز السالوادور است.

یادآوری می‌شود که حکومت السالوادور نیز تائید کرده‌است که‌این‌مناطق درکنترل‌چریکهاست

این رهبر چریکهاگفت: سه ناحیه وجود دارد یکی ناحیه تحت کنترل، دیگری ناحیه نسبتا"امن وناحیه خنثی. ارتش زمانی که به نواحی خنثی نفوذ می‌کند، با مین و تیراندازی روبرو می‌شود و این امر پیشروی آنها را بسوی نواحی نسبتا" امن به تعویق می‌اندازد. در این حالت‌ارتش دست به حملات هوائی می‌زند که خسارات آن متوجه مردم غیرنظامی است و به چریکها آسیبی نمی‌رساند.

این‌شیوه‌به ما امکان می‌دهد تا از مردم دفاع کنیم. ما در مواقعی مجبور شدیم بیش از ۵۰۰۰ نفر از مردم را ازمحل خارج کنیم.

به‌گفته‌شخص‌مذکور، چریکها در این نواحی وظایف متعددی از جمله حل و فصل مسائل دهقانان و امور مربوط بفازدواج را برعهده دارند. وی گفت کوشش‌هائی از جانب‌بین‌الملل سوسیالیست در جریان است تا برای‌بحران‌السالوادور راه‌حلی صلح‌آمیز پیدا کنیم. وی در آخرافزود هیچ‌تماسی با دولت السالوادور گرفته نشده است.

# هنگام ورود خانم تاچر به ابوظبی بمبی در هتل‌هایت این کشور منفجر گردید

ابوظبی ـ خبرگزاریها ـ نخست‌وزیر انگلیس در دومین مرحله از سفر خود به کشورهای عربی خلیج فارس عصر دیروز وارد ابوظبی شد.

مارگارت تاچر در فرودگاه نظامی ابوظبی مورد استقبال شیخ رشیدبن‌سعید آل‌مکتوم معاون رئیس امارات عربی متحده و نخست‌وزیر این کشور و ژنرال شیخ خلفه‌بن زائد ولیعهد این کشور قرار گرفت.

دیدار رسمی تاچر از ابوظبی دو روز بطول می‌انجامد. گفته میشود در آستانه سفر وی یک بمب قوی در هتل هایت ابوظبی منفجر شد که دو نفر کشته و چندین نفر زخمی شدند.

بگزارش پلیس امارات عربی متحده، این انفجار دیروز در داخل یکی ازآسانسورهای هتل صورت گرفت و کشته‌شدگان از اتباع سریلانکا بوده‌اند. تحقیق مقامات پلیس برای شناسائی عاملین این انفجار ادامه دارد لکن تاکنون هیچکس در این رابطه دستگیر نشده است.

# نخستین جلسه کنفرانس بین‌المجالس برای بررسی خلع سلاح

مانیل ـ خبرگزاری فرانسه: کنفرانس بهاره بین‌المجالس که از روز دوشنبه گذشته برای‌شش روز در مانیل گشایش یافت روز سه‌شنبه به بحث درباره مناطق غیراتمی کاهش بودجه نظامی و بررسی خلع‌سلاح پرداخت.

در این‌جلسه نماینده آمریکا خواستار خروج نیروهای شوروی از افغانستان شد و نماینده شوروی به تکرار پیشنهادات برژنف در مورد محدودساختن سلاح‌های استراتژیک و تعویق استفاده از موشکهای میان‌برد در اروپا پرداخت.

نماینده رژیم اشغالگر قدس وچندنماینده‌دیگر ازکشورهای غیرمتعهد خواستار ایجاد یک منطقه غیراتمی مخصوصا" در اقیانوس هند شدند.

خبرگزاری فرانسه می‌افزاید یک نتیجه‌گیری اولیه روز چهارشنبه صورت خواهدگرفت تا به شورای عمومی کنفرانس بین‌المجالس عرضه شود.

# در گیری پلیس با مهاجرین رنگین پوست در لندن

۷۰ رنگین پوست لندنی در خیابان‌های این شهر دست به اغتشاش زدند.

لندن ـ آسوشیتدپرس ـ دیروز برای دومین شب متوالی، رنگین پوستان لندن بار دیگر دراین شهر دست به شورش زدند.

پلیس گزارش داد حدود ۷۰ دختر وپسر جوان سرخپوست درخیابانهای منطقه "فارست‌گیت" واقع‌در شرق لندن دست‌به اغتشاش زده، ویترین های ۶ مغازه راشکسته ویک اتومبیل را نیز واژگون ساختند گزارش پلیس حاکیست که در این حادثه کسی مجروح نشد وهیچگونه آتش سوزی‌وچپاول و غارت نیز صورت نگرفت.

ماسکاتلندیارد گزارش داد در این‌حادثه هفت نفر به اتهام داشتن رفتار تهدیدآمیز دستگیر شدند.

برپایه همین گزارش این اغتشاشات بدنبال‌درگیری‌های روز دوشنبه (عیدپاک) هنگامی‌که صدها جوان سرخپوست به پلیس وعابرین حمله کردند صورت گرفته است.

ساعات شرعی بافق تهران

چهارشنبه ۲ اردیبهشت ۶۰
برابر ۱۷ جمادی‌الثانی ۱۴۰۱

| | |
|---|---|
| اذان‌مغرب | ۱۸/۵۸ |
| پایان‌شفق | ۲۰/۱۱ |
| طول‌روز | ۱۵ساعت‌و۱۴ |
| طلوع‌فجر (فردا) | ۳/۴۲ |
| طلوع‌آفتاب (فردا) | ۵/۱۹ |
| ظهرشرعی (فردا) | ۱۲/۰۴ |
| اذان‌مغرب (فردا) | ۱۹/۰۰ |
| پایان‌شفق (فردا) | ۲۰/۱۳ |

شماره حساب کمک به روزنامه انقلاب اسلامی (۸۶۸۸۸) بانکملی شعبه مرکزی

چاپ: شرکت ابرانچاپ

روزنامه انقلاب اسلامی

صاحب امتیاز: سیدابوالحسن بنی‌صدر

مدیرمسئول: محمدجعفری

سردبیر: سیدجمال‌الدین موسوی

خیابان امام خمینی مقابل اداره پست

تلگرافی: روزنامه‌انقلاب

منطقه ۱۱پستی تلفن: ۳۲۸۵۴۱

## گمشده

کارت شناسائی یکی ازکارکنان روزنامه انقلاب اسلامی که مربوط به سال ۱۳۵۸ بوده است دیروز در خیابان انقلاب (حوالی دانشگاه) مفقود گردیده از یابنده آن انتظار دارد کارت مذکور را به دفتر روزنامه انقلاب اسلامی ارسال نمایند.

با تشکر ـ کارگزینی روزنامه انقلاب اسلامی

# مدیرمسئول «میزان» نحوه بازجوئی وزندانی شدن خود را تشریح کرد

از صفحه ۱

اتهام نیز نتوانسته استناد به قانون بکنند.

مدیر مسئول میزان همچنین یادآور شد:

در طول مراحل بازپرسی سعی‌شان بر این بود که درب اتاق قفل باشد و برای رفتن به دستشوئی نیز مامور همراهم میکردند، شاید تصورمیکردند نکند کمین متواری شوم!

دکتر رضاصدر در پاسخ باین سئوال خبرنگار ما که راجع به موارد اتهامی ایشان پرسیده بود، اظهار داشت:

موارد اتهام عبارت بودند از: "توهین به یاران امام"، "اخلال در امنیت" و "نشر اکاذیب".

وی افزود: گرچه بازپرسی سعی میکرد اتهامات و مسائل را طوری طرح نماید که بیشتر برایشان قابل اثبات باشد، لیکن من با قاطعیت اتهامات را رد کردم و متذکر شدم که حرکت ما دقیقا در چهارچوب امر به‌معروف و نهی از منکربوده است و توجه به حق و قانون ـ اساسی نصب‌العین ما بوده‌است

مدیرمسئول میزان که بجرم نشر مقالاتی در روزنامه مذکور زندانی شده بود همچنین یادآور شد:

نکته جالبی که در طول بازپرسی شدیدا مرا تحت تاثیر قرار داد مساله تفتیش عقاید بود که بوضوح مشاهده میشد حتی در مرحله‌ای از بازپرسی، تهدید کرد